## ỦY BAN NHÂN DÂN TỈNH...

(Tiếp theo trang 1)

Dưới sự chủ trì của đồng chí Đặng Trọng Thăng, Phó Bí thư Tỉnh ủy, Chủ tịch UBND tỉnh, sáng ngày 15/3, UBND tỉnh tổ chức họp nghe và cho ý kiến về một số nội dung: chính sách ưu đãi thu hút, bồi dưỡng, trọng dụng và đãi ngộ người có tài năng; hồ sơ xin thuê đất của Công ty Cổ phần Lam Sơn Thái Bình tại thị trấn Quỳnh Côi, huyện Quỳnh Phụ; cho thuê đất tại các khu công nghiệp, cụm công nghiệp trên địa bàn tỉnh; việc ban hành bổ sung đơn giá bồi thường con vật nuôi để giải phóng mặt bằng thực hiện dự án xây dựng tuyến đường bộ ven biển và việc bàn giao hạ tầng khu tái định cư TBS Sông Trà của Công ty Cổ phần Khu công nghiệp TBS Sông Trà. Dự họp có các đồng chí Phó Chủ tịch UBND tỉnh, lãnh đạo các sở, ngành, đơn vị, thành phố Thái Bình.

Căn cứ đối tượng và điều kiện được hưởng chính sách ưu đãi, từ năm 2010 đến nay, toàn tỉnh có gần 2.300 lượt người được hưởng chế độ ưu đãi thu hút, trọng dụng và đãi ngộ người có tài năng với tổng kinh phí đã cấp hơn 35 tỷ đồng. Đây là một trong những cơ chế, chính sách có ý nghĩa rất quan trọng nhằm động viên, khuyến khích người có tài năng về tỉnh công tác cũng như tạo điều kiện thuận lợi cho cán bộ, công chức, viên chức đang công tác ở tỉnh nâng cao trình độ chuyên môn, nghiệp vụ, phát huy cao nhất năng lực, trí tuệ của mình trong công tác chuyên môn, nghiệp vụ và nghiên cứu khoa học, từ đó hoàn thành xuất sắc nhiệm vụ được giao. Tại cuộc họp, các đại biểu tập trung thảo luận những khó khăn, bất cập trong quá trình triển khai thực hiện đồng thời đề xuất những giải pháp để việc triển khai chính sách ưu đãi thu hút, bồi dưỡng, trọng dụng và đãi ngộ người có tài năng đạt hiệu quả cao.

Phát biểu kết luận, đồng chí Đặng Trọng Thăng, Phó Bí thư Tỉnh ủy, Chủ tịch UBND tỉnh giao Sở Nội vụ tham mưu việc đề nghị bãi bỏ Nghị quyết số 14 của HĐND tỉnh, Quyết định số 08 và Quyết định số 06 của UBND tỉnh để trình HĐND tỉnh tại kỳ họp gần nhất. Đồng chí thống nhất giao Sở Nội vụ chủ trì, cùng các sở, ngành liên quan nghiên cứu, tham mưu cơ chế, chính sách cụ thể của tỉnh trong việc thực hiện Nghị định số 140 ngày 5/12/2017 của Chính phủ về chính sách thu hút, tạo nguồn cán bộ từ sinh viên tốt nghiệp xuất sắc, cán bộ khoa học trẻ; trong đó chú trọng đến chế độ, chính sách ưu đãi đối với lĩnh vực y tế, nghiên cứu khoa học, văn hóa, thể dục thể thao. Đối với các đối tượng đã được cử đi học sẽ tiếp tục được hưởng cơ chế, chính sách ưu đãi theo quy định cũ và sẽ được thay thế bởi quy định mới nếu mức ưu đãi cao hơn; đồng thời, dừng việc thực hiện chế độ ưu đãi đối với cán bộ được cử đi học lý luận chính trị.

Về việc cho thuê đất tại các khu công nghiệp, cụm công nghiệp trên địa bàn tỉnh, Sở Tài nguyên và Môi trường đề xuất các phương án về thủ tục đất đai nhằm bảo đảm đúng quy định của pháp luật. Đối với hồ sơ xin thuê đất của Công ty Cổ phần Lam Sơn Thái Bình tại thị trấn Quỳnh Côi, huyện Quỳnh Phụ, Sở Tài nguyên và Môi trường đề xuất UBND tỉnh xem xét, giải quyết đề nghị của Công ty được phép thuê đất để thực hiện dự án đầu tư xây dựng nhà hàng, khách sạn Quỳnh Côi trên phần diện tích đất của Công ty Cổ phần Lương thực Sông Hồng. Trên cơ sở ý kiến của các đại biểu dự họp, đồng chí Phó Bí thư Tỉnh ủy, Chủ tịch UBND tỉnh thống nhất đối với các khu công nghiệp, cụm công nghiệp do nhà nước đầu tư hạ tầng thì các doanh nghiệp đầu tư thứ cấp sẽ thuê đất trực tiếp với nhà nước; đối với các khu công nghiệp, cụm công nghiệp do doanh nghiệp đầu tư hạ tầng thì doanh nghiệp đầu tư thứ cấp sẽ ký hợp đồng thuê đất đối với các doanh nghiệp này theo đúng quy định của pháp luật; đồng thời, thực hiện điều chỉnh quyết định đối với các khu công nghiệp, cụm công nghiệp do doanh nghiệp đầu tư kết cấu hạ tầng nhưng doanh nghiệp đầu tư thứ cấp lại ký hợp đồng thuê đất với nhà nước trên cơ sở giao lại cho nhà đầu tư hạ tầng ký hợp đồng với nhà đầu tư thứ cấp với các điều khoản không thay đổi so với trước cả về thời gian cho thuê cũng như nghĩa vụ, trách nhiệm của các bên liên quan. Về hồ sơ xin thuê đất của Công ty Cổ phần Lam Sơn Thái Bình tại thị trấn Quỳnh Côi, huyện Quỳnh Phụ, đồng chí Phó Bí thư Tỉnh ủy, Chủ tịch UBND tỉnh giao Sở Tài nguyên và Môi trường tham mưu các phương án để tỉnh xem xét, giải quyết.

Đối với việc xây dựng đơn giá bồi thường cây trồng, con vật nuôi thực hiện giải phóng mặt bằng dự án tuyến đường bộ ven biển, Sở Nông nghiệp và Phát triển nông thôn đã giao Chi cục Thủy sản phối hợp với Trung tâm Phát triển quỹ đất (Sở Tài nguyên và Môi trường), UBND huyện Tiền Hải và các địa phương có dự án đi qua tiến hành khảo sát thực tế đơn giá cây trồng, con vật nuôi; trên cơ sở đó tham mưu phương án bồi thường cụ thể đối với cua biển nuôi trong ao đầm nước lợ và ngao ương nuôi trong đầm nước lợ. Về nội dung này, đồng chí Phó Bí thư Tỉnh ủy, Chủ tịch UBND tỉnh thống nhất việc bồi thường sẽ được thực hiện với mục tiêu không để thiệt hại cho người dân đồng thời tránh việc lợi dụng chính sách để trục lợi; đối với việc bồi thường cua biển nuôi trong ao đầm nước lợ sẽ tính theo $m^2$, đối với ngao ương nuôi trong đầm nước lợ có thể tính theo $m^2$ hoặc kg nhưng độ sai số không quá 5 - 10%. Để bảo đảm chính xác, công bằng và khách quan, đồng chí Phó Bí thư Tỉnh ủy, Chủ tịch UBND tỉnh giao Sở Nông nghiệp và Phát triển nông thôn tham mưu UBND tỉnh văn bản chỉ đạo các huyện và các địa phương thuộc vùng dự án hoàn thiện hồ sơ, thực hiện công khai phương án để các hộ dân lựa chọn, trên cơ sở đó thực hiện đền bù, hỗ trợ theo đúng quy định của pháp luật.

Cũng tại cuộc họp, các đại biểu đã nghe lãnh đạo UBND thành phố Thái Bình báo cáo về đề nghị bàn giao hạ tầng khu tái định cư TBS Sông Trà của Công ty Cổ phần Khu công nghiệp TBS Sông Trà. Từ thực tế hồ sơ và thi công công trình, thành phố đề xuất tỉnh chỉ đạo Công ty Cổ phần Khu công nghiệp TBS Sông Trà lập điều chỉnh cục bộ quy hoạch tuyến đường 454 đoạn đi qua khu đất 5% như hiện trạng đang thi công và các sở, ngành liên quan hướng dẫn nhà đầu tư giải quyết các bất cập về hồ sơ, tổ chức kiểm tra việc nghiệm thu, bàn giao đưa vào sử dụng hạ tầng khu tái định cư TBS Sông Trà. Các đại biểu dự họp tập trung phân tích những giải pháp cần triển khai để việc bàn giao bảo đảm đúng trình tự và quy định của pháp luật. Phát biểu kết luận, đồng chí Phó Bí thư Tỉnh ủy, Chủ tịch UBND tỉnh thống nhất giữ nguyên mặt cắt đường từ ngã ba đường 223 cũ đến tuyến tránh S1 với bề rộng 32,5m, giao UBND thành phố chủ trì đề xuất điều chỉnh lại quy hoạch các lô đất ở mặt đường (quy hoạch các lô đất ở phía sau không thay đổi) cho phù hợp với tình hình thực tế. Sau khi hoàn thành việc điều chỉnh quy hoạch sẽ thực hiện bàn giao hạ tầng cho thành phố. Đồng chí Phó Bí thư Tỉnh ủy, Chủ tịch UBND tỉnh giao Sở Tài nguyên và Môi trường phối hợp UBND thành phố tham mưu UBND tỉnh các bước thực hiện tiếp theo để sớm giao đất ở, đất dịch vụ cho các hộ gia đình, cá nhân bị thu hồi đất nông nghiệp thực hiện dự án tại Khu công nghiệp TBS Sông Trà.

**KIM NGÂN**

## KIỂM TRA TIẾN ĐỘ...

(Tiếp theo trang 1)

Kết luận buổi làm việc, đồng chí Phó Chủ tịch thường trực HĐND tỉnh ghi nhận, đánh giá cao những nỗ lực, cố gắng của Đảng bộ, chính quyền và nhân dân An Vinh trong xây dựng NTM. Để về đích NTM đúng kế hoạch, đồng chí Phó Chủ tịch thường trực HĐND tỉnh đề nghị xã cần tiếp tục phát huy tinh thần đoàn kết, nỗ lực vượt khó, tập trung thực hiện tốt các chỉ đạo của tỉnh và huyện trong xây dựng NTM. Tập trung rà soát, củng cố, phát huy hiệu quả các tiêu chí đã đạt, trong đó phấn đấu nâng cao chất lượng đời sống vật chất và tinh thần của người dân. Địa phương cần chủ động bổ sung kế hoạch, chương trình hành động cụ thể, thực hiện các nghị quyết, kế hoạch, hoàn thiện các hồ sơ, báo cáo để tỉnh, huyện và các sở, ngành liên quan theo dõi tiến độ, kịp thời giải quyết các khó khăn, vướng mắc. Tập trung huy động tổng hợp các nguồn lực, lồng ghép các chương trình, nguồn vốn đầu tư, ưu tiên đẩy nhanh tiến độ thực hiện các hạng mục, tiêu chí quan trọng để sớm về đích NTM.

Về các đề xuất, kiến nghị của địa phương, đồng chí Phó Chủ tịch thường trực HĐND tỉnh ghi nhận, nghiên cứu, tham mưu cho tỉnh điều chỉnh và giải quyết phù hợp với thực tế địa phương dựa trên các chính sách, quy định của Đảng và Nhà nước.

## CÔNG BỐ BỆNH DỊCH TẢ...

(Tiếp theo trang 1)

Kết luận hội nghị, đồng chí Phó Chủ tịch UBND tỉnh yêu cầu sau khi công bố dịch, các cấp, các ngành, các địa phương thực hiện nghiêm các nội dung tại quyết định công bố dịch. Tập trung triển khai đồng bộ, quyết liệt các biện pháp phòng, chống dịch theo quy định: tiêu hủy lợn và sản phẩm lợn bị bệnh, nghi bị bệnh dịch tả lợn châu Phi; khoanh vùng ổ dịch, thực hiện vệ sinh, tiêu độc, khử trùng thường xuyên, liên tục; kiểm soát nghiêm việc vận chuyển, giết mổ, tiêu thụ lợn và các sản phẩm từ lợn; chú trọng công tác giám sát, cảnh báo dịch bệnh và quản lý chăn nuôi an toàn sinh học. Các cơ quan truyền thông tập trung tuyên truyền sâu rộng về tính chất nguy hiểm của dịch bệnh, diễn biến, cơ chế lây lan, các biện pháp phòng bệnh, xử lý khi bệnh dịch xảy ra; tuyên truyền để người dân chú trọng công tác vệ sinh, tiêu độc, khử trùng, quản lý và chăm sóc nuôi dưỡng, nâng cao sức đề kháng của đàn lợn; tuyên truyền rõ ràng cơ chế hỗ trợ các hộ có lợn tiêu hủy (đối với lợn con, lợn thịt các loại hỗ trợ với mức tối thiểu 80% giá thị trường tại thời điểm và tại địa phương xảy ra bệnh dịch; đối với lợn nái, lợn đực giống đang khai thác hỗ trợ với mức từ 1,5 - 2 lần so với mức hỗ trợ các loại lợn khác tại thời điểm có dịch bệnh); tuyên truyền người dân không quay lưng với thịt lợn. Kiểm soát tốt việc sử dụng nguồn hóa chất hỗ trợ của tỉnh phục vụ công tác xử lý ổ dịch và phòng, chống dịch.

## BÀN GIẢI PHÁP TĂNG THU THUẾ...

(Tiếp theo trang 1)

Chiều ngày 15/3, UBND tỉnh tổ chức hội nghị bàn giải pháp đẩy mạnh kinh doanh, tăng nguồn thu thuế bảo vệ môi trường, thuế nhập khẩu xăng dầu trên địa bàn tỉnh. Đồng chí Đặng Trọng Thăng, Phó Bí thư Tỉnh ủy, Chủ tịch UBND tỉnh chủ trì hội nghị. Dự hội nghị có các đồng chí Phó Chủ tịch UBND tỉnh, lãnh đạo một số sở, ngành, đơn vị; lãnh đạo các huyện, thành phố và đại diện các doanh nghiệp kinh doanh xăng dầu trên địa bàn tỉnh.

Đến ngày 31/12/2018, trên địa bàn tỉnh có 219 cửa hàng xăng dầu của 105 doanh nghiệp kinh doanh xăng dầu, trong đó 81 cửa hàng bán lẻ cấp I, 126 cửa hàng bán lẻ cấp II, 12 cửa hàng bán lẻ cấp III; tổng diện tích đất 89.483$m^2$; tổng sức chứa 26.180$m^3$ với tổng số 650 cột đo nhiên liệu. Ngoài việc thực hiện có hiệu quả hoạt động kinh doanh, các doanh nghiệp kinh doanh xăng dầu còn chấp hành đầy đủ các quy định về tiêu chuẩn đo lường chất lượng, phòng cháy, chữa cháy, bảo vệ môi trường cũng như thực hiện đầy đủ nghĩa vụ thuế đối với nhà nước. Theo báo cáo của 13 doanh nghiệp kinh doanh xăng dầu lớn trên địa bàn tỉnh, tổng sản lượng mua vào năm 2018 đạt 651.634$m^3$, tổng sản lượng bán ra đạt 861.223$m^3$, tổng doanh thu đạt 12.915,4 tỷ đồng, số nộp ngân sách nhà nước đạt 1.990,9 tỷ đồng (riêng thuế bảo vệ môi trường đạt 1.874,7 tỷ đồng).

Tại hội nghị, các đại biểu tập trung phản ánh những khó khăn trong quá trình tổ chức hoạt động kinh doanh đồng thời đề xuất những giải pháp nhằm đẩy mạnh kinh doanh, từ đó góp phần tăng nguồn thu thuế bảo vệ môi trường và thuế nhập khẩu xăng dầu trên địa bàn tỉnh.

Phát biểu kết luận, đồng chí Đặng Trọng Thăng, Phó Bí thư Tỉnh ủy, Chủ tịch UBND tỉnh ghi nhận, cảm ơn sự nỗ lực, cố gắng của các doanh nghiệp kinh doanh xăng dầu trên địa bàn tỉnh trong thời gian qua. Ngoài việc chấp hành nghiêm các quy định của nhà nước trong quá trình tổ chức hoạt động kinh doanh, thực hiện nghiêm các quy định về tiêu chuẩn đo lường chất lượng, phòng cháy, chữa cháy và bảo vệ môi trường, các doanh nghiệp còn đóng góp tích cực vào ngân sách của tỉnh, từ đó tạo sự đột phá trong công tác thu ngân sách trên địa bàn cũng như tạo sự khởi sắc trong bức tranh kinh tế của tỉnh. Để nâng cao hiệu quả hoạt động kinh doanh xăng dầu trên địa bàn, đồng chí Phó Bí thư Tỉnh ủy, Chủ tịch UBND tỉnh đề nghị các doanh nghiệp nỗ lực hơn nữa trong việc mở rộng sản xuất, kinh doanh, chấp hành nghiêm các quy định của nhà nước, trong đó đặc biệt duy trì thực hiện tốt công tác phòng, chống cháy, nổ; tỉnh sẽ thực hiện chủ trương ưu tiên cấp phép mở rộng mạng lưới bán lẻ cho các doanh nghiệp đầu mối, doanh nghiệp có đóng góp lớn cho ngân sách tỉnh và các doanh nghiệp cam kết lấy xăng của các doanh nghiệp đầu mối trên địa bàn tỉnh; giao Sở Công Thương, Cục Thuế tỉnh, Sở Kế hoạch và Đầu tư tham mưu cho tỉnh trong việc chấp thuận chủ trương đầu tư cũng như tạo điều kiện cho các vấn đề liên quan đến việc tổ chức hệ thống kinh doanh xăng dầu trên địa bàn tỉnh. Đồng chí Phó Bí thư Tỉnh ủy, Chủ tịch UBND tỉnh yêu cầu các huyện, thành phố và các ngành liên quan quan tâm tháo gỡ kiến nghị của các doanh nghiệp kinh doanh xăng dầu, đề xuất tỉnh giải quyết kịp thời những kiến nghị vượt thẩm quyền; đồng thời, đề nghị thành lập hội kinh doanh xăng dầu của tỉnh nhằm tạo tiếng nói chung giữa các doanh nghiệp kinh doanh xăng dầu trên địa bàn tỉnh.

Nhân dịp này, 6 doanh nghiệp kinh doanh xăng dầu trên địa bàn tỉnh được nhận bằng khen của Chủ tịch UBND tỉnh về thành tích tiêu biểu trong hoạt động kinh doanh xăng dầu năm 2018, góp phần vào sự nghiệp phát triển kinh tế - xã hội của tỉnh.

**MINH HƯƠNG**

## KHAI MẠC HỘI BÁO...

(Tiếp theo trang 1)

"Báo Nhân dân với công tác xây dựng Đảng"; "Báo chí với những sự kiện nổi bật của đất nước"; "Nguồn thông tin tin cậy nhất"; "Báo chí với công cuộc phòng, chống tham nhũng"; "Báo chí với Chính phủ: kỷ cương, liêm chính, hành động, sáng tạo"... Tại Hội báo còn diễn ra nhiều hoạt động bên lề, Bảo tàng Hà Nội đã thiết kế một không gian nhà cổ, tổ chức những trải nghiệm về văn hóa truyền thống của Hà Nội, trong đó có tái hiện làng tranh cổ Kim Hoàng, cổng làng Mông Phụ, nhà cổ Đường Lâm...

Trong khuôn khổ Hội báo, Ban tổ chức sẽ trao 6 loại giải: "Gian trưng bày ấn tượng, đặc sắc"; "Bìa báo tết đẹp"; "Giao diện đẹp"; "Chương trình phát thanh, chương trình truyền hình ấn tượng dịp tết Kỷ Hợi"; "Công trình nghiên cứu khoa học và nghiệp vụ báo chí"; "Phóng sự xuất sắc về đề tài môi trường, biến đổi khí hậu, phòng, chống thiên tai năm 2018"...

Tại Hội báo, nhà báo Thuận Hữu, Tổng Biên tập Báo Nhân dân, Phó Trưởng ban Tuyên giáo Trung ương, Chủ tịch Hội Nhà báo Việt Nam khẳng định, đây là ngày hội lớn của giới báo chí và công chúng báo chí trong cả nước nhằm tôn vinh những thành tựu, quảng bá những sản phẩm sáng tạo của đội ngũ người làm báo Việt Nam; đồng thời biểu dương những đóng góp của các tổ chức, cá nhân vào sự nghiệp báo chí của cả nước. Một trong những điểm nhấn quan trọng của Hội báo toàn quốc năm 2019 là tinh thần đổi mới, sáng tạo; đề cao trách nhiệm của người cầm bút gắn với đạo đức nghề nghiệp...

Phát biểu tại lễ khai mạc, Thủ tướng Nguyễn Xuân Phúc khẳng định, Đảng, Nhà nước và nhân dân luôn đánh giá cao vai trò của báo chí, coi báo chí là lực lượng thông tin chủ yếu, lực lượng xung kích trên các mặt trận tư tưởng, văn hóa. Trong suốt thời gian qua, dưới sự lãnh đạo của Đảng, Chủ tịch Hồ Chí Minh và sự tin yêu của nhân dân, báo chí luôn đồng hành, gắn bó và có những đóng góp to lớn cho sự nghiệp cách mạng của Đảng, nhân dân. Trước sự tác động mạnh mẽ của cuộc cách mạng công nghiệp lần thứ tư, Thủ tướng yêu cầu đội ngũ người làm báo cần giữ vững bản lĩnh chính trị, đạo đức nghề nghiệp, không ngừng học tập, nâng cao kỹ năng, nghiệp vụ, cập nhật các xu hướng, công nghệ báo chí hiện đại trên thế giới. Ngoài bám sát nhiệm vụ chính trị của đất nước, phản ánh kịp thời, sinh động, đa dạng tình hình kinh tế - xã hội, quốc phòng, an ninh, những chủ trương, quyết sách của Đảng, Chính phủ, các đơn vị báo chí cần liên tục sáng tạo, đổi mới nội dung, phương thức thể hiện, cập nhật những thành tựu khoa học công nghệ để bắt kịp xu thế, chủ động hội nhập quốc tế và khu vực. Các cơ quan báo chí cũng đã kịp thời cổ vũ nhân tố mới, gương người tốt, việc tốt và phản ánh trung thực, sinh động tâm tư, nguyện vọng của các tầng lớp nhân dân...

Hội báo diễn ra đến hết ngày 17/3.

## ĐẠI HỘI ĐẠI BIỂU...

(Tiếp theo trang 1)

được quan tâm. Kết quả, 207 khu dân cư có nhà văn hóa, 100% tuyến đường được lắp đèn chiếu sáng, hệ thống cây xanh được quy hoạch, các công trình công cộng được chỉnh trang, nâng cấp. MTTQ các cấp trên địa bàn thành phố đã vận động nhân dân đóng góp trên 60 tỷ đồng, hơn 50 nghìn ngày công, xây dựng trên 20km kênh mương, đường giao thông nội đồng, 10km đường giao thông liên xã, hơn 30km đường trục thôn, hơn 70km đường cấp 1. Hàng năm, có 88,6% gia đình đạt gia đình văn hóa, trên 85% cơ quan, đơn vị đạt đơn vị văn hóa, gần 80% khu dân cư đạt khu dân cư văn hóa. Nhiệm kỳ qua, Ủy ban MTTQ thành phố đã tiếp nhận 422 đơn thư, phối hợp giải quyết 305 đơn thư, chuyển các ngành chức năng và các cơ quan liên quan 92 đơn thư, góp phần bảo vệ quyền và lợi ích của nhân dân.

Nhiệm kỳ 2019 - 2024, Ủy ban MTTQ thành phố tiếp tục đổi mới nội dung, phương thức hoạt động. Tăng cường củng cố, mở rộng khối đại đoàn kết toàn dân, hướng về khu dân cư, tiếp tục triển khai có hiệu quả các cuộc vận động, phong trào thi đua yêu nước; phát huy tốt quyền làm chủ của nhân dân và hiệu quả giám sát, phản biện xã hội, góp phần xây dựng hệ thống chính trị, khối đại đoàn kết toàn dân vững mạnh, xây dựng thành phố Thái Bình ngày càng giàu đẹp, văn minh.

Phát biểu tại Đại hội, đồng chí Chủ tịch Ủy ban MTTQ tỉnh đề nghị Ủy ban MTTQ thành phố tăng cường phối hợp với chính quyền các cấp, các cơ quan nhà nước, tổ chức thành viên chăm lo xây dựng bộ máy mặt trận các cấp tinh gọn, hoạt động hiệu lực, hiệu quả. MTTQ thành phố cần mở rộng và nâng cao chất lượng các cuộc vận động, phong trào thi đua yêu nước theo hướng thực chất, nội dung cụ thể, thiết thực, gắn với lợi ích của các tầng lớp nhân dân, tạo sự lan tỏa, phát huy tiềm năng, sức sáng tạo của nhân dân, từ đó xây dựng và củng cố khối đại đoàn kết toàn dân. Vận động nhân dân thi đua phát triển kinh tế, bảo đảm an toàn giao thông, vệ sinh môi trường, giữ gìn an ninh chính trị, trật tự an toàn xã hội; hướng dẫn nhân dân phát huy quyền làm chủ, thực hiện quyền giám sát và phản biện xã hội, chủ động và tích cực tham gia xây dựng Đảng, chính quyền.

Đại hội đã hiệp thương cử 62 đồng chí tham gia Ủy ban MTTQ thành phố nhiệm kỳ 2019 - 2024, bầu đoàn đại biểu gồm 11 đồng chí đi dự Đại hội đại biểu MTTQ tỉnh nhiệm kỳ 2019 - 2024.

## HỌC TẬP, QUÁN TRIỆT...

(Tiếp theo trang 1)

đẩy mạnh xây dựng nông thôn mới gắn với cơ cấu lại ngành Nông nghiệp giai đoạn 2018 - 2020 tầm nhìn đến năm 2030; Nghị quyết số 04-NQ/TU ngày 30/1/2019 của Ban Chấp hành Đảng bộ tỉnh về tăng cường giáo dục, phát huy truyền thống văn hóa, văn hiến, yêu nước, cách mạng của quê hương Thái Bình cho cán bộ, đảng viên và các tầng lớp nhân dân.

Thông qua hội nghị, các đại biểu được cập nhật quan điểm, mục tiêu, những điểm mới, các nhiệm vụ, giải pháp đột phá, nội dung cơ bản trong các nghị quyết, đặc biệt là những nội dung liên quan trực tiếp đến lĩnh vực công tác, nhiệm vụ được giao.

## KHỐI THI ĐUA CÁC CƠ QUAN ĐẢNG...

(Tiếp theo trang 1)

đốn Đảng; ngăn chặn, đẩy lùi sự suy thoái về tư tưởng chính trị, đạo đức, lối sống, những biểu hiện "tự diễn biến", "tự chuyển hóa" trong nội bộ để công tác thi đua, khen thưởng thực sự trở thành động lực, góp phần phát triển kinh tế - xã hội của tỉnh nói chung, hoàn thành nhiệm vụ của từng cơ quan, đơn vị nói riêng. Đổi mới, nâng cao chất lượng công tác thi đua, khen thưởng, kịp thời phát hiện, bồi dưỡng, tuyên truyền các nhân tố mới, điển hình tiên tiến trong thực hiện các phong trào thi đua.

Tại hội nghị, đại diện các đơn vị trong khối thi đua các cơ quan Đảng đã ký giao ước thi đua năm 2019.

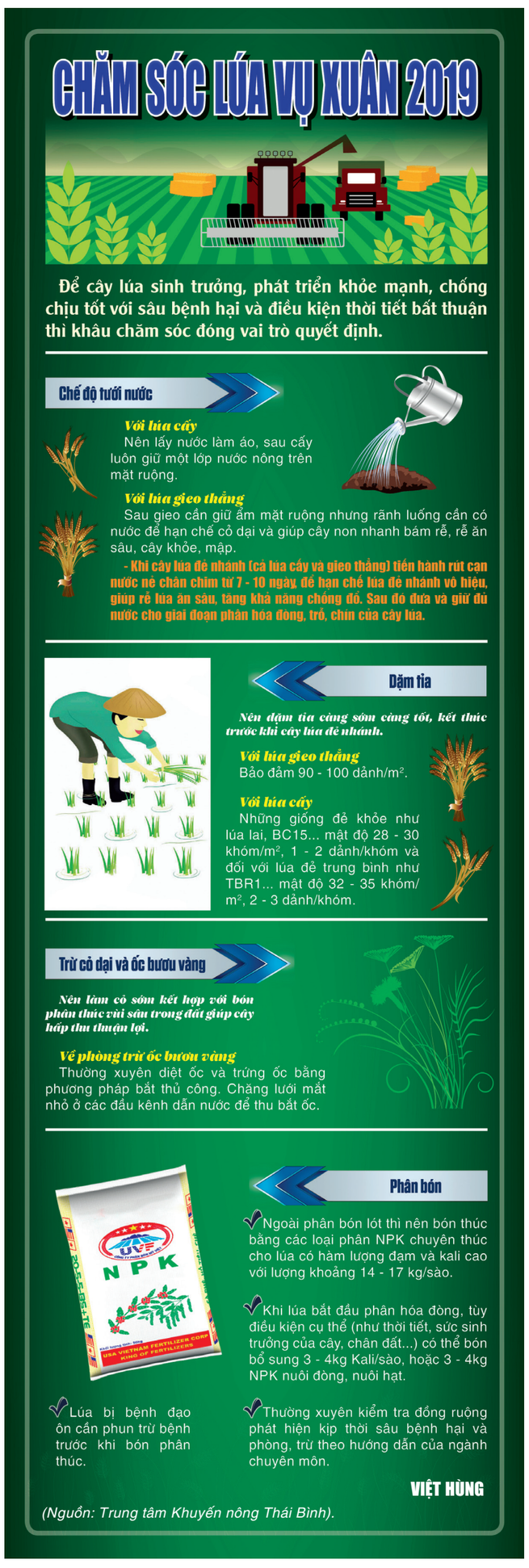


● Tổng biên tập: VŨ ANH THAO ● Phó Tổng biên tập: LÊ THANH THƯỞNG - HOÀNG MINH SƠN ● Thư ký tòa soạn: VŨ NGUYÊN BÌNH ● Chế bản tại Báo Thái Bình ● In tại Công ty Cổ phần In Thái Bình ● GIÁ 1.200 ĐỒNG