

Xuân Giáp Thìn 2024

Chúc Mừng Năm Mới

Tổng biên tập:
HOÀNG MINH SƠN
Phó Tổng biên tập:
HOÀNG VĂN DUYỆT - TRẦN THỊ THOA

Thư ký tòa soạn:
VŨ NGUYÊN BÌNH

TÒA SOẠN
13 - LÝ THƯỜNG KIỆT - THÀNH PHỐ THÁI BÌNH
ĐIỆN THOẠI: 0227.3731.308 - 0227.3735.544

BÁO THÁI BÌNH ĐIỆN TỬ
www.baothaibinh.com.vn
E-MAIL:
tsbaothaibinh@gmail.com

THAY CHO CÁC SỐ
9073 ĐẾN 9078 VÀ SỐ THÁI BÌNH CHỦ NHẬT 841

Sắp chữ điện tử và bình bản tại Báo Thái Bình. In tại Công ty Cổ phần In Thái Bình.
Giá bạn đọc thường xuyên: 8.400 đồng - Giá bán lẻ: 45.000 đồng.

Một số hình ảnh các đồng chí lãnh đạo Đảng, Nhà nước thăm và làm việc tại Thái Bình



Đồng chí Vương Đình Huệ, Ủy viên Bộ Chính trị, Chủ tịch Quốc hội phát biểu tại buổi làm việc với Ban Thường vụ Tỉnh ủy Thái Bình, ngày 20/1/2024.



Đồng chí Phạm Minh Chính, Ủy viên Bộ Chính trị, Thủ tướng Chính phủ cùng các đại biểu chứng kiến lễ trao giấy chứng nhận đăng ký đầu tư dự án nhà máy nhiệt điện LNG Thái Bình cho liên danh 3 nhà đầu tư, ngày 16/12/2023.



Đồng chí Vương Đình Huệ, Ủy viên Bộ Chính trị, Chủ tịch Quốc hội cùng đoàn công tác Trung ương và các đồng chí lãnh đạo tỉnh nghe đại diện Công ty Cổ phần Green i-Park báo cáo quá trình đầu tư hạ tầng khu công nghiệp Liên Hà Thái, ngày 20/1/2024.



Đồng chí Phạm Minh Chính, Ủy viên Bộ Chính trị, Thủ tướng Chính phủ kiểm tra công tác thi công móng cột vị trí số 201, dự án đường dây 500kV mạch 3 từ Quảng Trạch (Quảng Bình) đến Phố Nối (Hưng Yên) thuộc địa phận xã Châu Sơn (Quỳnh Phụ), ngày 27/1/2024.



Đồng chí Vương Đình Huệ, Ủy viên Bộ Chính trị, Chủ tịch Quốc hội và đồng chí Ngô Đông Hải, Ủy viên Ban Chấp hành Trung ương Đảng, Bí thư Tỉnh ủy, Trưởng đoàn đại biểu Quốc hội tỉnh tặng quà gia đình chính sách và hộ nghèo huyện Thái Thụy, ngày 20/1/2024.



Đồng chí Phạm Minh Chính, Ủy viên Bộ Chính trị, Thủ tướng Chính phủ cùng các đồng chí lãnh đạo nghe giới thiệu hoạt động của nhà máy Lotes Việt Nam (khu công nghiệp Liên Hà Thái), ngày 27/4/2023.



Đồng chí Trương Thị Mai, Ủy viên Bộ Chính trị, Thường trực Ban Bí thư, Trưởng ban Tổ chức Trung ương cùng đoàn công tác Trung ương và tỉnh Thái Bình kiểm tra tiến độ xây dựng khu công nghiệp Liên Hà Thái, ngày 16/8/2023.



Đồng chí Trương Thị Mai, Ủy viên Bộ Chính trị, Thường trực Ban Bí thư, Trưởng ban Tổ chức Trung ương cùng các đồng chí lãnh đạo chung vui cùng nhân dân trong ngày hội toàn dân bảo vệ an ninh Tổ quốc tại thị trấn Diêm Điền (Thái Thụy), ngày 16/8/2023.

TĂNG TỐC HƯỚNG ĐẾN MỤC TIÊU, QUYẾT TÂM XÂY DỰNG THÁI BÌNH TRỞ THÀNH TỈNH PHÁT TRIỂN TRONG KHU VỰC ĐỒNG BẰNG SÔNG HỒNG

NGÔ ĐÔNG HẢI
Ủy viên Ban Chấp hành Trung ương Đảng, Bí thư Tỉnh ủy

Xuân Giáp Thìn 2024 đã đến trong không khí tươi vui, phấn khởi của mọi người, mọi nhà. Không chỉ là thời điểm trời đất giao hòa, xuân năm nay còn rất đặc biệt đối với Đảng bộ, chính quyền và Nhân dân Thái Bình bởi chúng ta đã đi qua hơn nửa chặng đường thực hiện Nghị quyết Đại hội XIII của Đảng, Nghị quyết Đại hội Đảng bộ tỉnh lần thứ XX với những thành quả đạt được rất đáng tự hào, tạo tiền đề, nền tảng vững chắc để hoàn thành thắng lợi mục tiêu của cả nhiệm kỳ 2020 - 2025, sớm hiện thực hóa khát vọng "Xây dựng Thái Bình trở thành tỉnh phát triển trong khu vực đồng bằng sông Hồng".



Trong không khí ấm áp của mùa xuân, dưới sắc đỏ của cờ hoa mừng ngày thành lập Đảng (3/2/1930 - 3/2/2024), chúng ta cùng nhau nhìn lại năm 2023 và 3 năm thực hiện Nghị quyết Đại hội XIII của Đảng, Nghị quyết Đại hội Đảng bộ tỉnh lần thứ XX. Mặc dù gặp nhiều khó khăn, thách thức phức tạp, khó lường, thậm chí có những khó khăn, thách thức chưa từng có tiền lệ, vượt ngoài khả năng dự báo, tác động, ảnh hưởng nặng nề đến mọi mặt của đời sống xã hội song Đảng bộ, chính quyền, Nhân dân và cộng đồng doanh nghiệp Thái Bình đã phát huy cao độ tinh thần đoàn kết, chung sức đồng lòng vượt qua, kiên định mục tiêu, kiên trì thực hiện với quyết tâm cao nhất hoàn thành thắng lợi các nhiệm vụ.

Với sự thống nhất cao về tư tưởng, nhận thức và hành động, từ sau Đại hội Đảng bộ tỉnh lần thứ XX đến nay, chúng ta đã kiên trì làm sâu sắc, tiến tới đạt được sự đồng thuận, thống nhất cao về nhiều vấn đề cốt lõi Nghị quyết Đại hội Đảng bộ tỉnh lần thứ XX đã đề ra. Để đạt được sự đồng thuận, thống nhất cao đó, 3 năm qua, các cấp ủy đảng thường xuyên tổ chức học tập, nghiên cứu, quán triệt sâu rộng Nghị quyết Đại hội Đảng bộ tỉnh lần thứ XX, trong đó xác định rõ các mục tiêu lớn, dài hạn, đòi hỏi phải quyết tâm theo đuổi đến cùng bằng tất cả nguồn lực (nguồn lực con người, nguồn lực vật chất, nguồn lực tinh thần...). Đồng thời, chúng ta kiên trì, nhất quán trong tổ chức triển khai thực hiện các nhiệm vụ, giải pháp đã đề ra, lấy kết quả đạt được trong thực tiễn để chứng minh cho tính đúng đắn, khả thi của các mục tiêu đó, khẳng định đây chính là yêu cầu bắt buộc hiện nay, là con đường chúng ta sẽ đi, là mục tiêu tất yếu chúng ta vươn tới. Nhờ sự đồng thuận, thống nhất cao về Mục tiêu tổng quát mang tính chiến lược và xuyên suốt đó, Đảng bộ, chính quyền, Nhân dân Thái Bình có động lực mạnh mẽ, cùng với khát vọng to lớn không để quê hương tụt hậu, đã thể hiện rõ nét quyết tâm vươn lên để theo kịp, sánh cùng các tỉnh, thành phố trong khu vực cũng như trong cả nước.

Những kết quả đạt được trong 3 năm qua, trong đó có kết quả của năm 2023 là thành quả trực tiếp của quá trình cụ thể hóa Mục tiêu tổng quát thành các mục tiêu, nhiệm vụ, giải pháp cho từng thời kỳ, góp phần quan trọng làm rõ nét hơn con đường, tiến trình phát triển của tỉnh, khắc phục được tâm lý tự ti, thiếu niềm tin về tương lai phát triển của tỉnh. Nhờ đó, chúng ta đã có thể khẳng định một cách mạnh mẽ, tự tin về tính đúng đắn và tính khả thi của mục tiêu "Xây dựng Thái Bình trở thành tỉnh phát triển trong khu vực đồng bằng sông Hồng". Đến nay, Đảng bộ và Nhân dân Thái Bình hoàn toàn có thể tự hào về những kết quả, thành tựu có tính bước ngoặt đã đạt được trong 3 năm qua, đồng thời vững tin chuẩn bị các điều kiện, tiền đề quan trọng để Thái Bình phát triển bứt phá trong những năm tiếp theo.

Có thể kể đến một số thành tựu nổi bật là: Định hình rõ chiến lược phát triển của tỉnh và thể chế hóa trong các chương trình, kế hoạch, đề án, nhất là trong Quy hoạch tỉnh thời kỳ 2021 - 2030, tầm nhìn đến năm 2050 đã được Thủ tướng Chính phủ phê duyệt. Kinh tế phát triển khá nhanh, toàn diện và vững chắc; quy mô nền kinh tế gấp 1,3 lần so với năm 2020, trong đó kinh tế nông nghiệp, nông thôn đã bước đầu chuyển sang đa dạng hóa ngành nghề, sản xuất nông nghiệp hàng hóa giá trị, chất lượng cao; công nghiệp chuyển mạnh sang ứng dụng công nghệ mới để sản xuất các sản phẩm có giá trị và đa dạng hóa thị trường. Khu kinh tế Thái Bình hình thành và nhanh chóng khẳng định được vai trò trọng điểm, động lực phát triển kinh tế, góp phần thu hút mạnh mẽ các nguồn lực đầu tư, mở ra triển vọng trở thành trung tâm công nghiệp, dịch vụ của miền Bắc. Năm 2023, với việc thu hút gần 3 tỷ USD vốn FDI, Thái Bình đã lập nên kỳ tích, tự hào đứng trong tốp 5 tỉnh, thành phố dẫn đầu cả nước về thu hút vốn đầu tư trực tiếp nước ngoài. Công tác quy hoạch, chỉnh trang đô thị, đầu tư kết cấu hạ tầng phát triển kinh tế - xã hội, nhất là hạ tầng giao thông, công tác giải phóng mặt bằng được chỉ đạo quyết liệt, có nhiều sáng tạo, đạt kết quả tốt. Thái Bình luôn nằm trong tốp đầu cả nước về giải ngân vốn đầu tư công. Một số điểm nghẽn, nút thắt tồn tại từ lâu đã được giải quyết. Thành phố Thái Bình được chỉnh trang, tiếp tục đầu tư hoàn thiện hạ tầng và các thiết chế đô thị, bắt tay vào đầu tư không gian mới để sớm trở thành đô thị loại I, đô thị cảnh quan ven sông văn minh, hiện đại, có bản sắc...

Những kết quả đạt được đã chứng minh càng trong gian khó càng rạng ngời phẩm chất, trí tuệ, bản lĩnh người Thái Bình, đồng thời khẳng định Đảng bộ và Nhân dân Thái Bình đã có sự thay đổi lớn, mang tính đột phá trong tư duy phát triển cũng như phương pháp, cách làm mới,



Các đồng chí lãnh đạo tỉnh tặng hoa chúc mừng ban lãnh đạo Công ty Cổ phần Điện khí LNG Thái Bình tại lễ ra mắt, ngày 26/1/2024.



Đồng chí Ngô Đông Hải, Ủy viên Ban Chấp hành Trung ương Đảng, Bí thư Tỉnh ủy kiểm tra, chỉ đạo triển khai dự án khu công nghiệp VSIP Thái Bình tại thực địa, ngày 14/11/2023.



Đồng chí Ngô Đông Hải, Ủy viên Ban Chấp hành Trung ương Đảng, Bí thư Tỉnh ủy thăm mô hình sản xuất của HTX Lụa đũi Nam Cao (Kiến Xương), ngày 14/2/2023.

- Tổng sản phẩm trên địa bàn (GRDP) năm 2023 tăng 7,37%, cao hơn mức bình quân chung của cả nước;

- Tốc độ tăng trưởng bình quân 3 năm (2021 - 2023) ước đạt 8,18%;

- GRDP bình quân đầu người năm 2023 ước đạt 66 triệu đồng, gấp 1,4 lần so với năm 2020; thu nhập bình quân đầu người năm 2023 ước đạt 62,4 triệu đồng, gấp 1,2 lần so với năm 2020;

- Đến nay, 100% số xã trong tỉnh đã đạt chuẩn nông thôn mới; trong đó, 34 xã được công nhận đạt chuẩn nông thôn mới nâng cao (đạt 14,1% tổng số xã), 1 xã đạt chuẩn nông thôn mới kiểu mẫu (xã An Thái - Quỳnh Phụ).

- Tổng vốn đầu tư trực tiếp nước ngoài (FDI) có sự tăng trưởng vượt bậc, đạt trên 4,1 tỷ USD, cao hơn nhiều so với từ năm 2020 trở về trước (riêng năm 2023, thu hút FDI đạt gần 3 tỷ USD, đứng thứ 5/63 tỉnh, thành phố và cao nhất từ trước tới nay). Tổng vốn đầu tư đăng ký trên địa bàn giai đoạn 2021 - 2023 đạt 153.011 tỷ đồng, tăng gấp 3,5 lần so với giai đoạn 2016 - 2020; riêng năm 2023 tổng vốn đầu tư đăng ký đạt 98.256,6 tỷ đồng.

- 2 năm liền (2022 - 2023) vượt mốc 1.000 doanh nghiệp đăng ký thành lập mới/năm.

sáng tạo, hiệu quả, từ đó tiếp tục phát huy, tự tin bước vào 2 năm còn lại của nhiệm kỳ.

Bên cạnh đó, 3 năm triển khai thực hiện Nghị quyết Đại hội XIII của Đảng, Nghị quyết Đại hội Đảng bộ tỉnh lần thứ XX cũng là thời gian chúng ta rút ra được nhiều bài học quý giá, trong đó bài học lớn nhất là phải luôn nhất quán về mục tiêu để cụ thể hóa thành kế hoạch thực hiện, theo đuổi đến cùng các mục tiêu đã đề ra. Theo đó, trên cơ sở xác định rõ chiến lược dài hạn, phải kịp thời nắm bắt thời cơ, vận hội, xây dựng lộ trình thực hiện bằng các nhiệm vụ cụ thể, khả thi; phát huy bài học về đoàn kết, thống nhất trong tư tưởng, nhận thức, hành động để huy động cao nhất sức mạnh của cả hệ thống chính trị; bài học về đề cao trách nhiệm cá nhân, lấy mục tiêu phát triển chung làm điểm đồng, làm tiêu chuẩn, thước đo cho trách nhiệm và động cơ phấn đấu; bài học về việc vượt qua chính mình, đổi mới mạnh mẽ tư duy, mở rộng tầm nhìn, nâng cao năng lực lãnh đạo, chỉ đạo, quản lý, điều hành; bài học về thực hiện nghiêm nguyên tắc tập trung dân chủ, đề cao kỷ cương, kỷ luật trong lãnh đạo, tổ chức thực hiện và thực thi chức trách, nhiệm vụ được giao; bài học về đổi mới công tác cán bộ, phân công, giao nhiệm vụ và đánh giá cán bộ...

Năm 2023 đi qua để lại nhiều dư âm tốt đẹp. Bầu không khí tươi vui, phấn khởi, tin tưởng lan tỏa rộng khắp, "ý Đảng, lòng dân" quyện hòa, Đảng bộ và Nhân dân Thái Bình vững tin bước vào năm 2024 - năm "tăng tốc" thực hiện Nghị quyết Đại hội XIII của Đảng, Nghị quyết Đại hội Đảng bộ tỉnh lần thứ XX. Thời gian tới, mặc dù còn nhiều khó khăn, thách thức nhưng nhờ quá trình dày công chuẩn bị thời gian qua, đồng thời thấy rõ các cơ hội, xu thế mới sẽ tạo ra dư địa phát triển mới chúng ta cần triệt để nắm bắt, tận dụng, chắc chắn chúng ta sẽ khơi dậy được sức mạnh của sự đoàn kết, đồng lòng, quyết tâm tăng tốc phát triển, tiếp tục vươn lên mạnh mẽ. Nhiệm vụ trọng tâm trong thời gian tới là: "Tăng tốc hướng đến Mục tiêu tổng quát, phát huy những thành quả đã đạt được, tạo chuyển biến tích cực hơn nữa, mạnh mẽ hơn nữa trong thực hiện các chương trình, kế hoạch, nhất là thực hiện quyết liệt, có kết quả rõ nét 5 nhiệm vụ trọng tâm, 3 đột phá phát triển; giải quyết dứt điểm các hạn chế, yếu kém, các điểm nghẽn, vướng mắc; nâng cao chất lượng toàn diện và sức cạnh tranh của nền kinh tế; khơi thông các nguồn lực, thu hút mạnh mẽ, hiệu quả các nguồn đầu tư; đẩy mạnh đầu tư kết cấu hạ tầng; quan tâm toàn diện, đồng bộ các lĩnh vực văn hóa, xã hội, giáo dục, y tế, an sinh xã hội, quốc phòng, an ninh; tiếp tục nâng cao năng lực lãnh đạo và hiệu quả quản lý, điều hành; đẩy mạnh cải cách hành chính, cải thiện mạnh mẽ môi trường đầu tư, kinh doanh; tăng cường kỷ luật, kỷ cương; đẩy mạnh phòng, chống tham nhũng, tiêu cực, lãng phí".

Mục tiêu, nhiệm vụ đề ra là rất lớn lao, dài hạn và tất nhiên không dễ đạt được, do đó chúng ta cần phải tiếp tục thống nhất cao hơn nữa về tư tưởng, nhận thức, xác định rõ trách nhiệm và hành động, định hình rõ phương pháp và lộ trình thực hiện; đồng thời, tuyệt đối không được chủ quan, thỏa mãn với những kết quả đã đạt được; phải nhất quán, kiên trì thực hiện và theo đuổi đến cùng mục tiêu, nhiệm vụ đã đề ra bằng tất cả thời gian, lực lượng với tinh thần trách nhiệm cao nhất thông qua những việc làm cụ thể, thiết thực. Chúng ta phải tranh thủ được thời cơ, vận hội, tận dụng dư địa phát triển để theo kịp, sánh cùng các tỉnh, thành phố trong khu vực và trong cả nước, xứng đáng với bề dày lịch sử, xứng đáng với truyền thống, xứng đáng với tiềm năng của mảnh đất và con người Thái Bình, xứng đáng với sự dày công vun đắp của nhiều thế hệ và hơn hết là xứng đáng với quyền khát vọng của người dân Thái Bình.

Chưa bao giờ "cuộc đua" phấn đấu, khát vọng phát triển của các tỉnh, thành phố lại quyết liệt, mạnh mẽ như hiện nay; nếu địa phương nào chần chừ, thiếu quyết tâm và khát vọng, không nắm bắt được thời cơ, vận hội, không tranh thủ được nguồn lực, không phát huy được nội lực sẽ chậm chân, tụt hậu, bị bỏ lại phía sau. Ngược lại, trong tiến trình phát triển, xu thế mới sẽ tạo ra dư địa mới, nếu chúng ta biết nắm bắt, có bước đi phù hợp, cách làm đúng đắn chắc chắn sẽ nắm bắt và tận dụng được cơ hội để tăng tốc phát triển, rút ngắn được thời gian hiện thực hóa các mục tiêu, nhiệm vụ đã đề ra.

So với các địa phương khác trong cả nước, Thái Bình không có nhiều lợi thế nổi bật. Vì vậy, để tiếp tục duy trì và đẩy mạnh tiến trình phát triển, giải pháp quan trọng, hiệu quả nhất chính là tiếp tục phát huy nội lực, đặc biệt là nhân tố con người, kết hợp với các nguồn lực khác để tạo động lực thúc đẩy sự phát triển của tỉnh. Đồng thời, đẩy mạnh hơn nữa thực hành tiết kiệm (nhất là tiết kiệm chi ngân sách), chống lãng phí, quản lý chặt chẽ đầu tư công

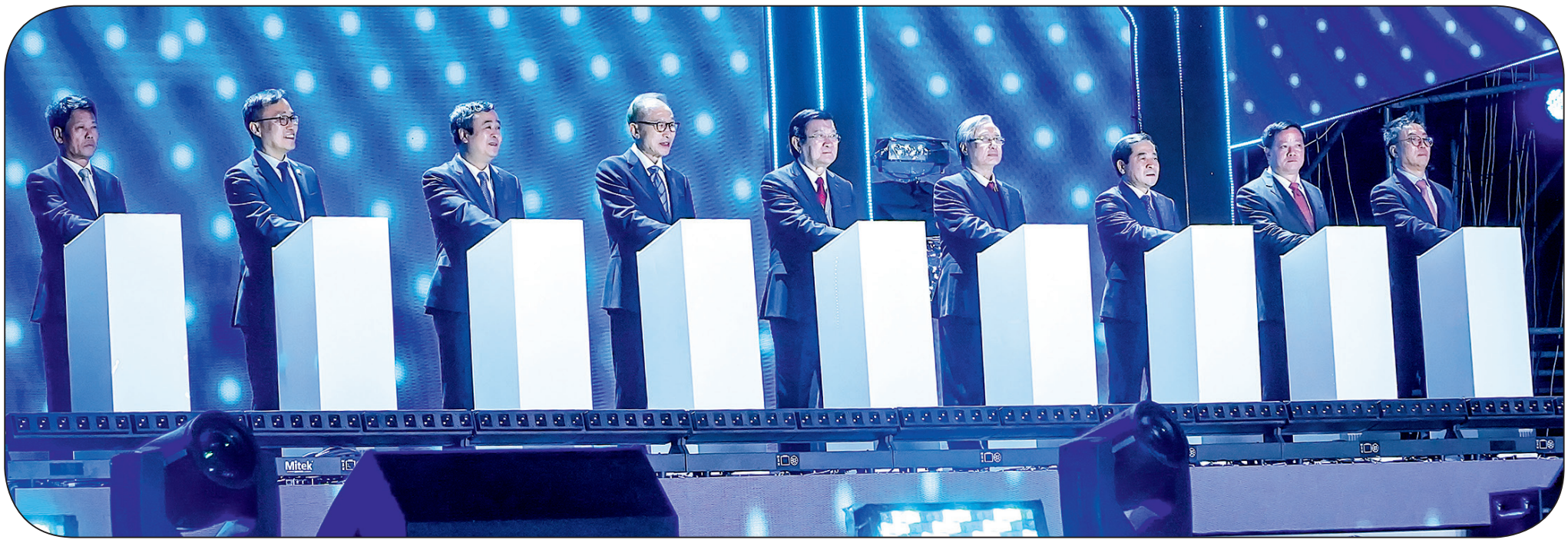

Nguyên Chủ tịch nước Trương Tấn Sang, nguyên Thường trực Ban Bí thư Trần Quốc Vượng cùng các đồng chí lãnh đạo tỉnh và đại biểu nhấn nút khai mạc chương trình "Thai Binh Homecoming Day" và hội chợ nông nghiệp quốc tế đồng bằng Bắc Bộ, ngày 1/12/2023.

để dồn nguồn lực đầu tư cho các công trình, dự án trọng điểm.

Với Thái Bình, trước mục tiêu to lớn, nhiệm vụ nặng nề còn phải thực hiện, nhất là khi đối chiếu lại với các chỉ tiêu Nghị quyết Đại hội Đảng bộ tỉnh lần thứ XX đã đề ra, chúng ta càng thấy rõ yêu cầu phải tiếp tục vươn lên mạnh mẽ hơn nữa, nhìn thẳng vào các hạn chế, yếu kém để khắc phục hiệu quả hơn nữa; nhận thức rõ các khó khăn, thách thức và yêu cầu mới; tạo ra chuyển biến rõ nét hơn nữa về nhận thức, phương pháp và trách nhiệm trong thi đua tổ chức thực hiện nhiệm vụ, từ đó đề ra các giải pháp quyết liệt hơn, phù hợp hơn, hiệu quả hơn, tận dụng tốt hơn thời cơ, điều kiện thuận lợi để đạt được nhiều kết quả cao hơn, rõ ràng và mang tính quyết định hơn. Niềm tin và khát vọng sẽ được hiện thực hóa khi chúng ta phát huy được khả năng, trí tuệ, ý chí, tinh thần đoàn kết, tận dụng tốt thuận lợi, thời cơ, vượt qua khó khăn, thách thức. Đó chính là nguồn sức mạnh nội sinh to lớn để chúng ta hoàn thành thắng lợi các mục tiêu, nhiệm vụ đã đề ra.

Trước mắt, cần bắt tay ngay triển khai quyết liệt các nhiệm vụ, giải pháp chủ yếu, giải quyết các vấn đề lớn về mục tiêu, nhiệm vụ cần hoàn thành từ nay đến cuối nhiệm kỳ và các vấn đề mới đặt ra, bảo đảm hoàn thành thắng lợi mục tiêu, nhiệm vụ của năm 2024 và của cả nhiệm kỳ. Trong đó, tập trung thực hiện tốt một số nhiệm vụ chính sau:

Một là, bám sát và triển khai thực hiện nghiêm túc, có hiệu quả các chủ trương, chính sách của Đảng, Nhà nước, sự lãnh đạo, chỉ đạo của Trung ương; bám sát mục tiêu, nhiệm vụ, giải pháp Nghị quyết Đại hội Đảng bộ tỉnh lần thứ XX đã đề ra, các nghị quyết, chỉ thị, đề án, kết luận của Ban Chấp hành Đảng bộ tỉnh, Ban Thường vụ Tỉnh ủy đã ban hành; phát huy tính chủ động, sáng tạo, linh hoạt, đề cao nhân tố nội lực, nhân tố con người trong tổ chức thực hiện nhiệm vụ.

Hai là, kịp thời phát hiện các khó khăn, vướng mắc, các nút thắt, điểm nghẽn cản trở sự phát triển để đề ra các giải pháp tháo gỡ, giải quyết có hiệu quả, trong đó rà soát, kịp thời sửa đổi, bổ sung, ban hành các cơ chế, chính sách để đáp ứng yêu cầu thực tiễn đang đặt ra. Huy động tối đa các nguồn lực phát triển kết cấu hạ tầng kinh tế - xã hội, nhất là hạ tầng Khu kinh tế, hạ tầng giao thông kết nối, đối ngoại, từ đó mở ra các không gian, động lực phát triển mới. Tập trung giải quyết các vướng mắc trong công tác giải phóng mặt bằng, đẩy nhanh tiến độ thực hiện các dự án trọng điểm.

Ba là, tiếp tục phát huy ưu điểm, cách làm tốt và kinh nghiệm trong thời gian qua; nâng cao hơn nữa tinh thần trách nhiệm và hiệu quả phối hợp giữa các sở, ngành và giữa các sở, ngành với các huyện, thành phố trên tinh thần nỗ lực vì mục tiêu, lợi ích chung và sự phát triển của tỉnh. Kiên quyết khắc phục tình trạng né tránh, đùn đẩy công việc, tâm lý e dè, sợ sai, sợ trách nhiệm, an phận, không dám tham mưu, đề xuất xử lý công việc hoặc tham mưu cầm chừng; tình trạng bảo thủ, trì trệ, áp dụng pháp luật một cách máy móc, cứng nhắc trong thực thi công vụ; tình trạng vô cảm, quan cách, cửa quyền, thậm chí nhũng nhiễu trong giải quyết yêu cầu, nguyện vọng hợp pháp, chính đáng của người dân, doanh nghiệp. Mỗi cán bộ, đảng viên phải thực sự "dám nghĩ, dám nói, dám làm, dám chịu trách nhiệm vì lợi ích chung"; mỗi đồng chí lãnh đạo, người đứng đầu phải "quyết liệt hơn, linh hoạt hơn, hiệu quả hơn"; mỗi cấp ủy, tổ chức đảng, cơ quan, đơn vị triển khai thực hiện nhiệm vụ phải bài bản, chặt chẽ, khoa học hơn, bảo đảm "rõ người, rõ việc, rõ tiến độ, rõ trách nhiệm và rõ kết quả".



Đồng chí Ngô Đông Hải, Ủy viên Ban Chấp hành Trung ương Đảng, Bí thư Tỉnh ủy cùng lãnh đạo thành phố Thái Bình tặng quà cụ Nguyễn Thị Khiếu, năm nay tròn 100 tuổi (xã Phú Xuân, thành phố Thái Bình), ngày 26/1/2024.

Bốn là, các cấp ủy, tổ chức đảng, cơ quan, đơn vị, địa phương, từng cán bộ, đảng viên cần luôn phát huy cao độ tinh thần đoàn kết, thống nhất; chấp hành tốt các nguyên tắc, quy chế làm việc, nhất là nguyên tắc tập trung dân chủ, tăng cường kỷ luật, kỷ cương hành chính; tiếp tục đổi mới phong cách, tác phong, lề lối làm việc theo hướng cụ thể, sát việc, sát cơ sở. Phát huy vai trò, trách nhiệm của từng cơ quan, đơn vị, địa phương, nhất là người đứng đầu. Kịp thời biểu dương, khen thưởng, nhân rộng những điển hình tiên tiến; xử lý nghiêm tổ chức, cá nhân né tránh, đùn đẩy, thoái thác nhiệm vụ, thiếu trách nhiệm để xảy ra chậm trễ hoặc không chủ động quyết định các công việc thuộc thẩm quyền.

Năm là, chú trọng công tác xây dựng Đảng và hệ thống chính trị trong sạch, vững mạnh; quan tâm công tác giáo dục chính trị tư tưởng cho cán bộ, đảng viên; tích cực đấu tranh phản bác các thông tin xấu, độc, bảo vệ nền tảng tư tưởng của Đảng; thực hiện tốt công tác tổ chức, cán bộ, tạo động lực khuyến khích cán bộ phấn đấu vươn lên; chủ động nắm bắt tình hình cơ sở, kịp thời giải quyết các ý kiến, kiến nghị hợp pháp, chính đáng của Nhân dân; tăng cường công tác kiểm tra, giám sát, thi hành kỷ luật đảng và đấu tranh phòng, chống tham nhũng, tiêu cực, xử lý nghiêm các vi phạm, củng cố niềm tin của Nhân dân với Đảng.

* * *

Mùa xuân mới đã về trên quê hương mang theo niềm tin, ước vọng về một năm mới an lành với nhiều thành tựu mới lớn lao hơn. Mừng Đảng ta 94 mùa xuân vinh quang, khắc sâu công ơn của Đảng, Bác Hồ kính yêu và các thế hệ đi trước, chúng ta càng vững niềm tin cùng cả nước vững bước phát triển đến phồn vinh, hạnh phúc. Dẫu còn đó không ít khó khăn, thách thức song Đảng bộ, chính quyền và Nhân dân Thái Bình sẽ tiếp tục đoàn kết một lòng, ra sức thi đua, nỗ lực phấn đấu, quyết tâm hoàn thành và hoàn thành vượt mức các mục tiêu, nhiệm vụ đã đề ra, tạo tiền đề vững chắc thực hiện thắng lợi Nghị quyết Đại hội Đảng bộ tỉnh lần thứ XX, "Xây dựng Thái Bình trở thành tỉnh phát triển trong khu vực đồng bằng sông Hồng".

Nhân dịp năm mới 2024 và đón tết cổ truyền của dân tộc, thay mặt Tỉnh ủy, Hội đồng nhân dân, Ủy ban nhân dân, Ủy ban Mặt trận Tổ quốc Việt Nam tỉnh, tôi xin kính chúc các đồng chí lão thành cách mạng, Mẹ Việt Nam anh hùng, Anh hùng Lực lượng vũ trang nhân dân, Anh hùng Lao động, các cụ cao tuổi, các đồng chí thương binh, bệnh binh, gia đình liệt sĩ, gia đình có công với cách mạng, Nhân dân, cán bộ, đảng viên, hội viên, đoàn viên và chiến sĩ các lực lượng vũ trang trong tỉnh, bà con quê hương Thái Bình đang sinh sống, học tập, công tác ở ngoài tỉnh, người nước ngoài đang sinh sống, học tập và làm việc tại Thái Bình sức khỏe, hạnh phúc và thành công, năm mới thi đua giành nhiều thắng lợi mới.



Thư chúc tết

CỦA ĐỒNG CHÍ NGUYỄN KHẮC THẬN, PHÓ BÍ THƯ TỈNH ỦY, CHỦ TỊCH ỦY BAN NHÂN DÂN TỈNH

Kính thưa cán bộ, đảng viên, nhân dân và chiến sĩ các lực lượng vũ trang trong tỉnh!

Xuân mới, xuân Giáp Thìn 2024 đã về trên khắp mọi miền Tổ quốc. Trong thời khắc thiêng liêng này, thay mặt Tỉnh ủy, Hội đồng nhân dân, Ủy ban nhân dân, Ủy ban Mặt trận Tổ quốc Việt Nam tỉnh, tôi xin trân trọng gửi tới các bậc lão thành cách mạng, Mẹ Việt Nam anh hùng, Anh hùng Lực lượng vũ trang, Anh hùng Lao động, các bậc cao niên, thương binh, bệnh binh, thân nhân liệt sĩ, gia đình có công với cách mạng, cán bộ, đảng viên, nhân dân, chiến sĩ các lực lượng vũ trang trong tỉnh, những người con xa quê, người nước ngoài đang học tập, làm việc tại Thái Bình lời thăm hỏi ân cần, lời chúc mừng năm mới an khang, thịnh vượng, hạnh phúc và thành công!

Kính thưa các đồng chí cùng toàn thể nhân dân!

Năm 2023, trong bối cảnh còn nhiều khó khăn, thách thức song với quyết tâm cao, nỗ lực lớn của cả hệ thống chính trị, sự chung sức, đồng lòng của các tầng lớp nhân dân và cộng đồng doanh nghiệp, tỉnh ta đã đạt được những thành tựu nổi bật trên các lĩnh vực. Kinh tế tiếp tục tăng trưởng khá, đạt 7,37%; cơ cấu kinh tế, cơ cấu lao động chuyển dịch theo hướng tích cực. Giải ngân vốn đầu tư công tiếp tục nằm trong tốp dẫn đầu cả nước. Thu hút vốn đầu tư trực tiếp nước ngoài (FDI) đạt kết quả ấn tượng, là năm đầu tiên thu hút vốn FDI đạt gần 3 tỷ USD, cao nhất từ trước tới nay, xếp thứ 5 toàn quốc. Năm thứ hai liên tiếp tỉnh Thái Bình có số doanh nghiệp thành lập mới trên 1.000 doanh nghiệp. Diện mạo đô thị và nông thôn có nhiều đổi mới; xây dựng nông thôn mới nâng cao, nông thôn mới kiểu mẫu tiếp tục được triển khai bảo đảm thực chất, hiệu quả. Văn hóa - xã hội có nhiều tiến bộ. Quốc phòng - an ninh được giữ vững. Đời sống vật chất, tinh thần của nhân dân ngày càng được nâng lên. Công tác xây dựng Đảng và hệ thống chính trị có nhiều chuyển biến tích cực; công tác lãnh đạo, chỉ đạo, điều hành của chính quyền các cấp có nhiều đổi mới, hiệu quả; quản lý nhà nước được tăng cường trên tất cả các lĩnh vực.

Thay mặt Tỉnh ủy, Hội đồng nhân dân, Ủy ban nhân dân, Ủy ban MTTQ Việt Nam tỉnh, tôi xin trân trọng cảm ơn sự quan tâm chỉ đạo, tạo điều kiện của Trung ương; trân trọng ghi nhận và nhiệt liệt biểu dương sự đoàn kết, nỗ lực, quyết tâm phấn đấu vượt qua mọi khó khăn, thách thức của các cơ quan, đơn vị, địa phương và cộng đồng doanh nghiệp, doanh nhân; sự tham gia tích cực của cán bộ, đảng viên, nhân dân, lực lượng vũ trang cùng những người con xa quê, qua đó góp phần to lớn vào thành tích chung của tỉnh. Đây là động lực để Thái Bình vững tin bước vào năm mới với quyết tâm cao nhất hoàn thành thắng lợi các mục tiêu, nhiệm vụ năm 2024 và những năm tiếp theo.

Kính thưa các đồng chí cùng toàn thể nhân dân!

Năm 2024 là năm có ý nghĩa đặc biệt quan trọng, là năm tăng tốc để bảo đảm hoàn thành thắng lợi các mục tiêu Nghị quyết Đại hội Đảng bộ tỉnh lần thứ XX đã đề ra. Bên cạnh những thuận lợi, chúng ta sẽ còn phải đối mặt với rất nhiều khó khăn, thách thức. Thay mặt Đảng bộ, chính quyền tỉnh, tôi kêu gọi toàn thể nhân dân, các đồng chí, cán bộ, đảng viên, các lực lượng vũ trang, kiều bào và cộng đồng doanh nghiệp toàn tỉnh phát huy truyền thống quê hương, tiếp tục nêu cao tinh thần đoàn kết, chung sức đồng lòng vượt qua mọi khó khăn, không ngừng đổi mới sáng tạo, hành động quyết liệt, tận dụng cơ hội, bứt phá vươn lên, quyết tâm thực hiện thắng lợi các mục tiêu, nhiệm vụ đã đề ra, tạo nên những mốc son mới để Thái Bình sớm là tỉnh phát triển trong khu vực đồng bằng sông Hồng, xây dựng Thái Bình trở thành "Tỉnh gương mẫu về mọi mặt" như lời căn dặn và mong muốn của Bác Hồ kính yêu.

Mừng xuân mới, chúc mọi người, mọi nhà mạnh khỏe, hạnh phúc, an khang, thịnh vượng!

Xin trân trọng cảm ơn!



Mùa xuân ơn Đảng, ơn Bác Hồ

MẠNH CƯỜNG

Trong niềm hân hoan, phấn khởi đón xuân Giáp Thìn 2024, mỗi người dân Việt Nam lại bồi hồi tưởng nhớ Chủ tịch Hồ Chí Minh kính yêu - người đã sáng lập, rèn luyện Đảng ta, mang đến những mùa xuân bất tận cho đất nước. Càng tự hào về Đảng quang vinh, Bác Hồ vĩ đại càng khơi dậy trong mỗi người con đất Việt khát vọng vươn lên, nỗ lực cống hiến để xây dựng quê hương, đất nước ngày càng phồn vinh, hạnh phúc.



Đền thờ Bác Hồ tại Quảng trường Thái Bình (phường Hoàng Diệu, thành phố Thái Bình).

Đảng mang đến những mùa xuân bất tận cho đất nước

Cách đây 94 năm, ngày 3/2/1930, Đảng Cộng sản Việt Nam được thành lập. Như một sự trùng hợp ngẫu nhiên nhưng thật ý nghĩa, Đảng ta ra đời đúng vào mùa xuân - mùa tươi đẹp nhất trong năm. Kể từ mùa xuân ấy, con thuyền cách mạng Việt Nam dưới sự lãnh đạo của Đảng, của Chủ tịch Hồ Chí Minh và sự chung sức đồng lòng của toàn dân ta đã vượt qua bao khó khăn, thử thách để cập bến bờ vinh quang, mang lại độc lập, tự do, ấm no, hạnh phúc cho nhân dân. 94 mùa xuân dưới sự lãnh đạo của Đảng, Việt Nam từ một nước nghèo, lạc hậu, thuộc địa đã vươn lên trở thành một nước đang phát triển. Sau gần 40 năm thực hiện công cuộc đổi mới, đất nước ta đã đạt được những thành tựu to lớn, có ý nghĩa lịch sử. Độc lập, chủ quyền, toàn vẹn lãnh thổ được giữ vững. Đối ngoại và hội nhập quốc tế được đẩy mạnh. Đất nước ta chưa bao giờ có được cơ đồ, tiềm lực, vị thế và uy tín quốc tế như ngày nay. Tổng Bí thư Nguyễn Phú Trọng đã nhiều lần khẳng định: "Thực tiễn phong phú, sinh động của cách mạng Việt Nam hơn 90 năm qua đã chứng tỏ sự lãnh đạo đúng đắn và sáng suốt của Đảng là nhân tố hàng đầu quyết định mọi thắng lợi của cách mạng, lập nên nhiều kỳ tích trên đất nước Việt Nam. Mặt khác, thông qua quá trình lãnh đạo cách mạng, Đảng ta được tôi luyện và ngày càng trưởng thành, xứng đáng với vai trò và sứ mệnh lãnh đạo cách mạng và sự tin cậy, kỳ vọng của nhân dân".

Những thành tựu Việt Nam đạt được trước hết bắt nguồn từ sức mạnh đại đoàn kết và sự đồng thuận "ý Đảng - lòng dân". Vì thế, niềm tin về một Đảng trong sạch, vững mạnh để dẫn dắt nhân dân thành công trên con đường đi lên chủ nghĩa xã hội, xây dựng đất nước phồn vinh, hạnh phúc ngày càng được củng cố. Niềm tin ấy càng được nhân lên khi Đảng ta không ngừng tự đổi mới, tự chỉnh đốn; tiếp tục ngăn chặn, đẩy lùi sự suy thoái về tư tưởng chính trị, đạo đức, lối sống, những biểu hiện "tự diễn biến", "tự chuyển hóa" trong nội bộ; khi công cuộc đấu tranh phòng, chống tham nhũng, lãng phí, quan liêu, tiêu cực đã được Đảng và Nhà nước ta đẩy mạnh hơn bao giờ hết, được chỉ đạo thực hiện ráo riết, quyết liệt "không có vùng cấm, không có ngoại lệ" và đạt nhiều kết quả quan trọng.

Đất nước phát triển, nhân dân có cuộc sống ngày càng ấm no, hạnh phúc đã chứng tỏ đường lối lãnh đạo đúng đắn của Đảng ta; tư tưởng, sự nghiệp, đạo đức và phong cách của Chủ tịch Hồ Chí Minh là tài sản vô giá, là ngọn đuốc soi đường cho dân tộc ta vững bước đi tới tương lai. Hôm nay, nhớ lại chặng đường dài mà Đảng ta đã đi qua, chúng ta càng thấy Đảng ta thật là vĩ đại, đúng như Bác Hồ đã khẳng định: "Đảng ta là đạo đức, là văn minh", "Nhiệm vụ của Đảng ta là một lòng, một dạ phụng sự Tổ quốc và nhân dân. Ngoài lợi ích của Tổ quốc, của nhân dân, Đảng ta không có lợi ích gì khác". Vì vậy, mỗi người dân Việt Nam càng thêm tự hào và tin tưởng tuyệt đối vào sự lãnh đạo của Đảng, càng ra sức tu dưỡng, rèn luyện, phấn đấu thực hiện thắng lợi mục tiêu, lý tưởng cao đẹp của Đảng; không ngừng đẩy mạnh học tập và làm theo tư tưởng, đạo đức, phong cách Hồ Chí Minh về ý chí tự lực, tự cường và khát vọng phát triển đất nước phồn vinh, hạnh phúc theo tinh thần Nghị quyết Đại hội XIII của Đảng.

Vì mục tiêu phát triển đất nước phồn vinh, hạnh phúc

Cùng với cả nước, dưới sự lãnh đạo của Đảng Cộng sản Việt Nam, Đảng bộ và nhân dân Thái Bình đã phát huy cao độ truyền thống yêu nước cách mạng, đoàn kết vượt qua muôn vàn khó khăn, thử thách để có những đóng góp quan trọng trong sự nghiệp đấu tranh giành độc lập dân tộc cũng như trong công cuộc đổi mới đất nước. Đặc biệt, từ đầu nhiệm kỳ đến nay, Tỉnh ủy, HĐND, UBND tỉnh tập trung lãnh đạo, chỉ đạo, ban hành nhiều cơ chế, chính sách, linh hoạt, đột phá mang tính quyết định nhằm đẩy mạnh phát triển kinh tế - xã hội; từ đó khơi dậy tinh thần lao động sáng tạo, sự đồng thuận rộng lớn, khí thế thi đua sôi nổi của các tầng lớp nhân dân trong thực hiện các nhiệm vụ chính trị. Kinh tế - xã hội của tỉnh ngày càng phát triển, đời sống của nhân dân ngày càng được cải thiện; an ninh chính trị, trật tự, an toàn xã hội bảo đảm ổn định. Công tác xây dựng Đảng và hệ thống chính trị tiếp tục được đổi mới và đạt được nhiều kết quả tích cực. Thái Bình ngày càng khẳng định vị thế, uy tín trong khu vực đồng bằng sông Hồng và trong cả nước, vững bước trên con đường hội nhập và phát triển.

"Quê hương năm tấn" với 5 lần vinh dự được đón Bác Hồ về thăm giờ đây đang vươn mình trở thành vùng đất trù phú với nhiều lợi thế, tiềm năng, cơ hội phát triển do chính bàn tay, khối óc của những con người nơi đây tạo ra. Hòa vào suối nguồn mạch sống ấy là lòng biết ơn Đảng, Bác Hồ kính yêu, mừng Đảng ta 94 mùa xuân. Một lòng sắt son theo Đảng, theo con đường mà Đảng, Bác Hồ đã chọn, Đảng bộ, quân và dân trong tỉnh nguyện phát huy cao độ truyền thống yêu nước, cách mạng, đoàn kết, nỗ lực đổi mới, sáng tạo hành động, quyết tâm hiện thực hóa khát vọng xây dựng Thái Bình trở thành tỉnh phát triển trong khu vực đồng bằng sông Hồng.

Chào đón năm mới, chúng ta vô cùng tự hào về Đảng ta, tự hào về những thắng lợi vĩ đại mà nhân dân ta giành được dưới sự lãnh đạo của Đảng và Chủ tịch Hồ Chí Minh qua 94 mùa xuân. Với bao niềm tin yêu, hy vọng khi mùa xuân đến, mỗi chúng ta biến lòng biết ơn đối với Đảng và Bác Hồ bằng những hành động thiết thực để thực hiện khát vọng phát triển đất nước phồn vinh, hạnh phúc. "Mừng đất nước đổi mới, mừng Đảng quang vinh, mừng xuân Giáp Thìn", mỗi người dân Việt Nam nói chung, người dân Thái Bình nói riêng nêu cao ý chí tự lực, tự cường, chung sức đồng lòng tiếp tục chinh phục những mục tiêu, khát vọng mới trong năm mới nhằm đưa đất nước ta từng bước phát triển hùng cường, thịnh vượng, vì mục tiêu "Dân giàu, nước mạnh, dân chủ, công bằng, văn minh".

CHUYỂN ĐỔI SỐ BÁO CHÍ TRÊN ĐỊA BÀN TỈNH THÁI BÌNH
thực trạng, kinh nghiệm và giải pháp

PHẠM ĐỒNG THỤY
Ủy viên Ban Thường vụ, Trưởng ban Tuyên giáo Tỉnh ủy

Ngày 30/11/2023, tại Thái Bình, Báo Nhân Dân, Tỉnh ủy Thái Bình, Nhà xuất bản Chính trị quốc gia Sự thật, Báo điện tử Đảng Cộng sản Việt Nam, Học viện Báo chí và Tuyên truyền phối hợp tổ chức hội thảo khoa học quốc gia "Chuyển đổi số báo chí, xuất bản - lý luận và thực tiễn". Tại hội thảo, đồng chí Phạm Đồng Thụy, Ủy viên Ban Thường vụ, Trưởng ban Tuyên giáo Tỉnh ủy có tham luận với chủ đề "Chuyển đổi số báo chí trên địa bàn tỉnh Thái Bình - thực trạng, kinh nghiệm và giải pháp". Báo Thái Bình giới thiệu cùng bạn đọc.



Chuyển đổi số là xu thế về công nghệ trên toàn cầu hiện đang có tác động sâu rộng lên mọi mặt của đời sống xã hội. Đối với báo chí, chuyển đổi số nhằm mục tiêu xây dựng các cơ quan báo chí theo hướng chuyên nghiệp, nhân văn, hiện đại; làm tốt sứ mệnh thông tin, tuyên truyền phục vụ sự nghiệp cách mạng của Đảng, sự nghiệp đổi mới của đất nước; bảo đảm vai trò dẫn dắt, định hướng dư luận xã hội, giữ vững chủ quyền thông tin trên không gian mạng; đổi mới hiệu quả trải nghiệm của độc giả; thúc đẩy phát triển ngành công nghiệp nội dung số. Trong bối cảnh các cơ quan báo chí đang chịu sự cạnh tranh quyết liệt của mạng xã hội với đặc điểm dễ tiếp cận, dễ chia sẻ, thông tin nhanh nhạy, đa dạng, các cơ quan báo chí bắt buộc phải nhanh chóng đón đầu công cuộc chuyển đổi số.

Thái Bình xác định 3 yếu tố quyết định thành công của chuyển đổi số là con người, thể chế và công nghệ. Trên cơ sở chủ trương, chính sách của Đảng, Nhà nước và Bộ Thông tin và Truyền thông, ngày 19/11/2021, Ban Chấp hành Đảng bộ tỉnh đã ban hành Nghị quyết số 02-NQ/TU về chuyển đổi số tỉnh Thái Bình đến năm 2025, định hướng đến năm 2030. Ủy ban nhân dân tỉnh đã ban hành, cụ thể hóa các văn bản quan trọng về công tác chuyển đổi số tạo hành lang pháp lý để triển khai thực hiện chuyển đổi số trên địa bàn tỉnh như: Quyết định phê duyệt Đề án chuyển đổi số tỉnh Thái Bình đến năm 2025, định hướng đến năm 2030; Kế hoạch chuyển đổi số tỉnh Thái Bình năm 2023; Kế hoạch thực hiện Chương trình chuyển đổi số trong xây dựng nông thôn mới, hướng tới nông thôn mới thông minh giai đoạn đến năm 2025; Quyết định giao chỉ tiêu nâng cao tỷ lệ sử dụng dịch vụ công trực tuyến của các sở, ban, ngành, địa phương trên địa bàn tỉnh Thái Bình năm 2023; Ban hành kế hoạch hành động cụ thể để triển khai các hoạt động nâng cao chất lượng và hiệu quả cung cấp dịch vụ công trực tuyến... Ủy ban nhân dân tỉnh xây dựng Kế hoạch triển khai thực hiện Chiến lược chuyển đổi số và phát triển báo chí đến năm 2025, định hướng đến năm 2030 trên địa bàn tỉnh Thái Bình.

Hiện nay, Thái Bình có 3 cơ quan báo chí của tỉnh là Báo Thái Bình (cơ quan chủ quản là Tỉnh ủy Thái Bình), Đài Phát thanh và Truyền hình Thái Bình (cơ quan chủ quản là Ủy ban nhân dân tỉnh), Tạp chí Văn nghệ Thái Bình (cơ quan chủ quản là Hội Văn học nghệ thuật Thái Bình). Các cơ quan báo chí của tỉnh đã triển khai đồng bộ các nhiệm vụ, giải pháp thực hiện chuyển đổi số, trong đó xác định chuyển đổi số không chỉ là đầu tư về công nghệ, phần mềm, trang thiết bị mà phải thay đổi tư duy của lãnh đạo, phóng viên, biên tập viên, thay đổi quy trình vận hành, phương thức tác nghiệp, quy trình sản xuất, xuất bản nội dung, quản lý dữ liệu..., từ đó mang lại những trải nghiệm mới cho công chúng và tiếp cận thông tin một cách nhanh nhất. Đây là những tiền đề để thực hiện chuyển đổi số một cách mạnh mẽ.

Thái Bình là tỉnh tiên phong trong cả nước ứng dụng phần mềm "Sổ tay đảng viên điện tử" trong sinh hoạt chi bộ và cung cấp thông tin đến cán bộ, đảng viên; là 1 trong 13 địa phương trên cả nước đáp ứng toàn bộ yêu cầu kỹ thuật triển khai Đề án 06 (phiên bản 1.0) của Bộ Thông tin và Truyền thông; thành lập các kênh Zalo OA "Công dân số Thái Bình", "Chính quyền số Thái Bình", "Thái Bình đồng hành cùng doanh nghiệp", thường xuyên cung cấp thông tin từ chính quyền tới người dân, doanh nghiệp... Trên địa bàn tỉnh có 1.107 cơ quan, đơn vị có trang/cổng thông tin điện tử (150 trang của cơ quan, đơn vị; 697 trang của các trường học; 260 trang của các xã, phường, thị trấn). Các trang thông tin điện tử chấp hành nghiêm quy định của pháp luật về hoạt động của trang thông tin điện tử; phát huy hiệu quả kênh thông tin chính thống của các cơ quan, đơn vị trên mạng internet, cung cấp thông tin khá thường xuyên, kịp thời, chính xác, góp phần công khai, minh bạch thông tin, hoạt động của các cơ quan, đơn vị, đáp ứng nhu cầu tra cứu, tìm hiểu thông tin của người dân.

Báo Thái Bình có nhiều thay đổi trong nội dung, hình thức thể hiện, hạ tầng kỹ thuật, phương tiện tác nghiệp, đồng thời đẩy mạnh ứng dụng khoa học, công nghệ vào mọi hoạt động, tạo tiền đề bắt nhịp với công cuộc chuyển đổi số. Hiện Báo có ấn phẩm báo in phát hành hàng ngày, báo điện tử thực hiện đa dạng hình thức thể hiện như phát thanh, truyền hình, infographic, e-magazine, longform..., đáp ứng yêu cầu xây dựng Báo Thái Bình trở thành cơ quan truyền thông đa phương tiện.

Với lợi thế của báo điện tử, từ khi chính thức khai trương (ngày 22/3/2018) đến nay, Báo Thái Bình điện tử đã mở rộng diện phủ sóng trong nước và quốc tế, đến với đồng bào Việt Nam, đồng hương Thái Bình ở nước ngoài. Báo Thái Bình điện tử có phần mềm quản trị nội dung CMS, giúp xử lý được các nghiệp vụ "một chạm", tuần hoàn ngay trong cùng một hệ thống CMS; xây dựng hệ thống sever lưu trữ và truyền tải dữ liệu; đồng thời, thiết lập các tài khoản gửi và nhận dữ liệu cho phóng viên, cộng tác viên gửi về tòa soạn một cách nhanh nhất, gửi và nhận được file có dung lượng lớn; từ đó giúp việc khai thác dữ liệu thực hiện các tác phẩm được thuận lợi, hiệu quả. Đặc biệt, đã ứng dụng công nghệ trí tuệ nhân tạo AI sử dụng MC ảo thay thế MC thật vào sản xuất các chương trình video, giúp tiết kiệm được thời gian, kinh phí, nhân lực, đồng thời thể hiện được phong cách làm báo hiện đại - đa phương tiện, đa nền tảng. Trong một số bản tin truyền hình và phát thanh đã sử dụng giọng đọc trí tuệ nhân tạo (Voice AI) thay vì phải chờ bản đọc từ phát thanh viên... Đối với báo in chuyển đổi theo hướng báo chí dữ liệu, đã xây dựng hệ thống đọc báo in trực tuyến, mở ra hướng tiếp cận dữ liệu báo chí chuyên sâu từ những trang báo giấy truyền thống trên máy tính và các thiết bị di động có kết nối internet.

Bên cạnh chuyển đổi số các ấn phẩm báo chí, Báo Thái Bình đẩy mạnh chuyển đổi số trong toàn cơ quan thông qua việc xây dựng phần mềm Hệ thông tin quản lý chất lượng tin, bài, ảnh để tiếp nhận tin, bài, ảnh từ phóng viên chuyển tiếp liên thông đến các cấp biên tập, giúp Ban biên tập quản lý được chất lượng tin, bài, ảnh và thời



gian hoàn thành các nội dung công việc được giao, từ đó chủ động trong công tác lãnh đạo, chỉ đạo. Những công nghệ được tích hợp trên Báo Thái Bình điện tử đã giúp tòa soạn có được những kho dữ liệu, trở thành những thông tin để tòa soạn cải tiến, thúc đẩy sáng tạo, xây dựng thêm nhiều nội dung hay hơn, chất lượng hơn nhằm phục vụ nhu cầu đọc, xem, nghe của công chúng.

Với phương châm "ở đâu có mạng xã hội, ở đó có Báo Thái Bình", thời gian qua, các nền tảng mạng xã hội của Báo Thái Bình luôn đăng tải nhiều nội dung phong phú và ngày một phát triển. Các nền tảng Facebook, Youtube, Zalo nhanh chóng phát triển, thu hút được nhiều người dùng tương tác trên các nền tảng mạng xã hội của Báo Thái Bình. Việc có mặt trên các nền tảng mạng xã hội giúp Báo Thái Bình đưa thông tin nhanh chóng và chính xác đến mọi ngóc ngách trên môi trường số, qua đó giúp công chúng tiếp cận thông tin bất cứ lúc nào, bất kỳ ở đâu. Biến những vấn đề chính trị - xã hội tưởng chừng rất khô khan trở nên gần gũi, Báo Thái Bình đã lan tỏa thông tin tích cực tới cộng đồng, được đông đảo công chúng đón nhận.

Đối với Đài Phát thanh và Truyền hình Thái Bình, đơn vị đã từng bước đầu tư hệ thống sản xuất và truyền dẫn phát sóng theo tiêu chuẩn và được số hóa từ khâu đầu vào đến khâu phát sóng. Các chương trình của Đài được phát trên các hạ tầng như Truyền hình cáp Thái Bình, Truyền hình cáp Việt Nam, Truyền hình MyTV, Truyền hình FPT, Truyền hình NextTV, Truyền hình MobiTV… Truyền hình trực tuyến trên internet (tại địa chỉ thaibinhtv.vn); truyền hình trên mạng xã hội (tại địa chỉ youtube.com/thaibinhtv hoặc facebook.com/thaibinhtv); phát sóng kênh Truyền hình Thái Bình trên nền tảng truyền hình số quốc gia VTVGo. Hiện nay, Đài phát sóng thời lượng truyền hình 18,5 giờ/ngày, thời lượng phát thanh 18 giờ/ngày

Xác định chuyển đổi số là yếu tố quan trọng để nâng cao chất lượng hoạt động, đáp ứng yêu cầu, Đài Phát thanh và Truyền hình Thái Bình đã ban hành kế hoạch về chuyển đổi số với mục tiêu thực hiện việc chuyển đổi số trong các hoạt động biên tập, kỹ thuật và quản trị hành chính của Đài, xây dựng tòa soạn hội tụ nâng cao chất lượng, năng lực sản xuất và phát sóng các chương trình phát thanh, truyền hình trên các hạ tầng một cách chính xác, kịp thời. Khai thác và sử dụng hiệu quả những tư liệu được lưu trữ phục vụ cho nhiệm vụ tuyên truyền, khai thác nguồn thu quảng cáo từ hoạt động trên các hạ tầng đang thực hiện. Bảo đảm an toàn thông tin cho hệ thống, tạo điều kiện cho khán thính giả tiếp cận nhanh nhất các thông tin… Đài đăng tin, bài lên hạ tầng số để thăm dò sở thích của khán giả; chỉ đạo tăng cường sản xuất các nhóm chủ đề mà khán giả xem nhiều. Chỉ đạo sản xuất tin, bài ngắn gọn (tin thường 1phút, phóng sự khoảng 2,5 phút) để phù hợp với đăng tải trên hạ tầng số. Hiện tại, toàn bộ các chương trình thời sự, một số chuyên mục, một số sân chơi của Đài đều được đăng trên các hạ tầng số. Hàng ngày chọn khoảng 3 - 5 tin, phóng sự hay, hấp dẫn để cập nhật riêng lẻ lên hạ tầng số. Trong đó có những tin sau khi đăng tải đã thu hút hơn 1 triệu lượt người truy cập. Ngoài mảng truyền hình, hàng ngày Đài sản xuất chương trình phát thanh 1H với Radio Thái Bình phát sóng trực tiếp trên sóng phát thanh từ 8 - 9h, đồng thời được đăng tải trực tiếp lên trang facebook của Đài để khán giả có thể tương tác trực tiếp, gửi bình luận hoặc đặt câu hỏi với chương trình.

Tạp chí Văn nghệ Thái Bình đã nỗ lực sáng tạo, ứng dụng chuyển đổi số phù hợp với điều kiện và khả năng, tạo nên các tác phẩm nghệ thuật có giá trị và tầm cao mới. Phần lớn các văn nghệ sĩ của Hội Văn học Nghệ thuật Thái Bình thấy được công nghệ giờ đây đã là công cụ hỗ trợ, cầu nối hiệu quả cho công việc và quảng bá những tác phẩm văn học nghệ thuật đến được công chúng trên toàn cầu. Tạp chí Văn nghệ Thái Bình đã số hóa các ấn phẩm, tác phẩm của các tác giả để lưu trữ trong thư viện tác giả, thư viện tác phẩm trên trang thông tin điện tử của Hội và áp dụng chuyển đổi số vào trong hoạt động của Tạp chí.

Tuy nhiên, trong giai đoạn hiện nay, chuyển đổi số báo chí trên địa bàn tỉnh gặp một số khó khăn, thách thức như:

Kiến thức, kinh nghiệm còn hạn chế, có lúc, có việc không tránh khỏi lúng túng; chưa có mô hình chuyển đổi số của cơ quan báo chí nào được đánh giá thành công bằng kết quả đo lường cụ thể, cũng chưa có một mô hình chuẩn cho chuyển đổi số báo chí.

Hạ tầng kỹ thuật của các cơ quan báo chí tỉnh Thái Bình tuy đã được đầu tư nhưng chưa đồng bộ; nhiệm vụ ngày càng tăng, yêu cầu ngày càng cao trong khi kinh phí hoạt động còn hạn chế, nhân lực giảm, nguồn thu quảng cáo khó khăn.

Nhận thức của một bộ phận cán bộ, phóng viên, biên tập viên, kỹ thuật viên về chuyển đổi số có lúc, có việc chưa kịp thời.

Từ thực tiễn quá trình chuyển đổi số báo chí trên địa bàn tỉnh có thể rút ra một số bài học kinh nghiệm sau:

Thứ nhất, nhận thức của người đứng đầu; quán triệt sâu sắc, tổ chức thực hiện đầy đủ, nghiêm túc các văn bản chỉ đạo của Trung ương, của các bộ, ngành và của tỉnh về chuyển đổi số nói chung, chuyển đổi số báo chí nói riêng. Đội ngũ cán bộ, phóng viên, quay phim, biên tập viên, kỹ thuật viên phải xác định rõ chuyển đổi số là xu thế tất yếu và là vấn đề sống còn của các cơ quan báo chí, từ đó đoàn kết, thống nhất trong triển khai, tổ chức thực hiện.

Thứ hai, có sự chuẩn bị các nguồn lực về con người, cơ sở vật chất, hạ tầng kỹ thuật.

- Thường xuyên quan tâm đào tạo, bồi dưỡng nâng cao kiến thức, kỹ năng cho cán bộ, phóng viên, biên tập viên, kỹ thuật viên (có kỹ năng nghề nghiệp tốt, có khả năng sử dụng nhiều trang thiết bị phục vụ tác nghiệp, đồng thời am hiểu nhiều loại hình báo chí; phóng viên có thể làm được nhiều việc, không chỉ viết cho báo in, báo điện tử mà còn có thể sản xuất các sản phẩm phát thanh, truyền hình, các sản phẩm báo chí đa phương tiện khác); đồng thời, xây dựng được đội ngũ có khả năng làm chủ công nghệ số.

- Cơ sở vật chất, hạ tầng kỹ thuật đầy đủ, hiện đại không chỉ tạo điều kiện cho phóng viên, kỹ thuật viên làm nghề, giúp nội dung bứt phá thể hiện sức mạnh truyền thông. Đây là yếu tố tác động trực tiếp đến hiệu quả hoạt động của tòa soạn.

Thứ ba, cơ quan báo chí phải luôn giữ vững tôn chỉ, mục đích, có ngày càng nhiều hơn những sản phẩm chất lượng phục vụ nhiệm vụ chính trị, đồng thời nâng cao tính thuyết phục và niềm tin với công chúng.

Hiện nay, chuyển đổi số báo chí là xu thế tất yếu, xuất phát từ việc cần phải củng cố vai trò dẫn dắt, định hướng thông tin của các cơ quan báo chí, đáp ứng việc thực hiện các nhiệm vụ chính trị của báo chí, thực hiện tốt nhiệm vụ bảo vệ nền tảng tư tưởng của Đảng, đấu tranh phản bác các quan điểm sai trái, thù địch. Để tiếp tục đẩy mạnh chuyển đổi số báo chí trên địa bàn tỉnh Thái Bình, cần thực hiện hiệu quả một số giải pháp sau:

Một là, nâng cao nhận thức của đội ngũ cán bộ quản lý thông tin, truyền thông; lãnh đạo, phóng viên, biên tập viên các cơ quan báo chí về vai trò quan trọng và sự cấp thiết phải đẩy mạnh chuyển đổi số báo chí đồng bộ với chương trình chuyển đổi số của tỉnh. Tăng cường tuyên truyền, biểu dương, tôn vinh những tổ chức, cá nhân có thành tích, sáng kiến trong quá trình chuyển đổi số báo chí để chia sẻ kinh nghiệm, lan tỏa, nhân rộng.

Hai là, tiếp tục triển khai hiệu quả Nghị quyết số 02-NQ/TU, ngày 19/11/2021 của Ban Chấp hành Đảng bộ tỉnh về chuyển đổi số tỉnh Thái Bình đến năm 2025, định hướng đến năm 2030; Kế hoạch số 120/KH-UBND, ngày 25/11/2019 của Ủy ban nhân dân tỉnh về thực hiện Quyết định số 362/QĐ-TTg, ngày 3/4/2019 của Thủ tướng Chính phủ phê duyệt Quy hoạch phát triển và quản lý báo chí toàn quốc đến năm 2025 trên địa bàn tỉnh Thái Bình, bảo đảm sắp xếp hệ thống báo chí tinh gọn, hiện đại, phát huy hiệu quả các cơ quan báo chí của tỉnh.

Ba là, phát triển sản phẩm báo chí số chất lượng cao, đổi mới hiệu quả trải nghiệm của độc giả; xây dựng các gói sản phẩm và dịch vụ phù hợp với từng nhóm đối tượng độc giả. Thiết kế, sáng tạo các mô hình sản phẩm thông tin mới trên các nền tảng khác nhau để tăng độ tương tác với độc giả, phân phối nội dung thông tin nhanh hơn, rộng hơn và chính xác theo nhu cầu của độc giả. Ứng dụng các thành tựu khoa học công nghệ trong việc tự động hóa để thúc đẩy quá trình sản xuất nội dung.

Bốn là, ứng dụng nền tảng số cho các cơ quan báo chí của tỉnh. Ứng dụng các công cụ thu thập, xử lý dữ liệu, đánh giá, dự báo, theo dõi, giám sát chất lượng báo chí; chỉ số đánh giá mức độ trưởng thành chuyển đổi số báo chí; nền tảng phát thanh số (trực tuyến) và nền tảng truyền hình số (trực tuyến); nền tảng báo chí điện tử. Ứng dụng nền tảng số cho các cơ quan báo chí thực hiện phân phối nội dung báo chí, chia sẻ dữ liệu báo chí; khuyến khích cơ quan báo chí có đủ tiềm lực về công nghệ, tài chính xây dựng nền tảng riêng đáp ứng yêu cầu chuyển đổi số. Đẩy mạnh ứng dụng công nghệ thông tin trong quản lý, điều hành tác nghiệp thông qua ứng dụng nền tảng quản lý tòa soạn điện tử.

Năm là, tổ chức tập huấn cho cán bộ quản lý thông tin, truyền thông, lãnh đạo các cơ quan báo chí về kỹ năng cơ bản, cần thiết cho chuyển đổi số báo chí. Tổ chức đào tạo, nâng cao kiến thức, kỹ năng về công nghệ thông tin, an toàn, an ninh mạng, thu thập, phân tích, xử lý dữ liệu phục vụ đổi mới sản xuất, phân phối nội dung và giám sát, đánh giá chất lượng thông tin. Các cơ quan báo chí xây dựng kế hoạch đào tạo nguồn nhân lực tại chỗ nhằm đào tạo nguồn nhân lực số có chất lượng tham gia vào quá trình chuyển đổi số báo chí.

Tăng cường hợp tác, học tập kinh nghiệm của các địa phương có báo chí số phát triển mạnh. Bố trí kinh phí và tạo điều kiện cho cơ quan báo chí thuộc địa phương triển khai chuyển đổi số.

Gốc có vững, cây mới bền

ĐÀO QUYÊN

Quán triệt sâu sắc quan điểm của Chủ tịch Hồ Chí Minh: "Đảng mạnh là do chi bộ tốt. Chi bộ tốt là do đảng viên đều tốt", cấp ủy các cấp trong tỉnh đã tập trung triển khai đồng bộ nhiều giải pháp góp phần củng cố tổ chức đảng, nâng cao chất lượng đảng viên, xây dựng Đảng trong sạch, vững mạnh toàn diện từ cơ sở.



Đảng viên Chi bộ tổ dân phố Minh Hưng, thị trấn Vũ Thư (Vũ Thư) tích cực sử dụng phần mềm "Sổ tay đảng viên điện tử".

Tạo nguồn sinh lực mới cho Đảng

Là xã trung tâm phía Nam của huyện Tiền Hải, xã Nam Trung có đồng bào theo đạo Công giáo chiếm khoảng 75% dân số. Cũng giống như nhiều địa phương khác, công tác phát triển đảng viên của Đảng bộ xã thời gian qua gặp nhiều khó khăn do số thanh niên trong độ tuổi lao động đủ tiêu chuẩn để đưa vào nguồn, tạo điều kiện, giúp đỡ phát triển đảng viên đa số đi học tại các trường cao đẳng, đại học; một bộ phận đi làm tại các công ty, doanh nghiệp; số còn lại ở địa phương lao động sản xuất lại chỉ tập trung vào phát triển kinh tế. Ông Đinh Quang Hưng, Bí thư Đảng ủy xã cho biết: Để tháo gỡ khó khăn, hàng năm, Đảng ủy xây dựng kế hoạch giao chỉ tiêu phát triển đảng viên cụ thể cho từng chi bộ; đồng thời, chú trọng công tác tạo nguồn kết nạp trong các đoàn thể như hội phụ nữ, hội nông dân. Đây là lực lượng đông đảo ở địa phương hiện nay, trực tiếp lao động sản xuất và tham gia các phong trào, hoạt động của địa phương. Ngoài ra, địa phương chú trọng phát triển đảng viên trong đồng bào có đạo. Đảng ủy xã đã ban hành một số nghị quyết chuyên đề; đồng thời chỉ đạo các chi ủy, chi bộ nơi có đông đồng bào theo đạo quan tâm gặp gỡ, trao đổi những khó khăn, thuận lợi trong công việc; tháo gỡ những băn khoăn liên quan đến giáo lý, giáo luật cũng như tâm lý mặc cảm, ngại ngần khi phấn đấu, rèn luyện để đứng trong hàng ngũ của Đảng. Nhờ các giải pháp đồng bộ cùng quyết tâm cao của cấp ủy các cấp nên từ đầu nhiệm kỳ đến nay, Đảng bộ xã đã kết nạp được 24 đảng viên mới, trong đó 5 đảng viên là người có đạo, riêng năm 2023 kết nạp được 12 đảng viên mới.

Tại Đảng bộ huyện Hưng Hà, Ban Thường vụ Huyện ủy thường xuyên chỉ đạo các cấp ủy, tổ chức đảng tập trung làm tốt công tác phát triển đảng viên, coi đây là nhiệm vụ trọng tâm, thường xuyên, liên tục trong công tác xây dựng Đảng. Theo ông Nguyễn Duy Hoan, Phó Trưởng ban Tổ chức Huyện ủy: Một trong những giải pháp có tính bền vững, lâu dài để tạo nguồn kết nạp đảng viên mà cấp ủy các cấp đã triển khai là đẩy mạnh phát triển kinh tế - xã hội, tạo việc làm tại chỗ cho lao động trẻ, thậm chí cả lao động trung niên để họ yên tâm sản xuất, có việc làm và thu nhập ổn định, nhằm "giữ chân" họ ở lại địa phương để có nguồn phát triển đảng viên. Bên cạnh đó, Ban Thường vụ Huyện ủy đặc biệt chú trọng đẩy mạnh công tác phát triển đảng viên trong các doanh nghiệp và học sinh THPT. Năm 2023, Đảng bộ huyện đã kết nạp 191 đảng viên mới, tăng 60% so với năm 2022, trong đó có 31 đảng viên trong doanh nghiệp, 2 đảng viên là học sinh THPT.

Nhìn chung, công tác phát triển đảng viên thời gian qua được các cấp ủy, tổ chức đảng trên địa bàn tỉnh đặc biệt quan tâm chỉ đạo triển khai thực hiện với nhiều giải pháp cụ thể, thiết thực gắn với tình hình thực tế của địa phương, cơ quan, đơn vị. Mặc dù gặp nhiều khó khăn song năm 2023, toàn Đảng bộ tỉnh đã kết nạp được 1.337 đảng viên mới, tăng 119 đảng viên so với năm 2022. Tuy nhiên, để đạt được mục tiêu Nghị quyết số 21-NQ/TW của Ban Chấp hành Trung ương Đảng (khóa XIII) đề ra, các cấp ủy, tổ chức đảng trong Đảng bộ tỉnh cần nỗ lực, quyết tâm hơn nữa trong công tác phát triển đảng viên để bảo đảm nguồn kế cận, tạo nguồn sinh lực mới cho Đảng. Song song với việc chú trọng công tác phát triển đảng viên, các cấp ủy, tổ chức đảng còn nghiêm túc thực hiện việc rà soát, sàng lọc, đưa những đảng viên không còn đủ tư cách ra khỏi Đảng. Trong năm 2023, có 71 trường hợp bị xóa tên trong danh sách đảng viên. Qua đó góp phần nâng cao chất lượng đảng viên, xây dựng tổ chức cơ sở đảng trong sạch, vững mạnh.

Xây vững hạt nhân chính trị ở cơ sở

Theo đồng chí Phạm Văn Tuân, Ủy viên Ban Thường vụ, Trưởng ban Tổ chức Tỉnh ủy: Từ đầu nhiệm kỳ đến nay, Ban Tổ chức Tỉnh ủy đã tham mưu Ban Thường vụ Tỉnh ủy lãnh đạo, chỉ đạo thực hiện nghiêm túc việc nâng cao chất lượng sinh hoạt chi bộ và củng cố tổ chức cơ sở đảng. Trong đó, đã tham mưu duy trì thực hiện thống nhất ngày sinh hoạt chi bộ hàng tháng trong toàn Đảng bộ tỉnh và phân công cán bộ diện Ban Thường vụ Tỉnh ủy quản lý về dự sinh hoạt tại các chi bộ, đảng bộ các xã trong tỉnh. Nhằm tạo điều kiện cho cán bộ dự sinh hoạt chi bộ, đảng bộ ở các xã đầy đủ theo quy định, Ban đã tham mưu chỉ đạo việc cử cán bộ về dự sinh hoạt tại các chi bộ, đảng bộ các xã trong tỉnh vào ngày mùng 3 của các tháng chẵn trong năm; đồng thời yêu cầu ban cán sự đảng, đảng đoàn, lãnh đạo các sở, ban, ngành cấp tỉnh chủ động sắp xếp công việc, bố trí lịch công tác không trùng vào ngày mùng 3 của các tháng chẵn trong năm. Ông Phạm Tuấn Anh, Bí thư Đảng ủy xã Đình Phùng (Kiến Xương) chia sẻ: Mỗi lần về dự sinh hoạt chi bộ ở địa phương, các đồng chí cán bộ của tỉnh, huyện đều thông tin thêm về tình hình kinh tế - xã hội trong tỉnh; giải đáp những khúc mắc liên quan đến việc thực hiện chủ trương, chính sách; lắng nghe đảng viên trực tiếp đề đạt ý kiến, nguyện vọng. Các đồng chí còn tham gia góp ý về quy trình, cũng như nội dung sinh hoạt sao cho đúng và sát với thực tế. Sự quan tâm sâu sát của cán bộ đã giúp chất lượng sinh hoạt của chi bộ được cải thiện rất nhiều, tinh thần của đảng viên theo đó cũng được nâng cao. Nhiều khó khăn ở địa phương, cơ sở được các đồng chí quan tâm chỉ đạo, hướng dẫn tháo gỡ kịp thời.

Việc đưa vào triển khai sử dụng phần mềm "Sổ tay đảng viên điện tử" trong Đảng bộ tỉnh sau hơn 2 năm ngày càng phát huy tính năng, hiệu quả trong quá trình sử dụng, đặc biệt là góp phần đổi mới, nâng cao chất lượng sinh hoạt chi bộ thông qua việc cung cấp một cách hệ thống, đầy đủ các bước quy trình sinh hoạt chi bộ và tạo điều kiện để đảng viên được tiếp cận các thông tin về nội dung sinh hoạt sớm hơn giúp cho việc đánh giá, tham gia ý kiến trong sinh hoạt chi bộ nhanh hơn, sâu hơn, rút ngắn thời gian sinh hoạt mà vẫn bảo đảm chất lượng. Ông Đỗ Ngọc Quý, Bí thư Chi bộ tổ dân phố Minh Hưng, thị trấn Vũ Thư (Vũ Thư) cho biết: Do được tiếp cận, nghiên cứu trước nội dung nên các ý kiến đóng góp của đảng viên tại các buổi sinh hoạt chi bộ sôi nổi hơn và sâu hơn, sát với tình hình thực tế. Một số đảng viên có tâm lý ngại phát biểu trực tiếp tại cuộc họp tích cực tham gia đóng góp ý kiến xây dựng nghị quyết của chi bộ qua phần mềm, hay là dù vắng mặt, không tham gia sinh hoạt chi bộ được thì đảng viên cũng có thể tiếp cận nội dung sinh hoạt của chi bộ một cách nhanh nhất. Vì vậy, nghị quyết của chi bộ sau khi ban hành đều nhanh chóng đi vào cuộc sống và đạt hiệu quả thiết thực. Theo ông Nguyễn Thanh Tùng, Phó Trưởng ban Tổ chức Huyện ủy Tiền Hải: Hiện có trên 85% đảng viên trong Đảng bộ huyện đã cài đặt và sử dụng phần mềm. Thông qua việc triển khai sử dụng phần mềm đã giúp cho việc sinh hoạt chi bộ ở cơ sở đi vào nền nếp và quy củ hơn. Các chi bộ duy trì sinh hoạt vào đúng thời gian quy định, đảng viên sắp xếp công việc đến dự họp đúng thời gian. Các bước sinh hoạt theo đúng quy trình quy định. Do được tiếp cận trước nội dung sinh hoạt, đảng viên có thời gian nghiên cứu sâu nên trong các buổi sinh hoạt có sự tương tác, trao đổi tích cực, chất lượng nghị quyết của chi bộ nhờ vậy cũng được nâng lên.

Cùng với đó, việc xây dựng mô hình chi bộ kiểu mẫu được các cấp ủy, tổ chức đảng triển khai thực hiện hiệu quả, đã tạo được sự chuyển biến mạnh mẽ trong nhận thức của cấp ủy, cán bộ, đảng viên về ý nghĩa, tầm quan trọng của việc nâng cao năng lực lãnh đạo, chất lượng hoạt động của chi bộ. Góp phần thực hiện tốt chức năng, nhiệm vụ của chi bộ, nâng cao chất lượng ban hành nghị quyết lãnh đạo, nâng cao năng lực lãnh đạo thực hiện nhiệm vụ chính trị; đổi mới nội dung, hình thức và nâng cao chất lượng sinh hoạt chi bộ. Nâng cao ý thức trách nhiệm, tự giác tích cực học tập, tu dưỡng, rèn luyện và trách nhiệm trong thực hiện nhiệm vụ của đảng viên; nâng cao chất lượng chi ủy, bí thư chi bộ; xây dựng chi bộ trong sạch, vững mạnh, góp phần thực hiện thắng lợi nhiệm vụ chính trị của địa phương, cơ quan, đơn vị. Theo kết quả đánh giá, xếp loại năm 2023, tỷ lệ chi bộ hoàn thành nhiệm vụ trở lên chiếm 99,8%, trong đó hoàn thành tốt nhiệm vụ và hoàn thành xuất sắc nhiệm vụ chiếm 94,1%.

Học Bác từ những điều bình dị

NHƯ Ý

Đẩy mạnh học tập và làm theo tư tưởng, đạo đức, phong cách Hồ Chí Minh, thời gian qua trên địa bàn toàn tỉnh đã xuất hiện nhiều tấm gương tiêu biểu. Những điển hình trong học tập và làm theo Bác dù khác nhau về hoàn cảnh sống, nghề nghiệp, tuổi tác nhưng đều có chung tấm lòng kính yêu Bác, học tập và làm theo Bác từ những điều bình dị nhất trong cuộc sống.



Mặc dù đã bước sang tuổi 75 song ông Lê Quang Hợp, Phó Chủ nhiệm Ủy ban Kiểm tra Đảng ủy thị trấn Vũ Thư vẫn luôn tận tụy với công việc.



Cô giáo Phạm Thị Nước, Trường Tiểu học Thụy Liên (Thái Thụy) luôn tích cực ứng dụng các phương pháp mới vào giảng dạy giúp học sinh tiếp thu bài nhanh, hiệu quả.



Chị Nguyễn Thị Thư, công nhân đội vệ sinh số 2, Công ty Cổ phần Môi trường và Công trình đô thị luôn tận tụy với công việc.

Còn sức khỏe, còn cống hiến

Mặc dù đã bước sang tuổi 75 - cái tuổi mà nhiều người lựa chọn cuộc sống an nhàn bên con cháu song ông Lê Quang Hợp, Phó Chủ nhiệm Ủy ban Kiểm tra (UBKT) Đảng ủy thị trấn Vũ Thư vẫn luôn tận tụy với các phong trào, hoạt động của địa phương, đặc biệt là công tác kiểm tra, giám sát (KTGS) của Đảng. Với kinh nghiệm nhiều năm trong lĩnh vực kế toán, thống kê cùng uy tín của mình, từ tháng 4/2000, ông được bầu làm ủy viên UBKT Đảng ủy thị trấn và liên tục giữ chức vụ Phó Chủ nhiệm UBKT Đảng ủy thị trấn từ tháng 4/2015 đến nay.

Ông Phạm Văn Thúy, Phó Bí thư Đảng ủy thị trấn Vũ Thư cho biết: Đồng chí Hợp thường xuyên chủ động tìm hiểu, nghiên cứu các nghị quyết, chỉ thị, kết luận của Đảng và các quy định, hướng dẫn của UBKT các cấp về công tác KTGS, thi hành kỷ luật của Đảng để tham mưu Đảng ủy, UBKT Đảng ủy thực hiện tốt các công việc. Tham mưu quán triệt tới cán bộ, đảng viên đầy đủ các quy định về công tác công tác KTGS, thi hành kỷ luật của Đảng; tham mưu xây dựng và ban hành quy chế làm việc của UBKT Đảng ủy, phân công nhiệm vụ cụ thể cho từng thành viên UBKT Đảng ủy.

Với cương vị công tác được giao, ông Hợp đã trực tiếp tham mưu tổ chức thực hiện nhiệm vụ của UBKT Đảng ủy theo quy định của Điều lệ Đảng và tham mưu giúp cấp ủy lãnh đạo, tổ chức thực hiện tốt nhiệm vụ KTGS, qua đó góp phần giữ nghiêm kỷ cương, kỷ luật của Đảng, xây dựng Đảng bộ thị trấn trong sạch, vững mạnh lãnh đạo hoàn thành tốt các nhiệm vụ. Ngoài ra, ông thường xuyên lắng nghe những tâm tư, nguyện vọng của các chi bộ, đảng viên cũng như trao đổi về công tác KTGS, qua đó từng bước nâng cao nhận thức của các chi bộ, đảng viên về công tác KTGS, thi hành kỷ luật của Đảng. Với những cống hiến của mình, năm 2023, ông Hợp vinh dự được UBKT Trung ương tặng kỷ niệm chương "Vì sự nghiệp kiểm tra của Đảng".

Theo ông Hợp: Nhiều người vẫn nói rằng làm công tác kiểm tra khó, khô, khổ nhưng tôi thấy không phải như vậy, do chúng ta chưa khai thác hết những khía cạnh của công việc này cả về lý luận cũng như thực tế. Với tôi, công tác kiểm tra đầy ắp tình người, tình đồng chí; kiểm tra không phải để kỷ luật đồng chí mình mà điều quan trọng là phải chỉ ra được chỗ sai, để người được kiểm tra tâm phục, khẩu phục và tự giác, tự nguyện khắc phục sửa chữa và có cơ hội phấn đấu. Tuy hiện nay tuổi tôi đã cao song noi gương Bác, chỉ cần ngày nào còn sức khỏe thì tôi sẽ tiếp tục gắn bó với công tác KTGS của Đảng cũng như các phong trào, hoạt động để có thể đóng góp nhiều hơn cho quê hương.

Vun đắp tương lai cho thế hệ trẻ

Khắc sâu lời dạy của Bác: "Vì lợi ích trăm năm thì phải trồng người" nên ngay từ những buổi đầu đứng lớp, cô giáo Phạm Thị Nước, Trường Tiểu học Thụy Liên (Thái Thụy) đã dạy học bằng cả niềm say mê và lòng nhiệt huyết của tuổi trẻ. Cô luôn tìm tòi những phương pháp mới và sinh động, có hiệu quả để vận dụng vào việc giảng dạy sao cho các em học sinh hiểu, tiếp thu bài nhanh, hiệu quả nhất. Cô Nước chia sẻ: Tôi luôn tích cực tham gia các buổi sinh hoạt chuyên đề, các kỳ hội giảng do trường và cụm tổ chức và tích cực học hỏi từ đồng nghiệp. Đây là những cơ hội tốt để tôi nâng cao trình độ chuyên môn nghiệp vụ. Tôi luôn chú trọng lựa chọn, sử dụng hợp lý, kết hợp các phương pháp dạy học, các đồ dùng, thiết bị giảng dạy; luôn phát huy tính tích cực, chủ động, sáng tạo của học sinh, hướng dẫn học sinh sử dụng các đồ dùng để giờ học đạt hiệu quả. Ngoài ra, cô Nước còn phân chia các nhóm đối tượng học sinh để có phương pháp giảng dạy phù hợp, trong đó đặc biệt quan tâm đến các em học sinh học lực yếu, học sinh khuyết tật để giúp các em nhanh tiến bộ, bắt kịp với các bạn cùng lớp. Đối với các em học sinh năng lực vượt trội, có năng khiếu, tôi quan tâm hướng dẫn thêm để các em phát huy thế mạnh của mình. Em Bùi Thị Kiều Nhi, lớp 4D chia sẻ: Cô Nước thường xuyên quan tâm động viên chúng em trong học tập. Cô giảng bài rất dễ hiểu; các bài học của của cô rất hấp dẫn. Cô đã bồi dưỡng em trở thành học sinh giỏi.

Chính từ những cố gắng không ngừng nghỉ của cô Nước đã giúp các em học sinh ngày càng tiến bộ, các năm học đều đạt kết quả tốt. Các lớp do cô Nước phụ trách tất cả học sinh đều hoàn thành chương trình theo quy định, tỷ lệ học sinh được xếp loại khá, giỏi cao. Ngoài ra, cô còn trực tiếp bồi dưỡng học sinh tham gia các sân chơi "Trạng nguyên nhỏ tuổi" cấp huyện, bồi dưỡng học sinh giỏi toán qua mạng... Cô giáo Dương Thị Huyền, Hiệu trưởng Trường Tiểu học Thụy Liên cho biết: Cô Nước là một giáo viên giỏi, nhiều kinh nghiệm đặc biệt là trong công tác bồi dưỡng học sinh giỏi. Học sinh cô bồi dưỡng có trạng nguyên điểm cao nhất huyện. Trong giảng dạy, cô luôn tìm tòi các phương pháp giảng dạy để phù hợp với các em học sinh. Đồng thời, thường xuyên hỗ trợ học sinh có hoàn cảnh khó khăn để các em có điều kiện vươn lên học tốt. Nhờ đó cô luôn được học sinh và phụ huynh tin yêu. Với sự nỗ lực, phấn đấu không ngừng, nhiều năm liền cô giáo Phạm Thị Nước đạt danh hiệu chiến sĩ thi đua cơ sở.

Góp sức cho đời thêm xanh

3 giờ sáng - khi mọi người vẫn còn đang say giấc cũng là thời điểm chị Nguyễn Thị Thư, công nhân đội vệ sinh số 2, Công ty Cổ phần Môi trường và Công trình đô thị Thái Bình bắt đầu một ngày làm việc. Chị Thư chia sẻ: Mỗi ngày làm việc của tôi bắt đầu từ 3 giờ sáng đến 11 giờ trưa với công việc chính là quét và thu rác bảo đảm vệ sinh môi trường tại khu vực tổ 19, phường Trần Lãm, thành phố Thái Bình. Tôi phụ trách công việc này đến nay được hơn 10 năm. Do là công việc đặc thù, thường xuyên tiếp xúc với bụi bẩn, rác thải nên không ít người cảm thấy ái ngại. Tuy nhiên, tôi lại rất trân trọng công việc này vì không chỉ giúp tôi có nguồn thu nhập để nuôi gia đình mà còn giúp cho môi trường, diện mạo của thành phố thêm xanh, sạch, đẹp. Sinh thời, Bác Hồ từng nói: "Nghề nào trong xã hội này cũng cao quý, miễn mình sống bằng sức lao động của mình trong khuôn khổ pháp luật...", vì vậy, tôi luôn tự hào với công việc mình đang làm.

Chính lòng yêu nghề đã giúp chị Thư vượt qua mọi vất vả, gian truân, cống hiến hết mình cho công việc; nhiều năm liền chị đều đạt danh hiệu chiến sĩ thi đua cơ sở, là đoàn viên công đoàn gương mẫu. Trong quá trình làm việc, chị Thư còn có nhiều sáng kiến giúp nâng cao hiệu quả, năng suất lao động được Công ty nhân rộng như: cải tiến dụng cụ xẻng hót rác bằng vật liệu inox nhẹ hơn, bề mặt tiếp xúc rộng hơn vừa hót rác vừa nạo xúc cát máng rất thuận tiện và đạt năng suất cao; cải tiến thay thế chổi rễ bằng tre bằng vật liệu rễ cây láng biển bền và dày, quét sạch nhanh, bền, giá trị kinh tế cao... Chị còn 2 lần nhặt được ví tiền trong đó có giấy tờ cá nhân và tổng tiền mặt gần 10 triệu đồng. Tất cả đều được chị Thư bàn giao lại cho Công an phường để trả lại cho người mất. Chị cho biết: Mặc dù hoàn cảnh gia đình không khá giả, thu nhập của lao công thấp nhưng khi nhặt được của rơi, tôi không đắn đo mà bàn giao lại cho Công an phường. Tôi nghĩ rằng, dù mình làm nghề gì, dù có khó khăn nhưng mình phải luôn giữ cái tâm trong sáng, phải luôn trung thực để con cái học tập và noi theo.

*

* *

Đi sâu tìm hiểu, chúng ta còn gặp được rất nhiều "ông Hợp", "cô Nước", "chị Thư" - những con người ngày ngày vẫn không ngừng cống hiến cho quê hương, cho cộng đồng và xã hội. Đó cũng là những tấm gương để mỗi chúng ta cùng soi, cùng học, từ đó làm tốt hơn công việc của mình, cùng góp sức xây dựng quê hương ngày càng phát triển, đất nước ngày càng giàu đẹp, văn minh.

HỘI ĐỒNG NHÂN DÂN TỈNH

Hoạt động chuyên nghiệp, hiện đại, hiệu quả

THU HIỀN

Với tinh thần không ngừng đổi mới, hoạt động của HĐND tỉnh đã có những đột phá nổi bật, theo hướng chuyên nghiệp, hiện đại, hiệu quả, xứng đáng là cơ quan quyền lực nhà nước ở địa phương, đáp ứng kỳ vọng của nhân dân.

Đáp ứng nguyện vọng của nhân dân

Là đại biểu HĐND tỉnh, thành viên Ban Văn hóa - Xã hội, HĐND tỉnh, đại biểu Nguyễn Thị Xuyến, Giám đốc Trung tâm Y tế huyện Tiền Hải luôn tích cực học hỏi nâng cao trình độ, gần gũi với cử tri và nhân dân, phát huy tốt vai trò, trách nhiệm của mình. Đại biểu Nguyễn Thị Xuyến chủ động sắp xếp công việc tham dự đầy đủ hội nghị tiếp xúc cử tri, hoạt động giám sát, thẩm tra của Ban Văn hóa - Xã hội, HĐND tỉnh để nắm bắt tâm tư, nguyện vọng, kiến nghị của cử tri, phát biểu tại các phiên thảo luận, chất vấn tại kỳ họp HĐND tỉnh. Tại kỳ họp thứ sáu, đại biểu Nguyễn Thị Xuyến đã tái chất vấn lãnh đạo Sở Y tế về việc khắc phục tình trạng thiếu thuốc, hóa chất, vật tư y tế; thiếu biên chế, cơ sở vật chất xuống cấp tại tuyến y tế cơ sở. Tại kỳ họp thứ bảy vừa qua, Sở Y tế đã báo cáo kết quả giải quyết nội dung chất vấn: Trong năm 2023, các cơ sở y tế trong tỉnh đã triển khai 143 gói thầu mua sắm thuốc, vật tư y tế với tổng giá trị mua sắm là trên 1.100 tỷ đồng. Trong tháng 10/2023, ngành y tế đã tuyển dụng 105 viên chức cho y tế xã, cơ bản tháo gỡ được khó khăn về thiếu hụt nhân lực cho các đơn vị. Một số trạm y tế đã được tu sửa, nâng cấp, xây mới, đồng thời bổ sung trang thiết bị, thuốc chữa bệnh.

Thực hiện tốt vai trò của mình, thời gian qua, các đại biểu HĐND tỉnh đã tích cực truyền tải ý kiến của cử tri và nhân dân tới các kỳ họp HĐND tỉnh. Vấn đề quản lý đất đai, cấp giấy chứng nhận quyền sử dụng đất, xử lý rác thải, bảo vệ môi trường, thu hút đầu tư vào các khu, cụm công nghiệp, dạy thêm, học thêm trái quy định, đầu tư xây dựng các công trình cấp thiết, công tác quản lý hàng hóa... được các đại biểu phát biểu, chất vấn đã làm "nóng" nghị trường. Qua đó cho thấy HĐND tỉnh, các đại biểu HĐND tỉnh ngày càng quan tâm, nói được tiếng nói của dân để nghị quyết ban hành sát thực tế cuộc sống hơn.

Quyết nghị nhiều nội dung quan trọng

Theo đồng chí Đặng Thanh Giang, Ủy viên Ban Thường vụ Tỉnh ủy, Phó Chủ tịch thường trực HĐND tỉnh: Từ đầu nhiệm kỳ đến nay, HĐND tỉnh đã ban hành 183 nghị quyết phục vụ phát triển kinh tế - xã hội của tỉnh tại 13 kỳ họp. Các nghị quyết đều mang tính thời sự, cấp bách, thực sự đi vào cuộc sống, tạo hành lang pháp lý quan trọng cho UBND tỉnh triển khai thực hiện và được nhân dân đồng tình, ủng hộ. Chất lượng các nghị quyết ban hành ngày càng nâng cao, kịp thời thể chế hóa các chủ trương của Đảng, chính sách, pháp luật của Nhà nước, phù hợp với tình hình thực tế của địa phương. Trong đó có nhiều nghị quyết về cơ chế, chính sách làm cơ sở pháp lý, điều kiện cho doanh nghiệp, các địa phương khai thác tối đa tiềm năng, thế mạnh, tạo động lực thu hút các nguồn lực đầu tư. Thái Bình là tỉnh đầu tiên trong cả nước ban hành cơ chế, chính sách riêng hỗ trợ tích tụ, tập trung đất đai, mua máy cấy, hệ thống thiết bị sấy phục vụ phát triển kinh tế nông nghiệp; ban hành một loạt nghị quyết về cơ chế, chính sách liên quan đến xây dựng nông thôn mới thực hiện trong giai đoạn 2022 - 2025, chương trình "Thắp sáng đường quê"... Các chính sách được ban hành kịp thời đã giúp nông nghiệp, nông dân, nông thôn phát triển vượt bậc, thay đổi theo hướng tích cực. Đến nay, diện tích đất tích tụ, tập trung toàn tỉnh là trên 11.000ha, tăng 42,3% so với năm 2020. Cơ giới trong sản xuất nông nghiệp đạt 100% khâu làm đất, 33,7% khâu gieo hạt, 80% khâu thu hoạch, cấy máy chiếm 24,7% diện tích. Các nghị quyết về chủ trương đầu tư dự án tuyến cao tốc Ninh Bình - Hải Phòng (CT.08), tuyến đường bộ ven biển, đường vành đai phía Nam, các tuyến đường trục trong Khu kinh tế, đường từ thành phố Thái Bình đi cầu Sa Cao... được HĐND tỉnh thông qua đã tạo cơ sở cho tỉnh đầu tư các công trình hạ tầng giao thông quan trọng mang tính kết nối liên vùng. Các nghị quyết thông qua Quy hoạch tỉnh Thái Bình thời kỳ 2021 - 2030, tầm nhìn đến năm 2050; thông qua đồ án quy hoạch phân khu tỷ lệ 1/2.000 khu liên hợp công nghiệp phụ trợ điện khí và trung tâm điện khí LNG Thái Bình, khu công nghiệp VSIP Thái Bình, khu công nghiệp dược - sinh học... là cơ sở để tỉnh mở rộng quỹ đất sạch đón làn sóng đầu tư mới. Năm 2023, thu hút vốn đầu tư của tỉnh tăng gấp 2 lần so với cùng kỳ năm 2022, trong đó vốn đầu tư trực tiếp nước ngoài FDI cả năm đạt gần 3 tỷ USD, cao nhất từ trước tới nay.



Ban Kinh tế - Ngân sách, HĐND tỉnh khảo sát hoạt động thu hút đầu tư tại Công ty TNHH Kỹ thuật hoạt hình First Union Việt Nam, cụm công nghiệp Thụy Sơn (Thái Thụy).

Nỗ lực chuyển đổi số

Dấu ấn đột phá trong tổ chức kỳ họp của HĐND tỉnh từ đầu nhiệm kỳ đến nay là thực hiện hiệu quả phần mềm "Kỳ họp không giấy tờ". Đây là một trong những nội dung chuyển đổi số của HĐND tỉnh nhằm xây dựng HĐND số, chính quyền số. Ông Trần Văn Thưởng, Phó Chánh Văn phòng Đoàn đại biểu Quốc hội và HĐND tỉnh chia sẻ: Đầu nhiệm kỳ 2021 - 2026, Thường trực HĐND tỉnh đã nâng cấp phần mềm "Kỳ họp không giấy tờ", tập huấn, hướng dẫn cho các đại biểu cách sử dụng. Ứng dụng "Kỳ họp không giấy tờ" đã khắc phục được những khó khăn, bất cập trước đây, góp phần nâng cao hiệu quả làm việc, hỗ trợ đại biểu thảo luận, đưa ra quyết định kịp thời, nhanh chóng, chính xác, chủ tọa điều hành kỳ họp hiệu quả hơn. Đại biểu Vũ Thị Huyền, giáo viên Trường THPT Nam Đông Quan (Đông Hưng) cho biết: Việc sử dụng phần mềm để gửi, nhận tài liệu và điều hành kỳ họp trên máy tính bảng mang lại nhiều lợi ích thiết thực. Chỉ với một máy tính bảng được HĐND tỉnh cấp và đường truyền internet là đại biểu có thể tìm được bất cứ tài liệu gì liên quan đến kỳ họp và có thể thực hiện các công việc, nhiệm vụ của người đại biểu bằng thao tác trên máy tính nhanh, chính xác theo yêu cầu của chủ tọa kỳ họp.

Thời gian tới, HĐND tỉnh sẽ tiếp tục đổi mới nội dung, nâng cao chất lượng hoạt động, tạo điều kiện để các đại biểu thực hiện tốt hơn vai trò, trọng trách trước cử tri và nhân dân, hoàn thành chương trình hành động toàn khóa nhiệm kỳ 2021 - 2026, góp phần quan trọng thực hiện thắng lợi Nghị quyết Đại hội Đảng bộ tỉnh Thái Bình lần thứ XX.

Đại biểu Đinh Thị Hồng Thái, Chủ tịch Hội Liên hiệp Phụ nữ huyện Quỳnh Phụ



Tôi thường xuyên sâu sát cơ sở, giữ mối liên hệ mật thiết với cử tri, lắng nghe và kịp thời phản ánh những tâm tư, nguyện vọng của cử tri chuyển tới các kỳ họp HĐND tỉnh và các cơ quan chức năng để xem xét, giải quyết. Tôi cũng đã chất vấn nhiều vấn đề cử tri quan tâm tại các kỳ họp như: hỗ trợ xây dựng nông thôn mới nâng cao, nông thôn mới kiểu mẫu, hỗ trợ dạy nghề cho người dân diện thu hồi đất phục vụ các dự án, nâng cấp thiết chế văn hóa cơ sở... Nhiều nghị quyết của HĐND tỉnh ban hành xuất phát từ những kiến nghị bức thiết của cử tri, có tác động trực tiếp đến quyền lợi, cuộc sống của người dân, được nhân dân đón nhận, đánh giá cao.

Ông Vũ Minh Tân, xã Minh Tân (Đông Hưng)



Qua theo dõi tôi thấy HĐND tỉnh thời gian qua đã ban hành nhiều nghị quyết sát thực tế, đáp ứng tâm tư, nguyện vọng của cử tri. Những nghị quyết đó được triển khai đã giúp cho tỉnh, đặc biệt là địa phương tôi có nhiều đổi mới. Sản xuất nông nghiệp có máy móc hỗ trợ, nông dân nhàn hơn xưa, còn có thể chuyển đổi diện tích kém hiệu quả trồng đào, phát lộc để tăng thu nhập, làm giàu cho gia đình, địa phương. Trạm y tế, trường học, nhà văn hóa xã và thôn được tu sửa, nâng cấp, xây mới; đường giao thông được mở rộng, bê tông hóa, có điện chiếu sáng đi lại thuận tiện. Tôi mong thời gian tới HĐND tỉnh sẽ ban hành nhiều hơn cơ chế, chính sách liên quan đến nông nghiệp, nông thôn, tạo điều kiện để người dân có thể làm giàu ngay trên quê hương mình.

Khơi nguồn sức mạnh từ phát huy dân chủ

ANH ĐÀO

Việc thực hiện dân chủ ở cơ sở thời gian qua được cấp ủy, chính quyền các cấp trên địa bàn tỉnh quan tâm lãnh đạo, chỉ đạo, trong đó đặc biệt chú trọng phương châm "Dân biết, dân bàn, dân làm, dân kiểm tra, dân giám sát, dân thụ hưởng". Đây không chỉ là mục tiêu mà còn là động lực khơi dậy sức mạnh tổng hợp góp phần thực hiện thắng lợi các nhiệm vụ chính trị của tỉnh.

Người dân là trung tâm, là chủ thể

Thôn Ngọc Chi có địa bàn rộng của xã Quỳnh Bảo (Quỳnh Phụ) nên khi triển khai thực hiện chương trình "Thắp sáng đường quê", toàn thôn phải tiến hành lắp đặt 22 tuyến đường điện chiếu sáng dài 6km với trên 150 điểm bóng. Tổng kinh phí cần huy động trên 150 triệu đồng. Ông Lưu Đình Hiền, Bí thư Chi bộ thôn cho biết: Sau khi họp bàn, Chi bộ thống nhất chủ trương phát huy nội lực, huy động nhân dân đóng góp để xây dựng hệ thống đường điện chiếu sáng trên địa bàn. Bí thư Chi bộ và Trưởng thôn đến từng khu dân cư trên từng tuyến đường để họp bàn, thảo luận phương án triển khai. Mọi vấn đề liên quan đến mức đóng góp ban đầu, tiền điện hàng tháng, quản lý đường điện... đều do người dân tự bàn bạc, thống nhất và hầu hết mọi người đều hưởng ứng nhiệt tình. Ông Phạm Văn Hùng, thôn Ngọc Chi chia sẻ: Việc lắp đặt hệ thống điện chiếu sáng phục vụ lợi ích của chính người dân nên chúng tôi thấy mình có trách nhiệm trong việc tham gia đóng góp kinh phí lắp đặt ban đầu cũng như tiền điện hàng tháng. Tất cả mọi khoản thu chi đều được công khai, minh bạch rõ ràng nên chúng tôi rất yên tâm. Theo ông Vũ Hồng Phúc, Phó Bí thư Đảng ủy xã: Nhờ sự ủng hộ của người dân nên chỉ trong thời gian ngắn, địa phương đã hoàn thành 17,1km đường điện (đạt 100% kế hoạch) với 447 điểm bóng gồm bóng đèn led công suất lớn và bóng sử dụng năng lượng mặt trời. Ngoài huy động nguồn lực trong nhân dân, địa phương còn hỗ trợ mỗi điểm bóng 200 nghìn đồng; hỗ trợ hộ nghèo, hộ có hoàn cảnh khó khăn 300 nghìn đồng để đóng góp. Cũng trong thời gian qua, địa phương đã triển khai xây dựng nhiều công trình thiết chế văn hóa; hệ thống đường giao thông nội đồng; hệ thống kênh mương thoát nước trong khu dân cư; nhà thi đấu đa năng của Trường Tiểu học và THCS… với tổng vốn huy động khoảng 23 tỷ đồng. Ngoài kinh phí từ ngân sách địa phương, nhân dân địa phương ủng hộ rất nhiều cả về tiền mặt, ngày công, hiến đất và công trình góp phần cùng địa phương hoàn thành các tiêu chí nông thôn mới (NTM) nâng cao.

Ông Nguyễn Văn Thắng, Bí thư Đảng ủy xã Chí Hòa (Hưng Hà) cho biết: Cấp ủy, chính quyền xã luôn coi trọng việc phát huy dân chủ, xem đây là yếu tố quan trọng quyết định thành công. Các nội dung liên quan trực tiếp đến người dân đều được chúng tôi công khai theo đúng quy định. Khi người dân đã được biết, được bàn, được tham gia ý kiến thì lúc triển khai thực hiện hầu hết mọi người đều đồng thuận. Vừa qua, địa phương triển khai thực hiện thí điểm mô hình "Chính quyền thân thiện vì nhân dân phục vụ" với phương châm "3 luôn", "5 biết", "5 không" góp phần tạo sự gắn kết, gần gũi với nhân dân, chuyển từ chính quyền quản lý hành chính sang phục vụ. Chính sự đồng thuận của người dân đã góp phần quan trọng giúp địa phương triển khai thực hiện thắng lợi các mục tiêu, nhiệm vụ, trong đó có nhiều nhiệm vụ khó như giải phóng mặt bằng phục vụ việc thi công mở rộng, nâng cấp các tuyến đường ĐT.40, ĐT.452, ĐH.62... đoạn qua địa bàn xã với tổng chiều dài gần 7km liên quan đến đất của hàng trăm hộ dân. Trong thực hiện các nhiệm vụ phát triển kinh tế - xã hội, bảo đảm an ninh trật tự, nhiệm vụ quân sự, quốc phòng địa phương, người dân đều đồng hành cùng cấp ủy, chính quyền qua đó góp phần quan trọng giúp địa phương sớm về đích NTM nâng cao vào năm 2022 và đang phấn đấu sớm về đích NTM kiểu mẫu.



Người dân xã Thụy Liên (Thái Thụy) tự nguyện tháo dỡ các công trình, hiến đất mở rộng đường giao thông.

Nhân lên sức mạnh tổng hợp

Đồng chí Nguyễn Văn Giang, Ủy viên Ban Thường vụ, Trưởng ban Dân vận Tỉnh ủy cho biết: Thời gian qua, các cấp ủy đảng, chính quyền địa phương trong tỉnh thường xuyên quan tâm, chú trọng phát huy tốt dân chủ ở cơ sở với phương châm "Dân biết, dân bàn, dân làm, dân kiểm tra, dân giám sát, dân thụ hưởng". Cấp ủy, chính quyền các cấp đã thực hiện nghiêm túc việc công khai các chủ trương của Đảng, chính sách, pháp luật của Nhà nước và các quy định của địa phương, nhất là các chủ trương, chính sách có liên quan trực tiếp đến người dân như: các dự án phát triển kinh tế, văn hóa - xã hội, quy hoạch, kế hoạch sử dụng đất, phương án đền bù, hỗ trợ giải phóng mặt bằng, tái định cư; việc quản lý, điều hành, thu chi tài chính ngân sách, đầu tư xây dựng cơ bản, các khoản huy động nhân dân đóng góp, các khoản đầu tư, tài trợ theo chương trình, dự án, chính sách an sinh xã hội, chương trình vay vốn phát triển sản xuất, giảm nghèo... Tổ chức lấy phiếu tín nhiệm trong Đảng, HĐND để nhân dân, đại biểu dân cử giám sát việc thực hiện trách nhiệm của cán bộ lãnh đạo, quản lý; lấy ý kiến nhận xét của nhân dân nơi cư trú đối với cán bộ, đảng viên trước khi kiểm điểm cấp ủy và theo định kỳ, góp phần phòng, chống tham nhũng, tiêu cực; xây dựng ý thức trách nhiệm, đạo đức, lối sống của cán bộ, đảng viên. Mô hình "Chính quyền thân thiện vì nhân dân phục vụ" dù mới được triển khai thực hiện thí điểm ở các xã, phường, thị trấn trên địa bàn tỉnh song đã tạo chuyển biến tích cực trong việc nêu cao tinh thần trách nhiệm phục vụ nhân dân của hệ thống chính quyền cơ sở, nhất là xây dựng phong cách "trọng dân, gần dân, hiểu dân, học dân và có trách nhiệm với dân". Ngoài ra, chính quyền các địa phương đã tổ chức cho nhân dân bàn và quyết định đối với những việc liên quan trực tiếp đến quyền lợi của người dân. Các xã, phường, thị trấn cũng đã tạo điều kiện để nhân dân trực tiếp giám sát hoặc giám sát thông qua hoạt động của ban thanh tra nhân dân, ban giám sát đầu tư của cộng đồng. Toàn tỉnh hiện có 260 ban thanh tra nhân dân, ban giám sát đầu tư cộng đồng với 2.149 thành viên thường xuyên nắm tình hình, thu thập thông tin, tổng hợp ý kiến, phát hiện và kiến nghị giải quyết những vấn đề có dấu hiệu vi phạm trong công tác quản lý, điều hành của chính quyền và hoạt động thực thi công vụ của cán bộ, công chức, viên chức. Năm 2023, các ban thanh tra nhân dân, ban giám sát đầu tư cộng đồng đã tham gia giám sát 710 vụ việc, kiến nghị 206 vụ việc, xác minh 96 vụ việc. Công tác tiếp dân, giải quyết đơn thư khiếu nại, tố cáo được các xã, phường, thị trấn thực hiện nghiêm túc. Năm 2023, các xã, phường, thị trấn đã tổ chức 346 cuộc tiếp xúc, đối thoại trực tiếp giữa người đứng đầu cấp ủy, chính quyền với nhân dân; lắng nghe, tiếp thu, giải trình các vấn đề mà nhân dân quan tâm, xem xét giải quyết ngay những vấn đề thuộc thẩm quyền; từ đó nhiều vụ việc được giải quyết ngay từ cơ sở, củng cố niềm tin của nhân dân vào sự lãnh đạo, điều hành của các cấp ủy đảng, chính quyền.

Nhờ phát huy tốt dân chủ ở cơ sở thời gian qua đã khơi dậy sức mạnh và nguồn lực trong nhân dân góp phần thực hiện thắng lợi các nhiệm vụ chính trị của địa phương, đặc biệt trong xây dựng NTM. Người dân đã phát huy vai trò chủ thể, tự nguyện hiến đất, hiến công, hiến của với tổng trị giá hàng nghìn tỷ đồng để xây dựng NTM nâng cao, NTM kiểu mẫu. Trong các năm 2021 - 2023, từ sự ủng hộ của người dân và các nguồn lực khác, các địa phương trong tỉnh đã đầu tư xây dựng, nâng cấp: 23,11km đường trục xã; 16,84km đường trục thôn; 17,71km đường nhánh cấp 1 trục thôn; 99,855km đường giao thông trục chính nội đồng; 81,1km kênh cấp 1 loại 3; 545 phòng học, hạng mục phụ trợ cho các trường mầm non, trường tiểu học, trường trung học cơ sở; 22 nhà văn hóa xã, 16 sân thể thao xã, 32 nhà văn hóa thôn, 21 sân thể thao thôn; 12 nghĩa trang; 13 chợ nông thôn; 5 phòng chức năng của trạm y tế... Thực hiện chương trình "Thắp sáng đường quê", đến nay toàn tỉnh có 130 xã đã đăng ký thực hiện lắp đặt 1.145,719km; trong đó: 42 xã đã thực hiện lắp đặt 101,397km đèn điện chiếu sáng bằng năng lượng mặt trời, 88 xã đăng ký lắp đặt đèn điện chiếu sáng bằng điện lưới với tổng chiều dài là 554,217km.

Cũng nhờ sự đồng thuận của người dân thời gian qua đã góp phần giúp tỉnh vượt qua khó khăn, phát triển kinh tế - xã hội, giữ vững ổn định chính trị, trật tự an toàn xã hội. Đời sống của người dân vì vậy không ngừng được cải thiện, nâng cao. Đây cũng là "thành quả" người dân được thụ hưởng nhờ phát huy dân chủ mang lại.



Nhờ giải ngân tốt vốn đầu tư công, dự án đầu tư xây dựng công trình Trung tâm Văn hóa Thể thao huyện Kiến Xương cơ bản thực hiện theo đúng tiến độ.

GIẢI NGÂN VỐN ĐẦU TƯ CÔNG Tạo cú hích ĐƯA KINH TẾ PHÁT TRIỂN

MINH HƯƠNG

Những năm gần đây, Thái Bình luôn là điểm sáng trong công tác giải ngân vốn đầu tư công. Năm 2023, dù gặp nhiều khó khăn, thách thức nhưng tỷ lệ giải ngân vốn đầu tư công của tỉnh vẫn thuộc nhóm đầu cả nước, ước thực hiện đạt 128% kế hoạch vốn Thủ tướng Chính phủ giao, đạt 72,9% kế hoạch vốn địa phương phân bổ.



Thi công cầu sông Hồng thuộc dự án đầu tư xây dựng tuyến đường bộ ven biển tỉnh Thái Bình.

Ảnh: **NGUYỄN THƠI**

Điểm sáng giải ngân vốn đầu tư công

Năm 2023, Thái Bình được Thủ tướng Chính phủ giao tổng kế hoạch vốn đầu tư công và chương trình mục tiêu quốc gia hơn 4.900 tỷ đồng, kế hoạch vốn địa phương thực hiện phân bổ (bao gồm cả kế hoạch vốn năm 2022 kéo dài sang năm 2023) đạt hơn 8.600 tỷ đồng. Ước thực hiện giải ngân năm 2023 đạt gần 6.300 tỷ đồng, đạt 128% kế hoạch vốn Thủ tướng Chính phủ giao, đạt 72,9% kế hoạch vốn địa phương phân bổ. Trong đó, tổng kế hoạch vốn ngân sách trung ương trong nước hơn 1.300 tỷ đồng, ước giải ngân cả năm đạt 100% kế hoạch; tổng kế hoạch vốn đầu tư thực hiện các chương trình mục tiêu quốc gia gần 260 tỷ đồng, ước giải ngân cả năm đạt gần 95% kế hoạch; tổng kế hoạch vốn cân đối ngân sách địa phương hơn 3.400 tỷ đồng, ước giải ngân cả năm đạt 136,6% kế hoạch.

Là một trong những công trình trọng điểm của huyện Kiến Xương, nhờ thực hiện tốt công tác giải ngân vốn đầu tư công nên dự án đầu tư xây dựng công trình Trung tâm Văn hóa Thể thao huyện cơ bản thực hiện theo đúng tiến độ đã đề ra. Công trình được khởi công từ tháng 9/2022, dự kiến hoàn thành vào tháng 5/2024. Đến nay, công trình đã thi công xong phần thô, đang trong quá trình hoàn thiện với khối lượng công việc đạt 70%. Công trình có tổng diện tích 2.000m2/sàn gồm 3 tầng nổi và 1 tầng hầm; tổng nguồn vốn đầu tư gần 55 tỷ đồng, đến nay đã giải ngân đạt 100% kế hoạch vốn năm 2023. Ông Vũ Quốc Nam, Giám đốc Ban Quản lý dự án đầu tư xây dựng huyện Kiến Xương cho biết: Ngoài dự án đầu tư xây dựng công trình Trung tâm Văn hóa Thể thao huyện, Ban còn triển khai thực hiện 7 dự án cấp tỉnh quyết định đầu tư và 22 dự án cấp huyện quyết định đầu tư với tổng nguồn vốn bố trí năm 2023 đạt gần 195 tỷ đồng, tỷ lệ giải ngân đạt 90%. Để bảo đảm công tác giải ngân vốn đầu tư công đạt hiệu quả cao, ngay từ đầu năm, Ban đã chú trọng xây dựng kế hoạch thực hiện chi tiết, bảo đảm tiến độ của từng dự án và bám sát hàng tuần, từ đó tổng hợp, đánh giá và nhận diện những diễn biến tốt cũng như phát hiện những vướng mắc cần xử lý ngay để bảo đảm việc thi công liền mạch, không bị ách tắc; xử lý hồ sơ, nghiệm thu, thanh toán khối lượng thực hiện, hồ sơ quản lý chất lượng và công tác phối hợp nghiệm thu được triển khai rất ráo riết và quyết liệt, chủ động bám sát, theo dõi nhằm bảo đảm tiến độ giải ngân; đồng thời, phối hợp chặt chẽ với địa phương làm tốt công tác giải phóng mặt bằng, trên cơ sở đó thúc đẩy tiến độ thi công và giải ngân vốn khi có mặt bằng sạch.

Quyết liệt các giải pháp

Trong bối cảnh còn gặp nhiều khó khăn đã tác động lớn đến phát triển kinh tế của đất nước cũng như của các địa phương, gây ảnh hưởng không nhỏ đến công tác giải ngân vốn đầu tư công thì Thái Bình lại luôn nằm trong tốp đầu của cả nước về giải ngân vốn đầu tư công. Một trong những nguyên nhân quan trọng nhất để có được kết quả đó là do tỉnh luôn xác định việc đẩy mạnh giải ngân vốn đầu tư công là nhiệm vụ chính trị trọng tâm của các cấp ủy đảng, chính quyền và hệ thống chính trị ở địa phương. Đồng chí Vũ Kim Cứ, Ủy viên Ban Thường vụ Tỉnh ủy, Giám đốc Sở Kế hoạch và Đầu tư cho biết: Để giải ngân hết nguồn vốn được giao, Sở đã chủ động tham mưu UBND tỉnh giao kế hoạch vốn đầu tư công trung hạn, vốn đầu tư công nguồn ngân sách tỉnh và vốn đầu tư phát triển nguồn ngân sách trung ương hỗ trợ thực hiện các chương trình mục tiêu quốc gia năm 2023 cho các dự án đủ thủ tục đầu tư ngay từ đầu năm. Đồng thời, tham mưu cho tỉnh ban hành văn bản chỉ đạo đẩy mạnh giải ngân kế hoạch vốn đầu tư công năm 2023, trong đó yêu cầu các sở, ngành, UBND các huyện, thành phố rà soát, điều chỉnh dự án và kiểm tra, đôn đốc tiến độ triển khai các dự án giao thông trọng điểm trên địa bàn tỉnh; rà soát phương án phân bổ chi tiết kế hoạch vốn hỗ trợ bổ sung giai đoạn 2021 - 2025 và kế hoạch vốn hỗ trợ thực hiện các chương trình chuyên đề thuộc chương trình mục tiêu quốc gia xây dựng nông thôn mới; kịp thời điều chuyển kế hoạch vốn của các dự án chậm giải ngân để bổ sung cho các dự án có tiến độ tốt, cần đẩy nhanh tiến độ triển khai. Cùng với đó, tỉnh còn tháo gỡ kịp thời các khó khăn, vướng mắc trong quá trình triển khai thực hiện dự án; thành lập các tổ công tác hỗ trợ, tháo gỡ khó khăn, vướng mắc và giải quyết tồn tại cho các dự án; tổ chức đoàn công tác của tỉnh làm việc với 5 huyện về tình hình phát triển kinh tế - xã hội, giải ngân vốn đầu tư công và tháo gỡ khó khăn, vướng mắc trong đầu tư sản xuất, kinh doanh.

Các cơ quan chức năng của tỉnh cũng rất tích cực, chủ động trong giải quyết các thủ tục hành chính, tạo điều kiện thuận lợi cho các chủ đầu tư hoàn thiện thủ tục đầu tư, thanh toán vốn. Góp phần cùng tỉnh đẩy nhanh tiến độ giải ngân vốn đầu tư công, thời gian qua, Kho bạc Nhà nước Thái Bình chú trọng thực hiện cải cách trong công tác kiểm soát và thanh toán vốn. Bà Nguyễn Thị Hải, Phó Giám đốc Kho bạc Nhà nước Thái Bình cho biết: Kho bạc Nhà nước Thái Bình đã chỉ đạo các đơn vị trực thuộc rút ngắn thời gian kiểm soát chi và linh hoạt áp dụng phương thức "thanh toán trước, kiểm soát sau", "kiểm soát trước, thanh toán sau" đối với từng hợp đồng thanh toán; đẩy mạnh giao dịch trên dịch vụ công trực tuyến để tiết kiệm thời gian, chi phí đi lại của các chủ đầu tư, giúp nguồn vốn đến được các dự án, công trình nhanh nhất; tăng cường quản lý, siết chặt kỷ cương, kỷ luật trong thực thi công vụ, nâng cao tinh thần, thái độ, năng lực làm việc của công chức trong đơn vị, đặc biệt là công chức giao dịch với khách hàng.

Đón xuân Giáp Thìn 2024, các cấp, ngành, địa phương và các tầng lớp nhân dân trong tỉnh phấn khởi với một năm hoàn thành thắng lợi các kế hoạch đã đề ra, trong đó có công tác giải ngân vốn đầu tư công. Việc giải ngân kịp thời nguồn vốn đầu tư công đã góp phần quan trọng đẩy nhanh tiến độ thực hiện các dự án xây dựng trọng điểm, cấp thiết, đáp ứng nhu cầu đồng bộ hóa kết cấu hạ tầng kỹ thuật đồng thời hoàn thiện hệ thống hạ tầng kinh tế - xã hội, từ đó tạo cú hích đưa kinh tế của tỉnh ngày càng phát triển.

Khu kinh tế Thái Bình
Rực rỡ chặng đầu phát triển

KHẮC DUẨN

Thành lập và triển khai xây dựng mới chỉ hơn 5 năm nhưng Khu kinh tế (KKT) Thái Bình đã đạt được nhiều kết quả quan trọng, tạo khí thế và truyền cảm hứng phát triển. Đây thực sự là địa bàn chiến lược góp phần thúc đẩy kinh tế - xã hội của tỉnh vươn lên.

Vạn sự khởi đầu nan

Năm 2017, Thủ tướng Chính phủ đã ban hành quyết định thành lập KKT Thái Bình. Vào thời điểm đó, với Thái Bình đây là mô hình kinh tế - xã hội hoàn toàn mới mẻ mang đến hy vọng đột phá phát triển cho địa phương, song cũng đặt ra nhiều thách thức, nỗi trăn trở rằng phải định hình KKT như thế nào, bắt đầu xây dựng và nguồn lực từ đâu... Để giải những câu hỏi hóc búa đó, ngày 21/12/2018, Ban Chấp hành Đảng bộ tỉnh khóa XIX đã họp và thống nhất ban hành Nghị quyết số 02-NQ/TU về tập trung lãnh đạo, chỉ đạo xây dựng và phát triển KKT Thái Bình. Nghị quyết ra đời vừa là kim chỉ nam hành động vừa tập trung trí tuệ, huy động mọi nguồn lực để cả hệ thống chính trị bắt tay vào triển khai xây dựng KKT.

Ông Phan Đình Dực, Phó Trưởng ban, phụ trách Ban Quản lý KKT và các khu công nghiệp tỉnh cho biết: Để xây dựng KKT, khởi đầu chính là công tác thiết kế xây dựng quy hoạch, kế hoạch và cơ chế, chính sách. Trên cơ sở những mong muốn, thực tiễn yêu cầu phát triển của tỉnh và tham khảo các mô hình KKT trong cả nước, chúng tôi đã tham mưu UBND tỉnh xây dựng quy hoạch chung, các quy hoạch phân khu để có bức tranh tổng thể của KKT và xây dựng lộ trình triển khai các khu chức năng. Đến nay, tỉnh đã hoàn thành quy hoạch chung xây dựng KKT theo hướng đa ngành; hoàn thành phê duyệt quy hoạch phân khu xây dựng tỷ lệ 1/2.000 của 11 khu chức năng gồm 7 khu công nghiệp (KCN), 2 khu bến cảng, khu đô thị, dịch vụ, nghỉ dưỡng, sân golf cồn Vành - cồn Thủ; khu nuôi trồng thủy hải sản công nghệ cao. Chúng tôi đang tiếp tục triển khai tổ chức lập quy hoạch các khu chức năng khác theo kế hoạch và nhu cầu đầu tư, chỉ tiêu phân bổ sử dụng đất quốc gia trên địa bàn tỉnh.

Công tác quy hoạch cơ bản hoàn thành để Thái Bình vượt qua những khó khăn, nhanh chóng triển khai công tác giải phóng mặt bằng, đầu tư hạ tầng, thu hút nguồn lực và nhà đầu tư vào xây dựng KKT. Ông Phạm Văn Chung, Phó Chủ tịch thường trực UBND huyện Thái Thụy cho biết: Để phục vụ phát triển KCN Liên Hà Thái - KCN tiên phong trong KKT và các tuyến đường kết nối vùng, đường trục KKT, huyện phải thực hiện giải phóng mặt bằng hàng nghìn héc-ta đất. Với diện tích phải thu hồi lớn và liên quan đến gần 5.000 hộ dân, doanh nghiệp, thực sự đây là công việc rất khó khăn. Song, bằng quyết tâm chính trị, kiên trì tuyên truyền, vận động tạo nhận thức chung và đồng thuận trong cán bộ, đảng viên, các tầng lớp nhân dân nên công tác giải phóng mặt bằng thuận lợi. Nhiều diện tích được coi là nút thắt trong giải phóng mặt bằng như đất nghĩa trang, mồ mả, nhà thờ... cũng được di dời nhanh chóng góp phần đẩy nhanh tiến độ bàn giao mặt bằng sạch cho nhà đầu tư triển khai dự án.

Xây những mô hình kiểu mẫu

Trong 5 năm qua, nhiều công trình hạ tầng giao thông quan trọng được đầu tư như tuyến đường bộ ven biển, tuyến đường kết nối KCN Liên Hà Thái đi cầu sông Hóa, tuyến đường cao tốc CT.08 đoạn qua Thái Bình, Nam Định, tuyến đường từ thành phố Thái Bình đi cồn Vành... và các tuyến đường trục kết nối với các khu chức năng trong KKT. Những tuyến đường mới được đầu tư đồng bộ, kết nối không chỉ mang lại diện mạo mới, hiện đại mà còn tác động tích cực đến việc thu hút các nhà đầu tư vào KKT Thái Bình.

Bên cạnh hạ tầng, Thái Bình đang tạo ra nhiều mô hình kiểu mẫu trong xây dựng KKT. Điểm sáng chính là KCN Liên Hà Thái với công thức: Mặt bằng sạch sẵn có + đầu tư hạ tầng kỹ thuật nhanh, hiện đại + chính sách thu hút đầu tư hấp dẫn + xúc tiến mời gọi hợp tác và hỗ trợ thiết thực cho nhà đầu tư thứ cấp. Ông Lê Đình Đáp, Phó Tổng giám đốc Công ty Cổ phần Green i-Park (nhà đầu tư hạ tầng KCN Liên Hà Thái) cho biết: Là KCN tiên phong, truyền cảm hứng để thu hút đầu tư vào KKT nên ngay từ đầu chúng tôi xác định phải tạo sự đột phá cả về hạ tầng kỹ thuật và cơ chế hợp tác đầu tư cho Liên Hà Thái. Đi theo định hướng đó, Green i-Park dốc toàn lực đầu tư các hạng mục hạ tầng KCN như giao thông, điện, cấp - thoát nước, xử lý nước thải, cây xanh, quy hoạch mặt bằng cho từng khu theo tính chất ngành nghề thu hút. Có thể khẳng định, hệ thống hạ tầng kỹ thuật của Liên Hà Thái không chỉ đồng bộ, hiện đại mà còn xanh, thông minh đáp ứng nhu cầu của mọi nhà đầu tư lớn trong nước và trên thế giới. Nhờ đó chỉ sau hơn 2 năm, KCN đã thu hút được 14 dự án thứ cấp với tổng vốn đăng ký đầu tư 1.186,5 triệu USD.

Thái Bình đang trở thành điểm đến đầu tư lý tưởng cho các nhà đầu tư trong và ngoài nước. Theo nhiều doanh nghiệp FDI, Thái Bình là mô hình mẫu về đổi mới, cải cách mạnh mẽ về thủ tục hành chính theo hướng đơn giản, thuận lợi, sẵn sàng đáp ứng. Ông Hwang Jung Ho, Giám đốc kinh doanh quốc tế Tập đoàn HiteJinro cho biết: Sau 100 năm hoạt động tại Hàn Quốc, chúng tôi quyết định đầu tư dự án đầu tiên ra nước ngoài và đặt niềm tin của mình vào KKT Thái Bình. HiteJinro tin vì ngoài các yếu tố thuận lợi về vị trí địa lý, giao thông kết nối, mặt bằng phù hợp thì môi trường đầu tư kinh doanh của Thái Bình rất tuyệt vời. Chúng tôi được hỗ trợ tối đa về các thủ tục đầu tư từ nghiên cứu tiền khả thi, lập dự án, chấp thuận chủ trương đầu tư, chứng nhận đăng ký đầu tư, thành lập pháp nhân đầu tư cho đến các thủ tục triển khai xây dựng dự án rất nhanh chóng và hiệu quả.

Trái ngọt đầu mùa

Tính từ năm 2021 đến nay, mặc dù kinh tế thế giới và trong nước có nhiều biến động nhưng KKT, KCN đã thu hút được 51 dự án mới với tổng vốn đầu tư đăng ký đạt 94.838 tỷ đồng, riêng vốn đầu tư FDI của tỉnh giai đoạn từ năm 2020 trở về trước.

Từ địa phương chỉ thu hút được những doanh nghiệp nhỏ đầu tư vào lĩnh vực dệt may, cơ khí thì nay Thái Bình đã thu hút được nhiều dự án có quy mô khá lớn thuộc lĩnh vực điện, điện tử, trang thiết bị y tế, ô tô... có công nghệ tiên tiến. Sự xuất hiện những dự án của các nhà đầu tư có tên tuổi hàng đầu thế giới như Pegavision, Lotes, Compal, Greenworks, VSIP, Tokyo gas, Kyuden... tại KKT đã đưa Thái Bình vào bản đồ điểm đến đầu tư hấp dẫn bậc nhất Việt Nam liên tục trong 3 năm qua. Đi cùng với đó là kinh tế của tỉnh không ngừng tăng trưởng: năm 2023, tổng giá trị sản xuất toàn tỉnh ước đạt 203.029 tỷ đồng, tăng 6,6%, trong đó giá trị ngành công nghiệp ước đạt 103.750 tỷ đồng, tăng 8,5% so với năm 2022.

5 năm qua, KKT Thái Bình mới chỉ khởi động ở lĩnh vực công nghiệp song đã mang lại hiệu quả tích cực với những kết quả thật sự là trái ngọt đầu mùa. Để KKT trở thành trọng điểm, động lực phát triển kinh tế của tỉnh, hiện nay cấp ủy, chính quyền từ tỉnh tới cơ sở đang tập trung chỉ đạo, dành nguồn lực xây dựng KKT phát triển toàn diện cả về công nghiệp, thương mại, du lịch, dịch vụ, đô thị, kinh tế biển và hình thành trung tâm logictics của khu vực phía Nam đồng bằng sông Hồng. Mục tiêu đến năm 2030 sẽ hoàn thiện tương đối đồng bộ kết cấu hạ tầng KKT, phấn đấu mỗi năm thu hút vốn đầu tư khoảng 1,5 tỷ USD; giá trị sản xuất công nghiệp chiếm 60 - 70% tổng giá trị sản xuất công nghiệp toàn tỉnh. KKT đã phát triển rực rỡ chặng đường đầu và chúng ta tin rằng những năm tới, nơi đây sẽ tiếp tục tỏa sáng để đưa kinh tế - xã hội của tỉnh phát triển mạnh mẽ hơn, đời sống của người dân ngày càng sung túc, hạnh phúc.



Hành trình XÂY DỰNG NỀN NÔNG NGHIỆP giá trị cao

LƯU NGẦN

Nghị quyết Đại hội Đảng bộ tỉnh lần thứ XX, nhiệm kỳ 2020 - 2025 định hướng phát triển sản xuất nông nghiệp bền vững theo hướng nông nghiệp hữu cơ, ứng dụng công nghệ sinh học, sản xuất hàng hóa có giá trị và chất lượng theo nhu cầu của thị trường. Thực hiện mục tiêu trên, ngành nông nghiệp đang đẩy mạnh thực hiện cơ cấu lại sản xuất theo hướng nâng cao giá trị gia tăng, phát triển bền vững, ứng dụng mạnh mẽ khoa học công nghệ vào các khâu sản xuất, dần hình thành nền nông nghiệp giá trị cao.



Phát triển các sản phẩm chủ lực

Với quan điểm, sản xuất nông nghiệp phải gắn với lợi thế cạnh tranh và yêu cầu thị trường, ngành nông nghiệp tập trung xây dựng các vùng sản xuất hàng hóa quy mô lớn có lợi thế theo 3 nhóm sản phẩm chủ lực được định hướng rõ trong Kế hoạch số 2840/KH-UBND, ngày 18/11/2021 cơ cấu lại ngành nông nghiệp giai đoạn 2021 - 2025. Trong đó, nhóm sản phẩm tham gia nhóm sản phẩm chủ lực quốc gia gồm: lúa, gạo, thịt lợn, thịt gia cầm, trứng gia cầm và tôm được tập trung đầu tư, phát triển theo hướng sản xuất hàng hóa tập trung, quy mô lớn, gắn với công nghiệp chế biến theo hình thức liên kết chuỗi giá trị bền vững. Ưu tiên nguồn lực đầu tư để thúc đẩy cơ giới hóa đồng bộ, phát triển khoa học công nghệ, đổi mới sáng tạo, xây dựng các chuỗi giá trị đồng bộ gắn với hệ thống quản lý chất lượng, an toàn thực phẩm tiên tiến, truy xuất nguồn gốc và phát triển thương hiệu quốc gia. Tăng cường liên kết vùng, liên kết ngành; đẩy mạnh hợp tác quốc tế và các hoạt động xúc tiến thương mại, phát triển thị trường nhằm tháo gỡ các rào cản thương mại, thúc đẩy xuất khẩu. Đối với nhóm sản phẩm chủ lực cấp tỉnh (9 sản phẩm), đặc sản địa phương có quy mô nhỏ, tập trung vào các sản phẩm đặc sản nhằm phát huy bản sắc, lợi thế của các địa phương, gắn với xây dựng nông thôn mới theo chương trình "Mỗi xã một sản phẩm" (OCOP); hoàn thiện sản phẩm theo tiêu chuẩn, quy chuẩn kỹ thuật, bao bì, nhãn mác gắn với truy xuất nguồn gốc, thương hiệu địa phương và nhãn hiệu hàng hóa; tăng cường áp dụng công nghệ số trong quản lý và thương mại sản phẩm để từng bước phát triển thương hiệu trên thị trường trong nước và hướng đến thị trường xuất khẩu.



Tôm được xác định là sản phẩm chủ lực quốc gia với hình thức nuôi công nghiệp ứng dụng công nghệ cao ngày càng mở rộng.

Đến nay, đã và đang hình thành, phát triển nhiều vùng sản xuất lúa hàng hóa tập trung, công nghệ kỹ thuật cao với cùng loại sản phẩm, quy mô hàng trăm ha/vùng; duy trì diện tích lúa khoảng 155.000ha/năm, là tỉnh luôn đi đầu trong ứng dụng khoa học kỹ thuật, quy trình sản xuất lúa tiên tiến, cơ giới hóa các khâu sản xuất... Tổng diện tích sản xuất lúa giống hiện nay có 5.000ha với 6 công ty sản xuất giống, tổng sản lượng lúa giống sản xuất ước đạt 2.600 tấn. Toàn tỉnh có 2.390 trang trại chăn nuôi đạt quy mô theo Luật Chăn nuôi. Ước sản lượng chăn nuôi tại các trang trại chiếm 63% sản lượng sản xuất chăn nuôi toàn tỉnh; có khoảng 20% số trang trại có thu nhập từ 2 tỷ đồng/năm trở lên.

Khai thác hiệu quả cơ chế, chính sách hỗ trợ

Cùng với việc thực hiện tốt các chính sách hỗ trợ phát triển nông nghiệp của trung ương, Sở Nông nghiệp và Phát triển nông thôn đã tham mưu ban hành nhiều chính sách hỗ trợ đặc thù cho sản xuất nông nghiệp và chuyển hóa hiệu quả các chính sách vào thực tiễn sản xuất nhằm khuyến khích doanh nghiệp đầu tư vào nông nghiệp, nông thôn; phát triển hợp tác, liên kết trong sản xuất và tiêu thụ sản phẩm nông nghiệp; hoàn thiện hạ tầng cơ sở vật chất kỹ thuật phục vụ sản xuất.

Tỉnh đẩy mạnh khuyến khích thành lập các tổ hợp tác, HTX, doanh nghiệp bằng các hình thức góp vốn chia theo lợi nhuận, cổ phần... để tạo thành vùng hàng hóa tập trung đủ lớn phục vụ cho các chuỗi liên kết. Xây dựng và triển khai các chính sách hỗ trợ phát triển chuỗi giá trị nông sản trên cơ sở đa dạng hóa các hình thức liên kết, hợp tác giữa kinh tế hộ với doanh nghiệp để tiếp nhận các công nghệ mới, đồng bộ ở các khâu, quy trình của chuỗi, gắn kết chặt chẽ giữa sản xuất với chế biến và tiêu thụ sản phẩm. Đồng thời, đẩy mạnh ứng dụng tiến bộ khoa học công nghệ trong sản xuất nông nghiệp: Tuyển chọn các giống cây trồng có năng suất, chất lượng cao, có khả năng kháng bệnh tốt, thích ứng với biến đổi khí hậu; cơ giới hóa, tự động hóa các quy trình canh tác tiên tiến trong sản xuất để tạo ra những sản phẩm sạch, an toàn, chất lượng có nguồn gốc xuất xứ rõ ràng, được giám sát chặt chẽ bằng hệ thống quản lý thông minh.

Bà Nguyễn Thị Nga, Phó Giám đốc Sở Nông nghiệp và Phát triển nông thôn cho biết: Thái Bình là tỉnh đầu tiên trong cả nước ban hành cơ chế, chính sách riêng hỗ trợ tích tụ, tập trung đất đai phục vụ phát triển kinh tế nông nghiệp; đã hình thành và phát triển nhiều vùng sản xuất hàng hóa tập trung với cùng loại sản phẩm diện tích lên tới hàng trăm héc-ta. Năm 2023, diện tích tích tụ để sản xuất trồng trọt đạt 7.403,7ha, tăng 1.800ha so với năm 2022. Đã cấp 28 mã số vùng trồng cho 236,1ha, chủ yếu là lúa. Toàn tỉnh đã xây dựng, tự công bố 53 thương hiệu gạo. Tích tụ, tập trung đất đai, ứng dụng triệt để cơ giới hóa đã từng bước tháo gỡ "điểm nghẽn" nhỏ lẻ, manh mún trong sản xuất nông nghiệp, nâng cao hiệu quả, giá trị, từng bước xây dựng thương hiệu nông sản Thái Bình.

Một năm nỗ lực vượt qua khó khăn, sản xuất nông nghiệp để lại dấu ấn, tiếp tục duy trì đà tăng trưởng, giá trị sản xuất nông nghiệp, lâm nghiệp, thủy sản ước đạt 29.787 tỷ đồng, tăng 2,2% so với năm 2022. Đây là kết quả của sự nỗ lực không ngừng, tinh thần vượt khó của ngành chức năng, các địa phương, nông dân. Trong mùa xuân mới, tin tưởng ngành nông nghiệp tiếp tục vươn lên, đạt được nhiều kết quả hơn nữa.

Thành quả TỪ CHƯƠNG TRÌNH OCOP

NGÂN HUYỀN

Đơn hàng liên tục trong những ngày cận tết đã minh chứng cho chất lượng và uy tín của sản phẩm OCOP Thái Bình. Hiệu quả của chương trình mỗi xã một sản phẩm cũng đồng thời khẳng định thêm những đóng góp trong việc phát huy nội lực kinh tế nông thôn, xây dựng nông thôn mới (NTM).





Sản phẩm OCOP đều được cấp giấy chứng nhận bảo đảm vệ sinh an toàn thực phẩm; có mã số, mã vạch, tem truy xuất nguồn gốc.

Ăn tết với sản phẩm OCOP

Ẩm thực ngày tết luôn là nét văn hóa đa dạng, phong phú, mang đậm tính đặc trưng vùng miền. Những đặc sản được người dân lựa chọn tỉ mỉ để chế biến món ăn, làm quà biếu. Và nhiều năm gần đây, sản phẩm OCOP Thái Bình với tiêu chí: ngon, an toàn, giá cả hợp lý đã trở nên quen thuộc với người dân trong tỉnh, trở thành lựa chọn hàng đầu cho mỗi dịp đặc biệt cũng như khi tết đến xuân về.

Năm 2022, HTX Kinh doanh nông sản làng Keo, xã Duy Nhất (Vũ Thư) tiêu thụ 100 tấn gạo nếp Bể dịp tết Nguyên đán. Đầu tháng 11 âm lịch vừa qua, HTX cũng tất bật cho đơn hàng 55 tấn do một doanh nghiệp trên địa bàn tỉnh đặt làm quà biếu dịp tết. Anh Nguyễn Hữu Cảnh, Giám đốc HTX cho biết: Gạo nếp Bể là một đặc sản nổi tiếng của làng Keo với hương vị thơm ngon hấp dẫn mà không phải gạo vùng nào cũng có được. Gạo nếp Bể đã được Cục Sở hữu trí tuệ cấp nhãn hiệu "Gạo làng Keo" như một sự khẳng định thương hiệu với người tiêu dùng. Năm 2021, gạo nếp Bể làng Keo được công nhận sản phẩm OCOP 3 sao, đây là niềm vui, niềm tự hào không chỉ của thành viên HTX mà còn là sản phẩm đặc trưng của địa phương để giới thiệu cho mọi người biết đến. Dịp tết Nguyên đán, nhu cầu sử dụng gạo nếp tăng cao, năm đầu gạo nếp Bể được công nhận sản phẩm OCOP 3 sao, HTX tiêu thụ được trên 6 tấn gạo, dịp tết năm 2022 tiêu thụ 100 tấn, dự kiến dịp tết Nguyên đán năm nay tiêu thụ khoảng 150 tấn với giá bán từ 28.000 - 30.000 đồng/kg, cao hơn khoảng 25% so bình quân chung thị trường. Để bảo đảm số lượng, chất lượng gạo phục vụ khách hàng tết Nguyên đán Giáp Thìn, HTX đã thu mua thóc nếp tươi từ thành viên ngay sau khi thu hoạch, tổ chức sấy bằng lò, bảo quản tại kho của HTX. Khi có đơn hàng mới tiến hành xay xát, đóng gói, gắn tem, nhãn mác sản phẩm OCOP với bao bì 2kg, 3kg, 5kg để các đơn vị, doanh nghiệp, người tiêu dùng lựa chọn làm quà biếu, tặng.



Dịp tết Nguyên đán Giáp Thìn, dự kiến HTX Kinh doanh nông sản làng Keo tiêu thụ khoảng 150 tấn gạo nếp Bể.

Chị Nguyễn Phương Loan, xã Đông Thọ, thành phố Thái Bình cho biết: 3 năm nay, trong mâm cỗ ngày tết của gia đình tôi lúc nào cũng có sự góp mặt của các sản phẩm OCOP bởi các sản phẩm này có chất lượng, an toàn. Sản phẩm OCOP Thái Bình khá phong phú, lựa chọn làm quà biếu người thân, bạn bè vừa an toàn lại ý nghĩa, giới thiệu được những sản phẩm tiêu biểu của tỉnh.

Sản phẩm OCOP - trụ cột trong phát triển kinh tế nông thôn

Hết tháng 11/2023, toàn tỉnh có 138 sản phẩm OCOP (có 48 sản phẩm đạt 4 sao, 90 sản phẩm xếp hạng 3 sao) với tổng số 91 cơ sở sản xuất của 8 huyện, thành phố có sản phẩm OCOP (trong đó có 32 doanh nghiệp, 36 HTX và 23 hộ kinh doanh). Các huyện, thành phố đang tiếp tục triển khai rà soát, hướng dẫn và tổ chức hội đồng đánh giá cấp huyện đối với các sản phẩm đã đăng ký năm 2023 để công nhận sản phẩm OCOP từ 3 sao trở lên. Các sản phẩm OCOP phong phú, đa dạng, thuộc nhiều nhóm: thực phẩm tươi sống, thực phẩm chế biến, đồ uống có cồn, gạo, dược liệu... Sản phẩm OCOP đều được cấp giấy chứng nhận bảo đảm vệ sinh an toàn thực phẩm; có mã số, mã vạch, tem truy xuất nguồn gốc và đã khẳng định được thương hiệu trên thị trường trong và ngoài tỉnh. Giá trị kinh tế của các sản phẩm được nâng lên từ 20% trở lên nhờ đạt tiêu chí OCOP, công nghệ số đã đưa các sản phẩm đến với người tiêu dùng một cách nhanh hơn nên doanh số bán hàng của các đơn vị tăng từ 20 - 30%, trong đó doanh thu bán hàng qua mạng và sàn giao dịch điện tử chiếm 30%.

Ông Đỗ Quý Phương, Phó Giám đốc Sở Nông nghiệp và Phát triển nông thôn cho biết: Chương trình OCOP với những cách làm bài bản, sáng tạo, hiệu quả đang góp phần đưa lại diện mạo mới cho NTM. Đời sống vật chất, tinh thần của người dân nông thôn được cải thiện, ngày càng văn minh, hiện đại, giàu có hơn. Trong bộ tiêu chí NTM nâng cao giai đoạn 2021 - 2025 của UBND tỉnh quy định xã NTM nâng cao phải có ít nhất 1 sản phẩm OCOP 3 sao. Do đó, xu thế hiện nay, chương trình OCOP sẽ là trụ cột trong phát triển kinh tế nông thôn.

Để chương trình OCOP đi vào chiều sâu, Văn phòng Điều phối chương trình mục tiêu quốc gia về xây dựng NTM tỉnh đang khẩn trương tổ chức rà soát, định hướng cho các chủ thể đăng ký sản phẩm tham gia theo hướng vừa chú trọng phát triển sản phẩm mới vừa chú trọng nâng cấp sản phẩm hiện có, không chạy theo số lượng, với phương châm "chất lượng làm nên thương hiệu", sản xuất phải lấy thị trường làm mục tiêu phát triển, phấn đấu sản phẩm OCOP của tỉnh không những tiêu thụ trong nước mà còn xuất khẩu ra nước ngoài. Xây dựng sản phẩm phải có tính chủ lực, khuyến khích đưa các giá trị văn hóa, đặc thù của tỉnh vào các sản phẩm OCOP, để phát triển thành các sản phẩm mang đặc trưng của tỉnh; sản phẩm được sản xuất phải có tính cạnh tranh cao trên thị trường, theo hướng áp dụng công nghệ mới, các tiêu chuẩn sản xuất tiên tiến như Global GAP, Organic, GMP, HACCP, ISO... khuyến khích các chủ thể sản xuất sản phẩm OCOP phải luôn luôn đổi mới công nghệ, cải tiến mẫu mã sản phẩm, ghi nhãn hàng hóa, đăng ký mã số, mã vạch, tem truy xuất nguồn gốc sản phẩm, chỉ dẫn địa lý... nhằm nâng cao hiệu quả sản xuất, gia tăng giá trị sản phẩm của mình.

Không khí xuân ấm áp, gia đình, bạn bè quây quần nhâm nhi chén trà hoa cúc, trà thảo dược, thưởng thức bánh cáy, kẹo lạc thấm đượm tình quê hương... đã tạo nên hương vị tết OCOP đậm bản sắc. Hy vọng rằng, với sự nỗ lực trong việc nâng cao chất lượng sản phẩm, đa dạng mẫu mã, tăng cường quảng bá sản phẩm OCOP của các cấp, ngành và chủ thể OCOP, 138 sản phẩm OCOP của tỉnh sẽ có thêm nhiều cơ hội vươn ra biển lớn.

Rộn rã TRÊN CÁC CÔNG TRÌNH

NGUYỄN THƠI

Đón chào năm mới, nhiều công trình ý nghĩa đã và đang được đẩy nhanh tiến độ thi công, sớm đưa vào sử dụng, mang đến sự phấn khởi và niềm tin sâu sắc của mỗi người dân về sự phát triển của tỉnh nhà trong thời gian tới.

Dự án đầu tư xây dựng tuyến đường tỉnh 454 (đường 223 cũ) đoạn từ thành phố Thái Bình đến cầu Sa Cao có tổng chiều dài gần 8km; trong đó, giai đoạn 1 của dự án có chiều dài 3,47km qua địa bàn thành phố Thái Bình và huyện Vũ Thư đã cơ bản hoàn thành, đáp ứng nhu cầu giao thương đi lại của nhân dân trong dịp tết Nguyên đán Giáp Thìn 2024. Năm nay gần 70 tuổi, ông Phan Văn Khi, thương binh nặng xã Vũ Chính (thành phố Thái Bình) được hưởng niềm vui đón con đường mới khang trang, sạch đẹp trong ngày tết đến xuân sang. Ông Khi phấn khởi cho biết: Được sự quan tâm của nhà nước, tuyến đường vừa mới được hoàn thành rộng rãi, khang trang; đường thông, hè thoáng, hệ thống cây xanh, điện chiếu sáng được lắp đặt hiện đại không những tạo điều kiện đi lại thuận tiện mà còn giúp phát triển kinh tế - xã hội, đời sống bà con cũng được nâng lên. Cùng gia đình trang hoàng đường làng, ngõ xóm chuẩn bị đón tết Nguyên đán, bà Vũ Thị Huệ, thôn Tống Văn, xã Vũ Chính phấn khởi cho biết: Tuyến đường trước kia đã xuống cấp nhiều năm, mặc dù thường xuyên được tu bổ, sửa chữa nhưng việc giao thương đi lại của người dân rất khó khăn. Trải qua không ít khó khăn nhưng dịp tết năm nay, người dân chúng tôi được đón con đường mới, rộng rãi thênh thang, ai nấy đều vui mừng và cảm ơn sự quan tâm của chính quyền các cấp. Ông Phan Văn Báu, Chủ tịch UBND xã Vũ Chính cho biết: Tuyến đường này có mật độ người, phương tiện tham gia giao thông rất đông đúc từ Vũ Thư đi thành phố Thái Bình, đặc biệt là vào các giờ cao điểm. Ngay khi nắm được chủ trương đầu tư xây dựng tuyến đường, chính quyền địa phương đã huy động cả hệ thống chính trị vào cuộc để làm tốt công tác giải phóng mặt bằng, trong đó tập trung vào tuyên truyền, vận động để người dân sớm đồng thuận bàn giao mặt bằng phục vụ triển khai thi công dự án. Những ngày giáp tết, trên một số đoạn tuyến, các kỹ sư, công nhân của Công ty TNHH Môi trường xanh Long Hưng đang miệt mài thi công những hạng mục cuối để sớm hoàn thành, đưa tuyến đường vào sử dụng. Ông Nguyễn Kim Tuyến, chỉ huy công trình cho biết: Đơn vị thi công đang tập trung nhân lực, phương tiện, máy móc để hoàn thiện hạng mục thảm nhựa asphalt, sơn vạch kẻ đường và lắp đặt hạ tầng kỹ thuật trên tuyến. Chúng tôi hạ quyết tâm hoàn thành thi công, bàn giao đưa tuyến đường vào sử dụng trước tết Nguyên đán Giáp Thìn 2024 để bảo đảm cho người dân đi lại thuận tiện, an toàn.



Thi công hoàn thiện đường từ thành phố Thái Bình đi cầu Sa Cao giai đoạn 1.

Một trong những dự án trọng điểm của tỉnh sẽ hoàn thành và bàn giao đưa vào sử dụng trước tết Nguyên đán năm nay là dự án tòa nhà Trung tâm Kiểm soát bệnh tật tỉnh (CDC). Dự án có tổng mức đầu tư 225 tỷ đồng, được khởi công xây dựng từ tháng 2/2022 trên tổng diện tích 15.000m^2. Ông Nguyễn Trường Thịnh, Trưởng phòng Điều hành dự án (Ban Quản lý dự án đầu tư xây dựng các công trình dân dụng và công nghiệp tỉnh) cho biết: Trong tháng 12/2023, đơn vị thi công đã gấp rút hoàn thiện các hạng mục còn lại của dự án như: sơn hoàn thiện phía trong, ngoài tòa nhà 15 tầng; lắp đặt hệ thống điện, đường ống kỹ thuật điều hòa không khí, thiết bị phòng cháy, chữa cháy; kết nối hệ thống kỹ thuật chuyên dụng cho toàn bộ công trình... Sau hơn một tháng chạy thử các hệ thống kỹ thuật công trình (từ cuối tháng 12/2023), đến nay các hạng mục kỹ thuật công trình đã cơ bản đáp ứng yêu cầu đề ra. Thời gian tới, Ban quản lý dự án sẽ phối hợp với đơn vị nhà thầu và ngành y tế lên phương án kiểm tra, chạy thử các hạng mục kỹ thuật còn lại, phấn đấu hoàn thành bàn giao dự án trước tết Nguyên đán Giáp Thìn 2024, sớm hơn kế hoạch đề ra khoảng 12 tháng.

Nhấn mạnh tầm quan trọng của việc quản lý, sử dụng và bảo trì để công trình phát huy hiệu quả đầu tư, trong buổi kiểm tra trực tiếp tại công trình CDC, đồng chí Nguyễn Quang Hưng, Ủy viên Ban Thường vụ Tỉnh ủy, Phó Chủ tịch thường trực UBND tỉnh đã đề nghị chủ đầu tư dự án khẩn trương phối hợp với ngành y tế và các đơn vị liên quan thực hiện công tác bàn giao, quản lý tài sản hình thành từ dự án; triển khai thủ tục quyết toán công trình bảo đảm thời gian theo quy định; thực hiện tốt công tác quản lý, bảo vệ, bảo trì công trình; bảo đảm khai thác công trình một cách ổn định, phát huy hiệu quả đầu tư. Với cơ sở mới khang trang cùng trang thiết bị hiện đại, đồng chí Phó Chủ tịch thường trực UBND tỉnh tin tưởng ngành y tế nói chung, các đơn vị tiếp nhận trụ sở tòa nhà CDC nói riêng sẽ từng bước chuyên nghiệp hóa công tác quản lý theo hướng tiêu chuẩn và chất lượng cao; chuẩn bị sẵn sàng về nguồn nhân lực để có thể nhanh chóng làm chủ các thiết bị, kỹ thuật phục vụ hiệu quả cho công tác chuyên môn. Cùng với đó, đẩy mạnh công tác thu hút, đào tạo nhân lực; nghiên cứu khoa học, phát triển những kỹ thuật mới trong khám chữa bệnh và phòng, chống dịch bệnh; tăng cường chuyển đổi số; đẩy mạnh các hoạt động dịch vụ y tế, quảng bá hình ảnh đơn vị đến người dân...



Thi công tuyến đường bộ ven biển.

Tết đến xuân về, niềm vui như nối tiếp niềm vui khi một loạt công trình, dự án được tỉnh quan tâm đầu tư, nâng cấp đã hoàn thành đưa vào sử dụng, góp phần phát triển hệ thống hạ tầng đồng bộ, đầy đủ; người dân được hưởng cuộc sống ấm no hạnh phúc, yên tâm lao động sản xuất, xây dựng quê hương. Xuân này sẽ càng thêm ấm áp, tươi vui bởi những công trình như tạo nên sức sống mới cho quê hương Thái Bình.



Thi công tuyến số 3, dự án đầu tư xây dựng các tuyến đường trục kết nối với các khu chức năng trong Khu kinh tế Thái Bình.

Những ngày cuối năm, trên các công trình giao thông trọng điểm, không khí thi công tấp nập, tiếng máy rộn ràng. Quê hương đang "thay da đổi thịt" từng ngày với nhiều hy vọng.

Rộn tiếng máy reo

Đến công trường đường vành đai phía Nam thành phố Thái Bình ngày cuối năm, không khí thi công càng nhộn nhịp, khẩn trương hơn. Hàng trăm công nhân cùng thiết bị máy móc đang hối hả hoàn thiện các hạng mục. Kỹ sư Nguyễn Huy Sơn, chỉ huy trưởng thi công công trình, Công ty Cổ phần Đầu tư xuất nhập khẩu Thăng Long (DragonGroup) cho biết: Xác định đây là công trình trọng điểm của tỉnh, tranh thủ thời tiết thuận lợi, các mũi thi công đã tập trung huy động máy móc, nhân lực thi công cả 3 ca để bảo đảm tiến độ và chất lượng của chủ đầu tư đề ra. Trong đợt nghỉ tết dương lịch, chúng tôi vẫn duy trì hơn 100 công nhân thi công liên tục trên công trường.

Dự án đầu tư xây dựng đường vành đai phía Nam thành phố Thái Bình, đoạn từ cầu ngang S1 đến đường Chu Văn An được khởi công từ tháng 5/2022, với tổng mức đầu tư hơn 1.000 tỷ đồng. Tuyến đường có chiều dài 8,4km chạy qua địa phận huyện Vũ Thư và thành phố Thái Bình. Với tinh thần có mặt bằng đến đâu thi công đến đó, nhất là những vị trí trọng yếu, đơn vị đang triển khai thi công hoàn thành gần 100% khối lượng đào đắp nền đường trên toàn tuyến; các hạng mục cầu Kiến Giang, cầu ngang S1 cũng đã cơ bản hoàn thành. Chia sẻ về không khí lao động trong những ngày tết đến, kỹ sư Nguyễn Huy Sơn cho biết thêm: Trong dịp tết Nguyên đán Giáp Thìn 2024, dự kiến Công ty sẽ cho đội ngũ kỹ sư, công nhân nghỉ tết từ ngày 28 tháng Chạp đến ngày 5 tháng Giêng. Để động viên người lao động trên công trường có cái tết đầm ấm, vui vẻ sau một năm vất vả, hiện nay Công ty đã chuẩn bị các phần quà và thưởng tết cho đội ngũ cán bộ, kỹ sư, công nhân... Với những công nhân được phân công ở lại trực tết trên công trường, chúng tôi thường xuyên động viên, thăm hỏi, tạo điều kiện tốt nhất về vật chất, tinh thần để anh em tổ chức đón tết vui vẻ.

Bảo đảm công trình về đích đúng tiến độ

Dự án đầu tư xây dựng các tuyến đường trục kết nối với các khu chức năng trong Khu kinh tế Thái Bình đang được triển khai đồng loạt trên 5 tuyến. Mặc dù mặt bằng thi công trải dài trên địa bàn 3 huyện (Thái Thụy, Tiền Hải, Kiến Xương), các nhà thầu thi công dự án gặp nhiều khó khăn về nguồn cung vật liệu san lấp, nhiều vướng mắc về giải phóng mặt bằng nhưng với sự chỉ đạo sát sao của tỉnh, cùng quyết tâm cao độ và nỗ lực vượt khó của chủ đầu tư, nhà thầu thi công, nhất là đội ngũ cán bộ, kỹ sư, công nhân lao động, dự án đang triển khai bảo đảm tiến độ trên toàn tuyến. Ông Đoàn Văn Duyên, chỉ huy thi công tuyến số 1 cho biết: Để bảo đảm tiến độ thi công dự án theo kế hoạch được giao, đơn vị thi công đang tập trung nhân lực, vật tư, thiết bị triển khai thi công trên toàn tuyến theo hình thức cuốn chiếu. Hiện còn một số điểm nghẽn về mặt bằng chưa được giải phóng, chúng tôi đang phối hợp với chính quyền địa phương để tuyên truyền, vận động người dân đồng thuận và cam kết ngay sau khi có mặt bằng sạch, chúng tôi sẽ hoàn thành thi công đúng tiến độ, sớm đưa tuyến đường vào sử dụng. Chia sẻ về cảm xúc thi công trên những công trình trọng điểm khi tết cổ truyền đang đến gần, anh Phạm Văn Tùng, công nhân thi công tuyến số 1 cho biết: Mặc dù tết Nguyên đán đang cận kề nhưng do đã quen thuộc trên các công trường xa nhà, xa gia đình nhiều năm nay nên tôi luôn giữ vững tinh thần lạc quan, hăng say lao động, cố gắng hoàn thành các phần việc được giao, để có thể yên tâm nghỉ tết bên gia đình, người thân.



Những ngày cuối năm, thời gian như vội vã hơn, mọi hoạt động dường như được đẩy lên công suất cao nhất để chạy đua với tiến độ công việc. Trên công trường thi công cầu sông Hồng, thuộc tuyến đường bộ ven biển do nhà thầu là Công ty TNHH Đầu tư xây dựng và thương mại Phương Anh đảm nhiệm, khí thế thi công đang rất rộn ràng, tất bật. Trên dòng sông Hồng đỏ nặng phù sa, những chiếc cọc bê tông khổng lồ liên tục được các thiết bị xe, máy chuyên dụng của nhà thầu điều khiển cắm sâu hàng chục mét xuống lòng sông để thi công các mố, trụ cầu. Gần ngay đó, một tổ công nhân khác cùng các kỹ sư đang tỉ mỉ cho từng mũi hàn cốt thép, đúc cấu kiện, khung dầm tạo nên một bức tranh lao động ngày xuân hết sức nhộn nhịp. Kỹ sư Phạm Quang Cường, phụ trách công trình cầu sông Hồng cho biết: Thời điểm này, trên công trường thi công tuyến đường bộ ven biển, chúng tôi đang triển khai 4 mũi thi công với hàng trăm công nhân, kỹ sư lành nghề cùng thiết bị máy móc thi công hiện đại liên tục làm việc 3 ca để đẩy nhanh tiến độ, rút ngắn thời gian "về đích" hoàn thành dự án đã cam kết với chủ đầu tư. Mặc dù trong quá trình thi công, đơn vị cũng gặp một số những khó khăn nhất định về dịch bệnh, giá cả vật tư leo thang và yếu tố khách quan như thời tiết, con nước thủy triều..., chúng tôi vẫn cam kết bảo đảm tiến độ đề ra.

Với các công trình xây dựng cầu, đường, thời điểm mùa khô, nước cạn cuối năm chính là khoảng "thời gian vàng" để tập trung nhân lực, vật lực đẩy nhanh tiến độ thi công. Tuy nhiên, đây cũng là thời điểm năm hết, tết đến nên đội ngũ kỹ sư, công nhân xây dựng luôn mang những cảm xúc chộn rộn, khó tả. Anh Trần Quang Huy, công nhân thi công cầu sông Hồng chia sẻ: Thời gian công trình phải hoàn thành không còn nhiều nên dù vất vả, khó khăn, chúng tôi vẫn tranh thủ từng ngày, từng giờ để "thúc" tiến độ. Ngày cận tết, ai cũng nhớ gia đình nhưng vì trách nhiệm, vì tiến độ nên chúng tôi động viên nhau cùng gắng sức. Còn anh Trần Văn Ninh, cán bộ kỹ thuật Công ty TNHH Đầu tư xây dựng và thương mại Phương Anh tâm sự: Đã nhiều năm tôi ăn tết xa nhà, tuy buồn vì phải xa vợ con, gia đình nhưng bù lại cũng có niềm vui riêng. Anh em ở lại trực tết, lãnh đạo Công ty luôn quan tâm động viên, thăm hỏi và mặc dù ở công trường nhưng chúng tôi cũng không thiếu hương vị tết. Ngày tết, chúng tôi thường gọi điện thoại động viên gia đình, người thân hãy tự hào vì chúng tôi đã và đang góp phần nhỏ bé của mình cho sự phát triển chung của đất nước. Điều khiến chúng tôi rất vui khi đón tết tại công trường đó là được các đơn vị và bà con trên địa bàn đến chúc tết, động viên, thăm hỏi và cùng vui tết với anh em. Điều đó làm chúng tôi thấy ấm lòng và tâm niệm mình càng phải cố gắng nhiều hơn.



Công trình tòa nhà Trung tâm Kiểm soát bệnh tật tỉnh đã cơ bản hoàn thành.

ĐOÀN KẾT, NỖ LỰC THỰC HIỆN THẮNG LỢI các nhiệm vụ chính trị

MINH NGUYỆT
Thực hiện

Năm 2023, thành phố Thái Bình đạt được nhiều kết quả, tiếp tục khẳng định vị thế, sức vươn lên mạnh mẽ, xứng đáng là trung tâm chính trị, kinh tế, văn hóa - xã hội, quốc phòng - an ninh của tỉnh. Phóng viên Báo Thái Bình phỏng vấn đồng chí Hoàng Văn Thành, Ủy viên Ban Thường vụ Tỉnh ủy, Bí thư Thành ủy, Chủ tịch HĐND thành phố.



Đồng chí Hoàng Văn Thành, Ủy viên Ban Thường vụ Tỉnh ủy, Bí thư Thành ủy, Chủ tịch HĐND thành phố trao Huy hiệu Đảng cho các đảng viên.

Phóng viên: *Năm 2023, dù còn nhiều khó khăn, thách thức đặt ra song dưới sự lãnh đạo của Ban Thường vụ Thành ủy, kết quả thực hiện nhiệm vụ chính trị của thành phố Thái Bình đã đạt được những thành quả đáng mừng. Xin đồng chí cho biết những kết quả đạt được nổi bật trong năm 2023 vừa qua?*

Đồng chí Hoàng Văn Thành: Năm 2023 là năm hết sức khó khăn, không chỉ với thành phố Thái Bình mà với chung cả tỉnh, cả nước và thế giới. Tuy vậy, vượt lên những khó khăn, thách thức, Ban Chấp hành Đảng bộ thành phố, Ban Thường vụ Thành ủy đã lãnh đạo, chỉ đạo hoàn thành các nhiệm vụ chính trị và đạt được những kết quả tương đối toàn diện trên các lĩnh vực. Công tác xây dựng, chỉnh đốn Đảng và hệ thống chính trị được triển khai thực hiện nghiêm túc, bài bản với nhiều cách làm mới, bám sát các chỉ đạo của trung ương, của tỉnh, bảo đảm chương trình, kế hoạch đề ra. Các nguyên tắc sinh hoạt của Đảng được chú trọng giữ vững, bám sát quy chế làm việc để lãnh đạo, chỉ đạo, giải quyết công việc theo thẩm quyền; tập trung đổi mới việc ban hành nghị quyết, chỉ thị, chương trình hành động theo hướng ngắn gọn, súc tích, có trọng tâm, trọng điểm, sát với tình hình thực tiễn của thành phố; tổ chức nghiên cứu, học tập, quán triệt các nghị quyết, chủ trương của Đảng theo phương châm đưa nghị quyết vào cuộc sống "sớm nhất, nhanh nhất và sâu rộng nhất". Tình hình kinh tế - xã hội thành phố phát triển ổn định. Tổng giá trị sản xuất đạt 51.066,5 tỷ đồng, mặc dù chỉ tăng 3,96% so với cùng kỳ nhưng vẫn chiếm trên 25% tổng giá trị sản xuất toàn tỉnh. Tổng thu ngân sách nhà nước trên địa bàn thực hiện gần 3.220 tỷ đồng, vượt 14% dự toán, tăng 18,6% so với cùng kỳ. Đây là năm thứ 2 liên tiếp xếp thứ nhất khối huyện, thành phố về chỉ số năng lực cạnh tranh DDCI, một số tiêu chí được đánh giá cao như: vai trò người đứng đầu 10/10 điểm, sự năng động sáng tạo 9,97/10 điểm, xếp thứ nhất về cải cách hành chính. Hoàn thành đồ án quy hoạch chung xây dựng thành phố và lập kế hoạch thực hiện quy hoạch chung. Tiếp tục chỉ đạo, nâng cao mức độ đạt các tiêu chí đô thị loại I. Công tác quy hoạch, thủ tục đầu tư, tiến độ thi công các công trình, dự án được đẩy nhanh. Nhiều công trình, dự án quan trọng được hoàn thành đưa vào sử dụng như: Công viên Kỳ Bá, hồ Ty Rượu, đường Ngô Quyền, Trần Thánh Tông, Lý Thái Tổ... Lĩnh vực văn hóa - xã hội có nhiều tiến bộ, an sinh xã hội được bảo đảm. Giáo dục và đào tạo tiếp tục giữ vững thành tích năm thứ 6 liên tiếp dẫn đầu trong phong trào giáo dục toàn tỉnh. An ninh chính trị được giữ vững, trật tự an toàn xã hội được bảo đảm. Trong bối cảnh khó khăn chung của cả nước thì những kết quả đạt được nêu trên là rất đáng khích lệ, thể hiện rõ quyết tâm chính trị của cấp ủy, chính quyền, các phòng, ban, ngành, MTTQ và các đoàn thể; sự nỗ lực vượt bậc của các doanh nghiệp và các tầng lớp nhân dân trong thành phố.

Phóng viên: *Để hoàn thành các mục tiêu Nghị quyết Đại hội Đảng bộ thành phố lần thứ XXVIII đã đề ra, thời gian tới thành phố sẽ tập trung vào những nhiệm vụ, giải pháp cụ thể nào, thưa đồng chí?*

Đồng chí Hoàng Văn Thành: Năm 2024 là năm có ý nghĩa rất quan trọng đối với thành phố Thái Bình, năm bứt phá trong thực hiện các mục tiêu, nhiệm vụ của nghị quyết đại hội đảng các cấp, Nghị quyết Đại hội Đảng bộ thành phố lần thứ XXVIII, nhiệm kỳ 2020 - 2025; chuẩn bị mọi điều kiện cho đại hội đảng bộ các cấp nhiệm kỳ 2025 - 2030. Đây cũng là năm tổ chức kỷ niệm 70 năm ngày giải phóng thị xã, 20 năm thành lập thành phố Thái Bình. Với khối lượng công việc rất lớn, thời gian thực hiện nhiệm vụ khẩn trương, đòi hỏi cấp ủy, chính quyền từ thành phố đến cơ sở cần nhanh chóng bắt tay vào tổ chức thực hiện; đồng thời đổi mới phương pháp chỉ đạo, điều hành, phân công nhiệm vụ rõ người, rõ việc, rõ thời gian hoàn thành. Kịp thời giải quyết có hiệu quả các khó khăn, vướng mắc, ưu tiên cho việc tập trung xử lý các vấn đề nổi cộm, là "điểm nghẽn" của cấp mình, ngành mình với tinh thần chủ động, sáng tạo, dám nghĩ, dám làm, dám chịu trách nhiệm, không né tránh, đùn đẩy. Tăng cường công tác xây dựng Đảng, gắn với đợt sinh hoạt chính trị "tự soi, tự sửa", theo tinh thần Kết luận số 21-KL/TW của Ban Chấp hành Trung ương về đẩy mạnh xây dựng, chỉnh đốn Đảng và hệ thống chính trị. Qua đó chấn chỉnh, xây dựng, bồi dưỡng, đào tạo, sắp xếp lại đội ngũ cán bộ, công chức, viên chức, nhất là đội ngũ cán bộ lãnh đạo quản lý đáp ứng yêu cầu nhiệm vụ. Tập trung phục hồi kinh tế, đẩy mạnh thu hút đầu tư; huy động các nguồn lực để phát triển kinh tế, phát triển đô thị; tiếp tục đổi mới, cơ cấu lại các ngành sản xuất gắn với đổi mới mô hình tăng trưởng, nâng cao chất lượng, sức cạnh tranh. Tiếp tục chỉ đạo thực hiện các nhiệm vụ theo Nghị quyết số 03-NQ/TU của Ban Chấp hành Đảng bộ tỉnh; hoàn thành kế hoạch thực hiện quy hoạch chung thành phố đến năm 2035, tầm nhìn năm 2050. Chú trọng tháo gỡ khó khăn, vướng mắc, đẩy nhanh tiến độ hoàn thành các dự án xây dựng kết cấu hạ tầng kinh tế - xã hội trọng điểm như nút giao Phúc Khánh, đường Trần Nhân Tông, đường Trần Lãm, đường Lê Quý Đôn kéo dài về phía Nam, đường Võ Nguyên Giáp kéo dài đến quốc lộ 39... Chú trọng chỉ đạo thực hiện hoàn thành các đề án đã ban hành nhằm phát triển toàn diện các lĩnh vực văn hóa - xã hội; cải cách hành chính, ứng dụng công nghệ thông tin trong quản lý, điều hành. Tăng cường công tác quốc phòng, quân sự; giữ vững an ninh chính trị, trật tự an toàn xã hội. Theo đó, chủ động nắm và dự báo tình hình sát với thực tế, để triển khai các biện pháp đồng bộ, kiên quyết, xử lý kịp thời các vụ việc mới nảy sinh, không để xảy ra điểm nóng. Tiếp tục nâng cao năng lực lãnh đạo, sức chiến đấu của các cấp ủy, tổ chức đảng, hiệu lực, hiệu quả quản lý, điều hành của các cấp chính quyền; xây dựng Đảng bộ và hệ thống chính trị trong sạch, vững mạnh; củng cố vững chắc khối đại đoàn kết toàn dân.

Phóng viên: *Nhân dịp tết đến xuân về, đồng chí có thông điệp gì muốn gửi gắm đến Đảng bộ, nhân dân và lực lượng vũ trang thành phố?*

Đồng chí Hoàng Văn Thành: Năm 2023 đã khép lại. Cánh cửa năm 2024 mở rộng với nhiều thách thức và vận hội mới. Nhân dịp xuân mới Giáp Thìn 2024, thay mặt Thành ủy, HĐND, UBND, Ủy ban MTTQ Việt Nam thành phố Thái Bình, tôi kính chúc nhân dân, cán bộ, đảng viên, các doanh nhân, chiến sĩ lực lượng vũ trang thành phố Thái Bình mạnh khỏe, hạnh phúc, thành công và đạt nhiều thắng lợi mới.

Mừng xuân mới Giáp Thìn 2024, tôi tin tưởng rằng với truyền thống anh hùng, đoàn kết, sáng tạo, dám nghĩ, dám làm, với lòng yêu quê hương và khát vọng đổi mới, cán bộ và nhân dân thành phố Thái Bình sẽ quyết tâm vượt qua khó khăn, thử thách, đóng góp sức lực và trí tuệ để thực hiện thắng lợi nhiệm vụ năm 2024 và cả nhiệm kỳ, biến khát vọng xây dựng đô thị loại I của thành phố Thái Bình và sớm nằm trong nhóm các đô thị dẫn đầu của vùng đồng bằng sông Hồng trở thành hiện thực.

Phóng viên: *Xin trân trọng cảm ơn đồng chí!*

Công viên xanh giữa lòng thành phố

ĐỨC DŨNG

Từ khi khánh thành đến nay, công viên Kỳ Bá (thành phố Thái Bình) đã trở thành điểm đến yêu thích của mọi người dân. Giờ đây, người dân thành phố thêm tự hào vì trên địa bàn có thêm một điểm nhấn sinh hoạt văn hóa cộng đồng khang trang, góp phần làm tăng mỹ quan đô thị, làm phong phú đời sống văn hóa tinh thần của cư dân đô thị.



Nhiều gia đình chọn công viên Kỳ Bá để tản bộ, tập thể dục.

Không gian xanh

Tọa lạc ngay trung tâm thành phố, công viên Kỳ Bá nằm trên địa bàn phường Kỳ Bá có diện tích 10ha, là một thiết chế văn hóa quan trọng, điểm nhấn kiến trúc cảnh quan đô thị. Ông Nguyễn Anh Tuấn, Phó Chủ tịch UBND thành phố cho biết: Đối với đô thị, không gian công cộng đóng vai trò hết sức quan trọng, quyết định chất lượng cuộc sống của người dân, đáp ứng nhu cầu nghỉ ngơi, thư giãn, vui chơi, giải trí, sinh hoạt cộng đồng và tương tác xã hội. Hướng tới mục tiêu trở thành đô thị loại I trực thuộc tỉnh Thái Bình với chất lượng sống tốt hơn, thời gian qua, thành phố Thái Bình đã không ngừng đầu tư, nâng cấp không gian đô thị, tôn tạo cảnh quan, phát triển thêm nhiều địa điểm vui chơi, giải trí cùng với các mảng xanh đô thị tại các tuyến phố, các công viên nhỏ tại các khu đô thị mới, cải tạo cảnh quan khu vực ven sông, hồ. Đặc biệt, tháng 10/2023, sau 9 tháng triển khai thi công, xây dựng, công viên Kỳ Bá đã hoàn thành, bàn giao đưa vào sử dụng, với tổng mức đầu tư gần 120 tỷ đồng. Công viên được đầu tư đồng bộ với các phân khu văn hóa, thể thao, vui chơi, giải trí đa năng cùng các hạng mục công trình phụ trợ, hệ thống giao thông nội bộ, điện chiếu sáng, hệ thống cây xanh và vườn hoa đa dạng; các hạng mục công trình của công viên được thiết kế mang bản sắc văn hóa của vùng đất Thái Bình, Kỳ Bố Hải Khẩu xưa như sóng cửa biển, cầu vồng bẩy sắc trên bầu trời Thái Bình, một số sản phẩm đặc trưng của địa phương... Việc xây dựng công viên không những phục vụ nhu cầu vui chơi, giải trí, rèn luyện sức khỏe của nhân dân mà còn giúp thành phố từng bước hoàn thiện hệ thống kết cấu hạ tầng, phát triển không gian kiến trúc cảnh quan, góp phần chỉnh trang đô thị theo hướng văn minh, xanh, sạch, đẹp.

Điểm đến của mọi người

Công viên Kỳ Bá đưa vào sử dụng đã đáp ứng được nhu cầu hưởng thụ không gian xanh của mọi tầng lớp nhân dân thành phố. Từ không gian yên tĩnh cho người cao tuổi; không gian sôi động, sáng tạo cho người trẻ, không gian thể dục thể thao cho mọi lứa tuổi đến không gian dự trữ để tổ chức các hoạt động kinh tế, văn hóa, xã hội, vui chơi giải trí phục vụ nhân dân thành phố và nhân dân trong tỉnh. Công viên đã trở thành nơi kết nối và phản ánh đời sống, văn hóa của đô thị, là mảnh ghép quan trọng để thành phố Thái Bình trở thành đô thị xanh, văn minh, hiện đại, được người dân đánh giá cao.

Những ngày cuối năm, đường phố thành phố Thái Bình lại càng đông hơn, nhộn nhịp hơn. Công viên Kỳ Bá cũng đông vui, nhộn nhịp hơn thường nhật. Nơi đây thực sự đã trở thành điểm hẹn văn hóa - nghỉ ngơi - vui chơi giải trí hấp dẫn và bền vững của mọi người dân thành phố. Dạo quanh công viên, chúng tôi bắt gặp rất đông các gia đình đưa con đi tham quan, ngắm cảnh, chụp hình kỷ niệm, các em bé hồn nhiên tạo dáng bên bố mẹ cùng lưu giữ khoảnh khắc vui vẻ, đầm ấm bên nhau. Đây cũng chính là điểm hẹn của các bạn trẻ, một nơi để "sống ảo" không thể bỏ qua với người yêu thiên nhiên và thích chụp ảnh. Anh Nguyễn Văn Hùng, phường Bồ Xuyên (thành phố Thái Bình) đang sinh sống tại thành phố Đà Nẵng, mỗi năm một lần mới đưa vợ con về quê ăn tết. Trước sự thay đổi của thành phố Thái Bình, nhất là công viên Kỳ Bá sau hơn 10 năm để đất hoang giờ đã được thay thế bằng một không gian trong xanh với hồ nước mát lành, hệ thống cây xanh, không gian vui chơi, tập thể dục..., anh Hùng vô cùng bất ngờ, vì vậy anh chị quyết định phải ra đây chụp một bộ ảnh lưu niệm cho cả gia đình. "Trước sự đổi mới của thành phố, tôi thấy rất phấn khởi, tự hào về quê hương, nơi tôi đã sinh ra và lớn lên. Dù sinh sống và làm việc ở nơi xa nhưng trái tim tôi luôn hướng về quê hương" - anh Hùng bộc bạch. Ông Hoàng Văn Đức, tổ 4, phường Trần Lãm (thành phố Thái Bình) chia sẻ: Ngày trước tôi ngại tập thể dục buổi sáng vì sống ở khu dân cư đông, ngõ ngách nhỏ hẹp, xe cộ đi lại nhiều, không có không gian. Từ ngày công viên Kỳ Bá hoàn thành, tôi dậy sớm hơn, dành thời gian ra tập thể dục. Buổi chiều đón các cháu đi học về, tụi nhỏ rất thích ra đây để vui chơi. Còn với bà Bùi Hương Linh, tổ 2, phường Quang Trung (thành phố Thái Bình): Từ ngày công viên được hoàn thiện, cây xanh, chậu hoa được trồng và trang trí rất đẹp mắt, hàng trăm ghế đá sạch, đẹp. Người dân chúng tôi thấy đời sống tinh thần được nâng cao rõ rệt nên việc tụ họp sinh hoạt, tập thể dục nhộn nhịp hẳn lên. Việc xây dựng công viên này không chỉ góp phần nâng cao đời sống người dân sinh sống quanh khu vực mà còn có tác dụng tăng cường tính giao lưu, gắn kết cộng đồng rất cao.

Ông Nguyễn Văn Dương, phường Kỳ Bá, thành phố Thái Bình



Trước quá trình đô thị hóa ngày càng tăng nhanh, quỹ đất ngày càng giảm, vì vậy công viên rất cần thiết cho đời sống tinh thần của người dân. Khi thành phố có nhiều công viên, người dân chúng tôi phấn khởi lắm, con em cũng có chỗ vui chơi an toàn, sạch đẹp, nhất là dịp tết cổ truyền của dân tộc cận kề.

Chị Hoàng Thị Hằng, xã Vũ Phúc, thành phố Thái Bình



Tranh thủ những ngày nghỉ lễ, vợ chồng tôi đưa cháu ra công viên tản bộ, ngắm cảnh, giúp xua tan đi những bộn bề của nhịp sống đô thị tất bật, hối hả. Công viên cũng sở hữu nhiều góc chụp ảnh check in đắt giá để lưu giữ lại những kỷ niệm đẹp của gia đình.



Khép lại năm 2023 trong bối cảnh gặp không ít khó khăn, song dưới sự lãnh đạo, chỉ đạo của Tỉnh ủy, HĐND, UBND tỉnh, Đảng bộ và chính quyền huyện Hưng Hà đã điều hành linh hoạt, sáng tạo, quyết liệt đạt được nhiều kết quả khởi sắc, tự tin vững bước vào năm 2024 với chủ đề "Đoàn kết, sáng tạo, quyết tâm bứt phá vươn lên".

HƯNG HÀ

Bứt phá vươn lên

TRẦN HỮU NAM
Bí thư Huyện ủy Hưng Hà



Các đồng chí lãnh đạo Sở Giáo dục và Đào tạo, huyện Hưng Hà thăm mô hình thư viện điện tử tại Trường Tiểu học Duyên Hải.

Vững vàng trong gian khó

Năm 2023, mặc dù gặp nhiều khó khăn, thách thức song tổng giá trị sản xuất của huyện vẫn tăng 5,33% (xếp thứ 3/8 huyện, thành phố); tổng vốn đầu tư phát triển toàn xã hội tăng 11,52%; chỉ số năng lực cạnh tranh cấp huyện (DDCI) xếp thứ 3/8 huyện, thành phố; chỉ số cải cách hành chính tăng 2 bậc; có 7/10 khoản thu, sắc thuế thu đạt 100% dự toán năm trở lên. UBND huyện đã công nhận 6 sản phẩm của 5 chủ thể đạt tiêu chuẩn OCOP hạng 3 sao; 19 sản phẩm đang chờ đánh giá. Điểm nhấn năm 2023 của huyện là sản xuất công nghiệp tiếp tục là điểm sáng với giá trị sản xuất tăng 6,0% so với cùng kỳ năm 2022. Các doanh nghiệp địa bàn huyện đã nỗ lực vượt qua khó khăn, chuyển mình và phát triển mạnh mẽ. Hiện nay, gần 500 doanh nghiệp hoạt động trên hầu hết các lĩnh vực. Nhiều sản phẩm xuất khẩu sang thị trường Mỹ, Nhật Bản, Hàn Quốc... góp phần không nhỏ vào tăng trưởng kinh tế của huyện. Đáng chú ý, trong công tác thu hút đầu tư, toàn huyện đã có 8 dự án đầu tư thứ cấp đề nghị UBND tỉnh chấp thuận chủ trương đầu tư, cấp giấy chứng nhận đầu tư, trong đó có 5 dự án thứ cấp được chấp thuận với tổng vốn đầu tư trên 1.000 tỷ đồng; có 1 dự án đầu tư xây dựng hạ tầng cụm công nghiệp Đức Hiệp được chấp thuận với số vốn 427,8 tỷ đồng. Song song với chú trọng phát triển công nghiệp, Hưng Hà còn quan tâm duy trì, phát triển các làng nghề truyền thống và du nhập nghề mới. Thường xuyên quan tâm, rà soát hiện trạng kinh doanh trên địa bàn để kịp thời điều chỉnh, tháo gỡ khó khăn, vướng mắc cho các đơn vị, hộ sản xuất, kinh doanh tạo kết nối, lưu thông hàng hóa với các địa phương, thực hiện chuỗi cung ứng hàng hóa phục vụ đời sống nhân dân trên địa bàn luôn được thông suốt, bảo đảm.

Đối với sản xuất nông nghiệp, mặc dù bị tác động bởi giá vật tư phân bón tăng cao, nguồn lao động bị phân tán nhưng giá trị sản xuất nông nghiệp, lâm nghiệp, thủy sản của huyện vẫn tăng 2,58% so với cùng kỳ năm 2022. Toàn huyện chuyển đổi được 152,7ha đất trồng lúa sang trồng các cây lâu năm và cây rau màu hàng năm; 850ha trồng cây ăn quả. Với lợi thế đất đai màu mỡ, các địa phương đã có nhiều cách làm hiệu quả, khai thác được tiềm năng sẵn có của đất để quy hoạch phát triển sản xuất theo hướng hàng hóa như: mô hình trồng sen của HTX Sen Vân Đài, xã Chí Hòa; dưa lưới xã Tiến Đức, Tân Lễ; khoai lang vụ xuân ở Tây Đô; cà rốt xã Điệp Nông, cam xã Hòa Tiến; ngưu tất xã Thống Nhất... từ đó nâng cao hiệu quả sử dụng đất, làm giàu cho người dân. Ngoài ra, các lĩnh vực văn hóa - xã hội tiếp tục được lãnh đạo, chỉ đạo toàn diện; công tác giáo dục và đào tạo có chuyển biến khá tích cực. Huyện tổ chức thành công gala "Nối tiếp truyền thống - khát vọng vươn lên" lần 2; khen thưởng và tặng thư khen cho 592 học sinh xuất sắc. Tình hình an ninh chính trị ổn định, trật tự an toàn xã hội trên địa bàn huyện được bảo đảm.

Cùng với đẩy mạnh phát triển kinh tế - xã hội, các cấp ủy, tổ chức đảng đã kịp thời thể chế hóa, cụ thể hóa đường lối, chủ trương của Đảng thành các nghị quyết, chỉ thị, đề án, kế hoạch, chương trình hành động sát với tình hình thực tế, lãnh đạo, chỉ đạo thực hiện có hiệu quả các nhiệm vụ trọng tâm, khâu đột phá; khắc phục điểm yếu, giải quyết hiệu quả những khó khăn, vướng mắc của địa phương. Nổi bật, Đảng bộ huyện kết nạp được 191 đảng viên (đứng đầu trong 8 đảng bộ huyện, thành phố) và là năm đầu tiên kết nạp được 2 đảng viên là học sinh THPT.

Tạo đà phát triển nhanh, bền vững

Với chủ đề "Đoàn kết, sáng tạo, quyết tâm bứt phá vươn lên", bước vào năm 2024, Hưng Hà đề ra mục tiêu: tốc độ tăng trưởng kinh tế phấn đấu đạt 9,2%; tổng vốn đầu tư phát triển toàn xã hội tăng 9,32%; thu nhập bình quân đầu người đạt từ 70,7 triệu đồng/năm trở lên; 8 xã đạt chuẩn nông thôn mới nâng cao, 1 xã đạt chuẩn nông thôn mới kiểu mẫu; tỷ lệ đô thị hóa 8,3%; tỷ lệ hộ nghèo (chuẩn nghèo đa chiều giai đoạn 2021 - 2025) dưới 1,7%; tỷ lệ thôn, tổ dân phố đạt danh hiệu văn hóa 94,5%; hộ gia đình đạt chuẩn gia đình văn hóa đạt 94,3%; 100% doanh nghiệp, cơ sở sản xuất mới thành lập có hệ thống xử lý ô nhiễm môi trường theo quy định; 80% cụm công nghiệp đang hoạt động có hệ thống xử lý nước thải tập trung đạt tiêu chuẩn môi trường.

Để đạt mục tiêu trên, Hưng Hà xác định: Tiếp tục giữ vững ổn định và bảo đảm tốc độ tăng trưởng hợp lý của nền kinh tế trong trạng thái bình thường mới; chú trọng nâng cao năng suất, chất lượng, cải thiện môi trường đầu tư kinh doanh, năng lực cạnh tranh để xúc tiến và thu hút đầu tư; hỗ trợ thúc đẩy khởi nghiệp và phát triển doanh nghiệp. Đẩy nhanh tiến độ xây dựng hệ thống kết cấu hạ tầng đồng bộ, nhất là hạ tầng đô thị, hạ tầng du lịch, hạ tầng nông nghiệp, nông thôn; đẩy mạnh phát triển 2 thị trấn theo hướng đô thị xanh, văn minh, hiện đại và thân thiện với môi trường; tăng cường đổi mới sáng tạo, nâng cao chất lượng giáo dục và các hoạt động văn hóa - xã hội; khai thác những lợi thế sẵn có của vùng đất cổ để phát triển du lịch; tiếp tục đẩy mạnh thực hiện chương trình xây dựng nông thôn mới gắn với chương trình mỗi xã một sản phẩm (OCOP). Quan tâm phát triển văn hóa, xã hội, các chính sách an sinh xã hội, phúc lợi xã hội, nâng cao đời sống vật chất, tinh thần của nhân dân; tiếp tục đổi mới đồng bộ giáo dục và đào tạo; đẩy mạnh xây dựng chính quyền điện tử, cải cách hành chính và chuyển đổi số; tăng cường kỷ luật, kỷ cương hành chính; nâng cao hiệu lực, hiệu quả chỉ đạo điều hành và thực thi pháp luật ở các cấp, các ngành; củng cố quốc phòng, an ninh, ổn định chính trị, trật tự an toàn xã hội. Đảng bộ, chính quyền và các tầng lớp nhân dân huyện Hưng Hà sẽ không ngừng đổi mới sáng tạo, nâng cao tinh thần trách nhiệm, đoàn kết gắn bó, chung tay góp sức để tạo ra sức mạnh tổng hợp, khắc phục mọi khó khăn, thách thức, tận dụng thời cơ nỗ lực hơn nữa, quyết tâm hơn nữa để hoàn thành và hoàn thành ở mức cao nhất các mục tiêu, nhiệm vụ của năm 2024, tạo đà cho sự phát triển nhanh, mạnh và bền vững trong tương lai.



Sản xuất ở Xí nghiệp May 10 Hưng Hà.

Liên kết vùng để phát triển "CÔNG NGHIỆP KHÔNG KHÓI"

THANH THỦY



Đường ĐH.70 đoạn từ ĐT.452 đi di tích lịch sử quốc gia đền Tiên La, xã Đoan Hùng tạo thuận lợi cho người dân du xuân, chiêm bái tại các khu du lịch tâm linh.

Xuân về, những con đường khang trang, rộng mở được kết nối đến từng khu du lịch ở huyện Hưng Hà như khoác lên chiếc áo mới với muôn hoa đua nhau khoe sắc rực rỡ tạo điều kiện cho người dân du xuân đón tết an toàn, thuận lợi. Đó chính là minh chứng cho việc liên kết vùng phát triển ngành "công nghiệp không khói" ở Hưng Hà.

Liên kết giao thông...

Những ngày đầu năm mới 2024, cùng chúng tôi đi trên tuyến đường ĐH.70 đoạn từ ĐT.452 đi di tích lịch sử quốc gia đền Tiên La, xã Đoan Hùng vừa mới hoàn thành với chiều dài gần 3km có tổng mức đầu tư trên 40 tỷ đồng, bà Trần Thị Thoan, thôn Tiên La phấn khởi chia sẻ: Từ con đường nhỏ hẹp, trơn trượt, mỗi khi mùa mưa về đến con đường khang trang, rộng rãi, rực rỡ sắc hoa, khiến người dân chúng tôi ai nấy đều vui mừng, hân hoan. Không chỉ đi lại, buôn bán thuận lợi mà đây còn là tuyến đường kết nối với khu di tích lịch sử quốc gia đền Tiên La nên du khách thập phương khi đến chiêm bái, du xuân cũng an toàn, thuận tiện.

Còn tại tuyến đường ĐH.60 đoạn từ ĐT.455, xã Đông Đô nối vào khu nghỉ dưỡng khoáng nóng xã Duyên Hải có chiều dài 3km với tổng mức đầu tư 35 tỷ đồng đã hoàn thành trước tết dương lịch năm 2024 tạo điểm nhấn cho việc kết nối các khu du lịch trong huyện. Ông Nguyễn Kim Nhẩn, Chủ tịch UBND xã Duyên Hải cho biết: Hiện nay, trên địa bàn xã Duyên Hải đang triển khai dự án khu tổ hợp thương mại, dịch vụ lưu trú và khoáng nóng Wyndham; dự án khu du lịch nghỉ dưỡng và nhà máy nước đóng chai Onsen. Đây là 2 dự án quan trọng của huyện, xã để phát triển ngành du lịch. Do đó, việc đầu tư mở rộng tuyến đường vào khu nghỉ dưỡng sẽ tạo diện mạo mới cho địa phương và thuận lợi cho các du khách đi đến các điểm du lịch.

Xác định "giao thông đi trước mở đường", tạo nền tảng kết nối vùng, huyện Hưng Hà huy động nguồn lực đầu tư nâng cấp, cải tạo hạ tầng giao thông phát triển đồng bộ, tạo diện mạo mới cho huyện. Từ năm 2022 đến nay, huyện Hưng Hà đầu tư xây dựng 26 tuyến đường huyết mạch kết nối các cụm di tích lịch sử văn hóa với tổng mức đầu tư 736,97 tỷ đồng như: đường kết nối khu di tích lịch sử cách mạng Trường Vỵ Sỹ đến khu di tích lịch sử văn hóa đền thờ Diệu Dung công chúa, xã Chí Hòa; đường từ quốc lộ 39 đến nhà lưu niệm Chủ tịch Hồ Chí Minh, xã Hồng An; đường vào khu lưu niệm nhà bác học Lê Quý Đôn; đường vào cụm di tích lịch sử quốc gia đình, đền, lăng thờ Thống quốc Thái sư Trần Thủ Độ và Linh từ Quốc mẫu Trần Thị Dung, xã Liên Hiệp... Đến nay, một số công trình đã hoàn thành và đưa vào sử dụng, qua đó tạo điều kiện kết nối các khu, điểm di tích lịch sử trên địa bàn huyện và kết nối giao thông với đường vành đai 5 vùng Thủ đô Hà Nội góp phần phát triển kinh tế - xã hội, giao lưu văn hóa, bứt phá đi lên.

Ông Phạm Cao Quân, Chủ tịch UBND huyện Hưng Hà cho biết: Chúng tôi đang tập trung đầu tư hạ tầng giao thông, hình thành các tuyến du lịch gắn với các di tích trọng điểm; kết hợp xây dựng các sản phẩm du lịch mới gồm: du lịch trải nghiệm, du lịch làng nghề, nghỉ dưỡng... nhằm thu hút du khách trong và ngoài nước, từng bước đưa du lịch trở thành ngành kinh tế quan trọng. Đồng thời, tăng cường quảng bá, liên kết, hợp tác phát triển du lịch; đẩy mạnh xúc tiến thu hút các doanh nghiệp đầu tư vào các khu du lịch, khu vui chơi, giải trí, khách sạn chất lượng cao... Bên cạnh đó, gắn du lịch Hưng Hà với du lịch của tỉnh, của vùng miền và cả nước; đẩy mạnh tuyên truyền, vận động nhân dân thực hiện nếp sống văn minh, tạo ấn tượng tốt đẹp với du khách; kiện toàn bộ máy, nâng cao hiệu quả quản lý, khai thác các di tích...

Hướng đến vùng du lịch trọng điểm của tỉnh

Hưng Hà có diện tích trên 200km^2, nằm phía Tây Bắc tỉnh Thái Bình với 3 con sông lớn: sông Hồng, sông Luộc và sông Trà Lý bao bọc đã tạo nên một vùng đất phì nhiêu, màu mỡ với những cánh đồng thẳng cánh cò bay làm cho làng quê Hưng Hà đẹp tựa như một bức tranh. Ngoài ra, Hưng Hà còn có 598 di tích lịch sử văn hóa, trong đó có 1 di tích quốc gia đặc biệt, 28 di tích quốc gia và 95 di tích cấp tỉnh. Bên cạnh đó, Hưng Hà còn có 135 di sản văn hóa phi vật thể, trong đó có 2 lễ hội được đưa vào danh mục di sản văn hóa phi vật thể quốc gia (đền Trần và đền Tiên La). Các di tích lịch sử và lễ hội ở Hưng Hà chính là nhân chứng, vật chứng cho một vùng quê có bề dày lịch sử văn hóa lâu đời. Ông Phạm Văn Cường, xã Tiến Đức cho biết: Vào dịp đầu xuân mới, đền Trần đón hàng nghìn du khách khắp cả nước. Từ đền Trần, xã Tiến Đức du khách có thể đến chiêm ngưỡng đền thờ Trần Thủ Độ và đền thờ Linh từ Quốc mẫu Trần Thị Dung, xã Liên Hiệp và nhiều điểm du lịch khác một cách dễ dàng, nhanh chóng. Tôi thấy chủ trương liên kết các vùng là rất trúng, đúng nhằm giữ chân du khách thập phương khi đến du lịch tại huyện. Từ những quyết sách ấy, người Hưng Hà hôm nay rất đỗi tự hào trước diện mạo mới của quê hương, được điểm tô bằng những công trình dự án mang tầm chiến lược.

Để khai thác có hiệu quả thế mạnh của ngành "công nghiệp không khói", ông Trần Hữu Nam, Bí thư Huyện ủy Hưng Hà cho biết: Hưng Hà đã đề ra nhiều chủ trương, giải pháp, mục tiêu cụ thể, phấn đấu giai đoạn 2021 - 2025, tầm nhìn đến năm 2030 lượng khách du lịch bình quân hàng năm tăng 10 - 15%. Đến 2025 có 50% số xã, thị trấn xây dựng được ít nhất 1 sản phẩm du lịch đặc thù; có 10 - 15 sản phẩm từ các địa phương đạt tiêu chuẩn sản phẩm OCOP; xây dựng từ 2 - 3 tuyến, tour du lịch gắn với các khu, cụm di tích lịch sử văn hóa, khu du lịch trọng điểm trong và ngoài huyện; mỗi điểm du lịch văn hóa tâm linh và các điểm du lịch khác trong huyện có 1 tổ thuyết minh viên du lịch; hoàn chỉnh hệ thống du lịch nghỉ dưỡng, du lịch tâm linh, du lịch trải nghiệm theo định hướng phát triển không gian du lịch, góp phần khẳng định thương hiệu du lịch Hưng Hà. Để đạt được mục tiêu trên, chúng tôi tập trung khai thác tối đa tiềm năng, lợi thế nguồn tài nguyên du lịch phong phú, sẵn có để tạo bước đột phá phát triển toàn diện du lịch của huyện cả về phạm vi, quy mô và chất lượng dịch vụ; huy động mọi nguồn lực để đầu tư kết cấu hạ tầng và cơ sở vật chất kỹ thuật du lịch theo hướng văn minh, hiện đại, hình thành tour, tuyến du lịch trọng điểm của tỉnh.

Động lực mới, niềm tin mới TRÊN QUÊ HƯƠNG THÁI THỤY

NGUYỄN THẮM
Thực hiện

Năm 2023 đã khép lại, với sự đoàn kết, chung sức đồng lòng của cán bộ, đảng viên và các tầng lớp nhân dân, huyện Thái Thụy đã đạt được nhiều kết quả tích cực trên các lĩnh vực. Phóng viên Báo Thái Bình có cuộc trao đổi với bà Thái Thị Thu Hường, Bí thư Huyện ủy Thái Thụy về những thành tựu đạt được trong năm 2023 và định hướng của huyện trong năm 2024.



Lãnh đạo huyện Thái Thụy kiểm tra tiến độ thi công dự án xây dựng tuyến đường quy hoạch số 5 từ đê sông Diêm Hộ đến đường quy hoạch số 2.

Phóng viên: *Đánh giá kết quả năm 2023 của huyện, bà có thể khái quát với những nổi bật nào?*

Bà Thái Thị Thu Hường: Năm 2023, dưới sự lãnh đạo sát sao của Tỉnh ủy, HĐND, UBND tỉnh; sự phối hợp, tạo điều kiện của các sở, ban, ngành, đoàn thể tỉnh; cấp ủy, chính quyền, MTTQ, các đoàn thể từ huyện đến cơ sở và các tầng lớp nhân dân trong huyện đã phát huy tốt những thuận lợi, vượt qua khó khăn, thách thức, đạt được kết quả tương đối toàn diện trên các lĩnh vực, nhiều chỉ tiêu vượt kế hoạch đề ra. Tổng giá trị sản xuất năm 2023 ước đạt 33.490 tỷ đồng, tăng 13,77% so với năm 2022; kim ngạch xuất khẩu ước đạt 176.927 triệu USD, tăng 35,86%; tổng thu ngân sách nhà nước ước đạt 2.418 tỷ đồng, đạt 172,5% dự toán tỉnh giao, bằng 104,2% so với dự toán huyện giao; tỷ lệ hộ nghèo trung bình giảm 0,2%/năm. Chương trình xây dựng nông thôn mới; sản phẩm OCOP; chống khai thác thủy sản bất hợp pháp, không báo cáo và không theo quy định được chỉ đạo quyết liệt. Hạ tầng kinh tế - xã hội tiếp tục được quan tâm đầu tư, nhiều công trình, dự án quan trọng đã và đang được tích cực triển khai xây dựng, sau khi hoàn thành sẽ là đòn bẩy trong phát triển kinh tế - xã hội của huyện. Đặc biệt năm 2023, huyện đã thực hiện 23 dự án đầu tư, phê duyệt 106 phương án, tổng diện tích đất thu hồi 423.472m^2, kinh phí bồi thường, hỗ trợ giải phóng mặt bằng 94,5 tỷ đồng; các phương án giải phóng mặt bằng bảo đảm đúng quy trình, quy định của pháp luật; tiến độ giải phóng mặt bằng các dự án cơ bản đáp ứng yêu cầu, kịp thời bàn giao mặt bằng cho nhà đầu tư. Môi trường đầu tư kinh doanh tiếp tục được cải thiện, huyện xếp thứ 4/8 huyện, thành phố về chỉ số DDCI, tăng 3 bậc so với năm 2022. Các lĩnh vực văn hóa - xã hội được quan tâm chỉ đạo đáp ứng nhu cầu học tập, khám chữa bệnh, sinh hoạt văn hóa văn nghệ, thể dục thể thao của nhân dân. Công tác an sinh xã hội thực hiện đầy đủ, kịp thời, chi trả các chế độ đúng quy định. Tình hình an ninh chính trị, trật tự an toàn xã hội được bảo đảm, giữ vững.



Thi công tuyến đường quy hoạch số 2, đoạn từ tuyến đường bộ ven biển đến đường tỉnh ĐT.461, huyện Thái Thụy.

Phóng viên: *Năm 2024 là năm có ý nghĩa quan trọng trong việc hoàn thành các mục tiêu Nghị quyết Đại hội Đảng bộ huyện lần thứ XVI, nhiệm kỳ 2020 - 2025 đã đề ra. Những mục tiêu mà Đảng bộ, chính quyền và nhân dân Thái Thụy hướng đến trong năm 2024 cụ thể như thế nào, thưa bà?*

Bà Thái Thị Thu Hường: Trong năm 2024, Đảng bộ huyện tiếp tục nâng cao năng lực lãnh đạo và sức chiến đấu của tổ chức cơ sở đảng, xây dựng tổ chức cơ sở đảng trong sạch, vững mạnh. Tiếp tục thực hiện có hiệu quả việc học tập và làm theo tư tưởng, đạo đức, phong cách Hồ Chí Minh theo tinh thần Chỉ thị số 05-CT/TW của Bộ Chính trị và nội dung chuyên đề năm 2024 về phát huy dân chủ, chăm lo đời sống nhân dân. Phấn đấu năm 2024 giá trị sản xuất đạt 38.826 tỷ đồng, tăng 15,93% so với năm 2023. Có từ 5 xã trở lên đạt tiêu chí nông thôn mới nâng cao; chuẩn hóa 5 sản phẩm OCOP. Phấn đấu tỷ lệ hộ nghèo giảm từ 0,2%/năm trở lên. Tỷ lệ gia đình đạt chuẩn văn hóa đạt trên 92%. Phấn đấu đạt 36 nhà văn hóa thôn, tổ dân phố kiểu mẫu. Tỷ lệ bao phủ bảo hiểm y tế đạt 91,5%; 100% trẻ em khuyết tật nặng, đặc biệt nặng, trẻ em mất nguồn nuôi dưỡng được trợ cấp hàng tháng, chủ động tổ chức và tham gia đầy đủ các hoạt động vì trẻ em... phấn đấu đưa huyện Thái Thụy trở thành trọng điểm trong phát triển kinh tế của tỉnh.

Phóng viên: *Một mùa xuân mới đã về, mỗi người dân đều có ước mong, niềm hy vọng về một năm mới nhiều niềm vui, hạnh phúc, thành công và thắng lợi mới. Để đạt được các mục tiêu đề ra, theo bà cần có những giải pháp gì?*

Bà Thái Thị Thu Hường: Những thành tựu đạt được trong thời gian qua là nền tảng, động lực quan trọng để huyện thực hiện thắng lợi các nhiệm vụ đề ra trong nhiệm kỳ 2020 - 2025. Thời gian tới, huyện xác định các giải pháp cần tập trung thực hiện như: Xây dựng Đảng bộ và hệ thống chính trị của huyện vững mạnh toàn diện trên các mặt chính trị, tư tưởng, đạo đức, tổ chức và cán bộ. Tiếp tục thực hiện mạnh mẽ, đồng bộ, hiệu quả giải pháp tái cơ cấu, phát triển ngành nông nghiệp theo hướng nâng cao giá trị gia tăng và phát triển bền vững, giữ vững và nâng cao tiêu chí nông thôn mới đã đạt được. Tăng cường công tác quản lý nhà nước về tài nguyên và bảo vệ môi trường, hoàn thành lập kế hoạch sử dụng đất cấp huyện năm 2024. Tiếp tục đẩy nhanh tiến độ giải phóng mặt bằng đối với các dự án trên địa bàn huyện, đặc biệt là các dự án trọng điểm như: dự án khu công nghiệp VSIP Thái Bình, khu liên hợp điện khí LNG, dự án đường cao tốc CT.08, các dự án nhà ở thương mại...; kịp thời nhân rộng các mô hình hay, cách làm mới sáng tạo, hiệu quả trong công tác giải phóng mặt bằng. Bên cạnh đó, đẩy mạnh thực hiện các giải pháp cải thiện môi trường đầu tư kinh doanh, nâng cao chỉ số năng lực cạnh tranh cấp huyện, tập trung tháo gỡ những khó khăn, vướng mắc cho các doanh nghiệp một cách thực chất, hiệu quả, đa dạng hóa các hình thức và giải pháp kêu gọi, thu hút các dự án đầu tư vào các khu, cụm công nghiệp. Đẩy nhanh tiến độ đấu giá quyền sử dụng đất để tạo nguồn vốn trả nợ công, đầu tư xây dựng các công trình thiết yếu và thực hiện tốt các chính sách an sinh xã hội. Trong lĩnh vực văn hóa - xã hội, tiếp tục duy trì nền nếp, kỷ cương trong ngành giáo dục và đào tạo, thực hiện đầy đủ, kịp thời, chính sách đối với người có công với cách mạng, hộ nghèo, cận nghèo và đối tượng bảo trợ xã hội. Thực hiện nghiêm túc công tác quân sự, quốc phòng, an ninh địa phương. Trên cơ sở thành tựu, kết quả đạt được trong năm 2023, tôi tin rằng động lực mới, niềm tin mới, những mục tiêu đặt ra sẽ trở thành hiện thực trên quê hương Thái Thụy trong năm mới Giáp Thìn 2024.

Phóng viên: *Xin trân trọng cảm ơn bà!*

Năm 2023, trong bối cảnh còn nhiều khó khăn, thách thức nhưng với sự đoàn kết, nỗ lực của cấp ủy, chính quyền, cả hệ thống chính trị; sự ủng hộ của cộng đồng doanh nghiệp; sự đồng thuận của các tầng lớp nhân dân, Thái Thụy đã đạt được những kết quả quan trọng, tạo động lực bứt phá đi lên với 10 dấu ấn nổi bật.

THÁI THỤY
Động lực bứt phá đi lên

ĐỨC PHÚC
Tổng hợp



Sản xuất tại Công ty TNHH Kỹ thuật hoạt hình First Union Việt Nam (cụm công nghiệp Thụy Sơn, huyện Thái Thụy). *Ảnh:* **NGUYỄN TUẤN**

1. Đổi mới phương thức lãnh đạo

Năm 2023, Thái Thụy tiếp tục đổi mới phương thức lãnh đạo, chỉ đạo của các cấp ủy đảng, chính quyền và hệ thống chính trị; tăng cường kỷ luật, kỷ cương và trách nhiệm giải quyết công việc; nâng cao chất lượng công tác đào tạo, bồi dưỡng, quản lý đội ngũ cán bộ, đảng viên. Trong đó, phát huy tinh thần đoàn kết, thực hiện nguyên tắc tập trung dân chủ; triển khai thực hiện nhiệm vụ "rõ người, rõ việc, rõ trách nhiệm, rõ tiến độ, rõ kết quả".

2. Kinh tế duy trì mức tăng trưởng khá, cao hơn mức bình quân chung cả tỉnh

Năm 2023, giá trị sản xuất ước đạt 33.490 tỷ đồng, tăng 13,77% so với năm 2022. Trong đó, công nghiệp tạo đà tăng trưởng; nông nghiệp được mùa; thương mại, dịch vụ phục hồi tích cực. Tổng thu ngân sách nhà nước ước đạt 2.418 tỷ đồng, đạt 172,5% dự toán tỉnh giao, bằng 104,2% so với dự toán huyện giao.

3. Tập trung cao độ, chỉ đạo quyết liệt tháo gỡ điểm nghẽn trong công tác giải phóng mặt bằng

Năm 2023, Thái Thụy thực hiện 23 dự án đầu tư trên địa bàn, phê duyệt 106 phương án, tổng diện tích đất thu hồi 423.472,6m², kinh phí bồi thường, hỗ trợ giải phóng mặt bằng 94,5 tỷ đồng; các phương án giải phóng mặt bằng bảo đảm đúng quy trình, quy định của pháp luật; tiến độ triển khai các dự án cơ bản đáp ứng yêu cầu, kịp thời bàn giao mặt bằng cho nhà đầu tư.

4. Cải cách hành chính, thu hút đầu tư

Năm 2023, huyện Thái Thụy xếp thứ 4 về chỉ số năng lực cạnh tranh cấp sở, ngành, huyện, thành phố (tăng 3 bậc so với năm 2022). Huyện đã tổ chức gặp mặt, đối thoại, thành lập tổ công tác, thường xuyên theo dõi, kịp thời tháo gỡ khó khăn, vướng mắc cho doanh nghiệp; tích cực phối hợp các sở, ngành tham mưu Tỉnh ủy, HĐND, UBND tỉnh triển khai các giải pháp đẩy mạnh xúc tiến thương mại, thu hút đầu tư vào các khu, cụm công nghiệp, đặc biệt khu công nghiệp Liên Hà Thái. Hiện khu công nghiệp cơ bản hoàn thiện cơ sở hạ tầng, thu hút 14 dự án đầu tư, góp phần đưa Thái Bình vươn lên đứng thứ 5 cả nước trong năm 2023 về thu hút vốn FDI.

5. Quyết liệt triển khai dự án trọng điểm

Thái Thụy đang tập trung lãnh đạo, chỉ đạo triển khai công tác giải phóng mặt bằng dự án khu công nghiệp VSIP Thái Bình. Dự án có diện tích lớn thứ 2 trên địa bàn huyện sau khu công nghiệp Liên Hà Thái với quy mô sử dụng đất là 333,4ha, trên địa bàn 2 xã An Tân và Thụy Trường. Tổng vốn đầu tư của dự án là hơn 4.932 tỷ đồng. Song song triển khai giải phóng mặt bằng khu công nghiệp VSIP Thái Bình, huyện quyết liệt triển khai giải phóng mặt bằng dự án điện khí LNG, dự án đường cao tốc CT.08, khu dân cư nông thôn mới kiểu mẫu tại xã Thụy Bình...

6. Đẩy mạnh phát triển kinh tế biển

Năm 2023, sản lượng nuôi trồng thủy sản của huyện ước đạt 61.863 tấn (tăng 5,3% so với năm 2022), giá trị sản xuất ước đạt 2.126 tỷ đồng. Đẩy mạnh phát triển kinh tế biển, huyện đã thực hiện tốt công tác quy hoạch, xây dựng kết cấu hạ tầng khu vực ven biển theo quy hoạch chung xây dựng Khu kinh tế Thái Bình. Trong năm, huyện đã tập trung chỉ đạo các cấp, ngành thực hiện các giải pháp chống khai thác hải sản bất hợp pháp, không báo cáo và không theo quy định.

7. Lĩnh vực văn hóa có nhiều chuyển biến

Phong trào văn hóa văn nghệ, thể thao quần chúng rộng khắp, huyện duy trì 1.299 câu lạc bộ văn hóa văn nghệ, thể dục thể thao. Năm 2023, có 56 thôn, tổ dân phố xây dựng nhà văn hóa thôn kiểu mẫu. Thực hiện cuộc vận động "Toàn dân đoàn kết xây dựng nông thôn mới, đô thị văn minh", huyện có 228 khu dân cư được công nhận khu dân cư văn hóa, 76.593 hộ gia đình văn hóa (đạt 96,6%).

8. Giáo dục và đào tạo đạt nhiều kết quả nổi bật

Năm 2023, Thái Thụy đã tập trung đổi mới nội dung, chương trình, phương pháp dạy học; chất lượng dạy học ngày càng được nâng lên. Năm học 2023 - 2024, Thái Thụy đứng đầu tỉnh về tổng số học sinh đạt giải trong kỳ thi học sinh giỏi lớp 9. Trong năm, quỹ khuyến học các cấp của huyện đạt trên 29 tỷ đồng. Chất lượng các mô hình học tập được nâng cao, tỷ lệ gia đình học tập đạt 71%, tỷ lệ dòng họ học tập đạt 64,5%, tỷ lệ cộng đồng học tập đạt 78%, đơn vị học tập đạt 78,5%.

9. Chính sách an sinh xã hội được đặc biệt quan tâm

Năm 2023, tỷ lệ nghèo đa chiều còn 1,34%. Huyện vận động ủng hộ gần 2,4 tỷ đồng quỹ "Vì người nghèo"; trao 10.455 suất quà cho hộ nghèo, hộ cận nghèo nhân dịp tết Nguyên đán trị giá trên 4,5 tỷ đồng... Bên cạnh đó, chính sách trợ giúp xã hội được thực hiện đầy đủ, đã có 16.572 người được hưởng chế độ trợ cấp thường xuyên, tổng số tiền đã chi trả trên 109 tỷ đồng. Ngoài ra, công tác giảm nghèo, phòng, chống tệ nạn xã hội, chăm sóc, bảo vệ trẻ em và bình đẳng giới vì sự tiến bộ của phụ nữ được chú trọng.

10. Bảo đảm an ninh trật tự, tạo điều kiện thuận lợi phát triển kinh tế - xã hội

Duy trì thực hiện nghiêm chế độ trực sẵn sàng chiến đấu. Công tác tuyển chọn, gọi công dân nhập ngũ được thực hiện nghiêm túc, giao đủ 372 tân binh cho 10 đơn vị nhận quân bảo đảm an toàn, đúng luật. Tổ chức thành công diễn tập phòng, chống thiên tai, tìm kiếm cứu nạn và diễn tập chiến đấu 16 xã trong khu vực phòng thủ. Tình hình an ninh chính trị, trật tự an toàn xã hội được giữ vững, ổn định.

Những kết quả nổi bật của Thái Thụy năm 2023 có ý nghĩa quan trọng, tiếp thêm luồng sinh khí mới, tạo động lực cho cán bộ, đảng viên và nhân dân địa phương tiếp tục bứt phá vươn lên, phát triển nhanh và bền vững trong thời gian tới.

ĐÔNG HƯNG
Phát huy tiềm năng, thế mạnh THÚC ĐẨY KINH TẾ - XÃ HỘI PHÁT TRIỂN

BÙI ĐỨC HOÀNG
Bí thư Huyện ủy Đông Hưng

Xác định 2023 là năm có ý nghĩa quan trọng trong thực hiện Nghị quyết Đại hội Đảng bộ huyện nhiệm kỳ 2020 - 2025, huyện Đông Hưng đã tận dụng thời cơ, phát huy tối đa tiềm năng, thế mạnh để thúc đẩy kinh tế - xã hội phát triển.

- Năm 2023, tổng giá trị sản xuất của huyện Đông Hưng tăng 3,41% so với năm 2022.
- Tổng vốn đầu tư phát triển toàn xã hội tăng 6,2% so với năm 2022.
- Kim ngạch xuất khẩu đạt 219,6 triệu USD.
- Tổng thu các loại thuế, phí, lệ phí đạt 142,8% dự toán giao.
- Thu nhập bình quân đầu người đạt 61,38 triệu đồng/năm.
- Tỷ lệ hộ nghèo giảm còn 1,88%.



Đồng chí Bí thư Huyện ủy Đông Hưng trao Huy hiệu 75 năm tuổi đảng và tặng hoa chúc mừng cụ Hoàng Thị Nhưỡng, xã Đông Quan.

Phát huy tiềm năng, thế mạnh

Năm 2023, phát triển kinh tế của huyện Đông Hưng trong điều kiện gặp nhiều khó khăn, song với quyết tâm giữ vững tăng trưởng, Huyện ủy, HĐND, UBND huyện đã đề ra nhiều giải pháp biến thách thức thành cơ hội. Đó là phát huy tối đa lợi thế nằm giữa trung tâm của tỉnh, tiếp giáp 6 huyện, thành phố, có hệ thống giao thông kết nối thuận lợi, nhiều cụm công nghiệp, nguồn lao động dồi dào, đất đai màu mỡ, nông dân giàu kinh nghiệm trong sản xuất nông nghiệp... Trong năm 2023, huyện triển khai mới 8 dự án về giao thông, tiếp tục triển khai 7 dự án từ năm 2022 chuyển sang, một số dự án đã đưa vào sử dụng; đồng thời thực hiện duy tu, bảo dưỡng 108,6km đường huyện. Đã hoàn thiện quy hoạch thị trấn Đông Hưng mở rộng đến năm 2035, lập đồ án quy hoạch đô thị Tiên Hưng, đô thị Đông Quan lên đô thị loại V; triển khai thực hiện các dự án nhà ở thương mại, nhà ở đô thị, khu dân cư kiểu mẫu tại một số xã trên địa bàn. Xác định công nghiệp là động lực tăng trưởng của nền kinh tế, Đông Hưng đã quy hoạch 9 cụm công nghiệp bám sát các trục giao thông huyết mạch, bố trí hài hòa nhằm phát triển đồng đều kinh tế - xã hội trên địa bàn và giúp doanh nghiệp tuyển dụng lao động dễ dàng. Cùng với đó, huyện thực hiện quyết liệt công tác giải phóng mặt bằng, đẩy mạnh cải cách hành chính, có cơ chế, chính sách thông thoáng thu hút các nhà đầu tư, đồng thời chủ động tháo gỡ khó khăn, vướng mắc cho doanh nghiệp. Tận dụng lợi thế và nỗ lực cải thiện môi trường đầu tư, Đông Hưng đã trở thành địa chỉ hấp dẫn các nhà đầu tư vào sản xuất, kinh doanh, lấp đầy các cụm công nghiệp. Trong năm, có 16 dự án mới được cấp có thẩm quyền chấp thuận chủ trương đầu tư, nâng tổng số dự án lên gần 140, trong đó có trên 120 dự án đã đi vào hoạt động, giải quyết việc làm cho hàng chục nghìn lao động. Huyện cũng khuyến khích, tạo điều kiện cho các làng nghề tiểu thủ công nghiệp duy trì, mở rộng, phát triển sản xuất. Do vậy, năm 2023, giá trị sản xuất công nghiệp của Đông Hưng vẫn tăng 3,1% so với năm 2022.

Trong gian khó, Đông Hưng vẫn là huyện dẫn đầu tỉnh về năng suất lúa và diện tích trồng cây vụ đông. Giá trị sản xuất nông nghiệp, thủy sản của huyện năm 2023 tăng 2,19% so với năm 2022. Có được kết quả đó là do huyện đã chỉ đạo triển khai hiệu quả nhiều mô hình sản xuất giống lúa mới như TBR97, nếp A Sào, ST25, TBR39...; mở rộng diện tích cấy máy mạ khay lên gần 5.000ha, mở rộng diện tích trồng cây vụ đông. Xây dựng mô hình nâng cao giá trị sản xuất giống cây hoa, cây cảnh, cây lâu năm ở Hồng Việt, hồng xiêm nhót ở Lô Giang, mít dai vàng ở Hà Giang để phát triển nông nghiệp gắn với du lịch. Một số HTX mạnh dạn chuyển hướng sang sản xuất, chế biến và tiêu thụ qua các kênh thương mại điện tử, tích cực liên kết sản xuất, bao tiêu nông sản cho nông dân với gần 2.000ha lúa, trên 1.000 tấn bí, góp phần nâng cao giá trị nông sản, tạo nhiều việc làm cho bà con. Bên cạnh đó, huyện khuyến khích phát triển chăn nuôi theo hướng trang trại, gia trại gắn với an toàn sinh học, nuôi thả những con đặc sản có giá trị kinh tế cao. Triển khai hiệu quả chương trình "Thắp sáng đường quê" với tổng chiều dài trên 100km, xây dựng 22 sản phẩm đạt OCOP 3 sao, 4 sao. Trong năm, huyện đã ban hành một số cơ chế hỗ trợ xây dựng nông thôn mới (NTM) nâng cao, NTM kiểu mẫu, hỗ trợ tích tụ, tập trung đất đai, cùng nguồn lực hỗ trợ của tỉnh xã Đông Phương đã được tỉnh công nhận đạt chuẩn NTM nâng cao; các xã Phong Châu, Đông Hoàng đang hoàn thiện hồ sơ để trình tỉnh thẩm định, công nhận.

Đặc biệt, với sự chỉ đạo quyết liệt bằng các giải pháp linh hoạt, tổng thu ngân sách nhà nước năm 2023 của huyện vẫn đạt trên 1.400 tỷ đồng, bằng 108,2% so với năm 2022. Số thu ngân sách vượt dự toán HĐND huyện giao 49,8 tỷ đồng. Có nhiều xã thu ngân sách đạt và vượt dự toán giao. Thu ngân sách nhà nước cao đã đáp ứng thực hiện nhiệm vụ phát triển kinh tế - xã hội, giữ vững an ninh, chính trị, trật tự an toàn xã hội ở địa phương.

Đặc biệt trong năm qua, các vi phạm trong quản lý, sử dụng đất và những khó khăn, vướng mắc trong giải phóng mặt bằng thu hồi đất được các cấp, các ngành quan tâm chỉ đạo, chấn chỉnh đã có chuyển biến tích cực. Chế độ, chính sách an sinh xã hội được thực hiện đầy đủ, kịp thời, đúng đối tượng. Phong trào giáo dục của huyện vẫn duy trì ở tốp đầu trong khối các huyện, thành phố. 3 năm qua, trên địa bàn huyện không xảy ra trọng án, tai nạn giao thông giảm so với năm trước; huyện đã tổ chức thành công diễn tập khu vực phòng thủ huyện và 12 xã; nhiều năm liền bảo đảm chỉ tiêu giao quân.

Quyết tâm đạt mức cao nhất chỉ tiêu đề ra

Năm 2024, Đông Hưng phấn đấu: tổng giá trị sản xuất tăng 7,37% so với năm 2023; có thêm 5 xã đạt chuẩn NTM nâng cao; tỷ lệ hộ nghèo giảm 0,14% so với năm 2023... Để đạt được chỉ tiêu đề ra, huyện xác định năm 2024 là năm tập trung cho đầu tư hạ tầng các cụm công nghiệp; thực hiện quyết liệt công tác giải phóng mặt bằng đáp ứng yêu cầu của nhà đầu tư vào cụm công nghiệp. Khi thu hút các nhà đầu tư thứ cấp vào sản xuất, kinh doanh sẽ ưu tiên dự án thuộc các ngành công nghiệp sạch, sử dụng công nghệ cao, tạo nhiều việc làm, ít gây ô nhiễm môi trường để hướng đến sản xuất xanh, an toàn, bền vững và phát triển. Cùng với đó, huyện tiếp tục triển khai các dự án đã được phê duyệt, đôn đốc triển khai các dự án chuyển tiếp từ năm 2023 sang, chú trọng các công trình trọng điểm. Về nông nghiệp, khuyến khích người dân tập trung, tích tụ ruộng đất, mở rộng các vùng sản xuất lúa hàng hóa, xây dựng sản phẩm OCOP của tất cả các xã, đẩy nhanh tiến độ triển khai chương trình "Thắp sáng đường quê". Tích cực ứng dụng khoa học kỹ thuật, công nghệ hiện đại vào sản xuất, phấn đấu năm 2024 diện tích cấy máy mạ khay đạt 5.500 - 6.000ha, đến năm 2025 cơ bản cấy bằng máy. Cùng với đó, tập trung chỉ đạo xây dựng NTM nâng cao bảo đảm chất lượng, hiệu quả, bền vững, nâng cao đời sống vật chất và tinh thần của người dân. Triển khai các bước xây dựng thí điểm khu chăn nuôi tập trung, từng bước xóa bỏ chăn nuôi nhỏ lẻ trong khu dân cư. Thực hiện đầy đủ, kịp thời các chế độ, chính sách, quan tâm làm tốt công tác giảm nghèo, bảo đảm an sinh xã hội; nâng cao chất lượng giáo dục; bảo đảm an ninh chính trị, trật tự an toàn xã hội...

Tự hào sản phẩm OCOP Đông Hưng

HIẾU HIỀN

Những năm qua, chương trình mỗi xã một sản phẩm (OCOP) được các cấp, các ngành trên địa bàn huyện Đông Hưng triển khai hiệu quả, thu hút đông đảo các chủ thể tham gia. Chương trình đã khơi dậy được tiềm năng, thế mạnh, gia tăng giá trị sản phẩm đặc sản, nâng cao thu nhập cho người dân, góp phần xây dựng nông thôn mới nâng cao tại địa phương.

Nhiều đặc sản được công nhận OCOP

Với mong muốn xây dựng thương hiệu cho bánh cáy làng Nguyễn, hướng tới xây dựng thương hiệu bánh cáy Thái Bình, khi huyện bắt đầu triển khai chương trình OCOP, xưởng chế biến thực phẩm bánh kẹo Thiên Đức đã mạnh dạn đăng ký và bánh cáy được công nhận là sản phẩm OCOP 4 sao. Đến nay, xưởng đã có thêm 4 sản phẩm bánh kẹo được công nhận OCOP 4 sao. Ông Trần Văn Đức, chủ xưởng chế biến thực phẩm bánh kẹo Thiên Đức chia sẻ: Được chứng nhận OCOP, sản phẩm của xưởng có nhãn hiệu riêng, có tem OCOP, bao bì bắt mắt, đẹp, được quảng bá trên trang thương mại điện tử, trưng bày ở các hội nghị kết nối nông sản, tham gia các hội chợ giới thiệu sản phẩm của tỉnh, của huyện. Thông qua đó, nhiều khách hàng đã tìm đến với xưởng đặt mua sản phẩm tiêu thụ tại một số trạm dừng chân, siêu thị trong cả nước. Thời gian qua, làng nghề gặp khó khăn nhưng xưởng vẫn mở rộng được thị trường tiêu thụ, đặc biệt là với các sản phẩm OCOP, giải quyết việc làm ổn định cho 70 lao động.

Đông Hưng là huyện có nhiều nông sản, sản phẩm làng nghề truyền thống có khả năng xây dựng thành sản phẩm OCOP đặc trưng. Huyện cũng ban hành cơ chế hỗ trợ tối đa 90 triệu đồng xây dựng 1 sản phẩm OCOP để các địa phương, các chủ thể mạnh dạn đăng ký xây dựng. Anh Nguyễn Hữu Hiện, xã Phú Lương cho biết: Sản phẩm được công nhận OCOP giúp tăng khả năng cạnh tranh trên thị trường, nâng tầm chất lượng, vì vậy năm 2023 tôi đã đăng ký tham gia. Cuối năm, sản phẩm của cơ sở đã được công nhận OCOP 3 sao.

Từ huyện có ít sản phẩm OCOP nhất tỉnh, nay Đông Hưng đã vươn lên đứng thứ 3 với 22 sản phẩm đạt OCOP 3, 4 sao, trong đó có 14 sản phẩm OCOP 4 sao. Các sản phẩm OCOP không chỉ mở ra cơ hội phát triển nông nghiệp, duy trì, phát triển làng nghề của địa phương mà còn giúp phát triển kinh tế khu vực nông thôn theo hướng gia tăng giá trị sản phẩm.

Nâng cao chất lượng sản phẩm OCOP

Để làm ra những hạt gạo làng Giắng thơm, ngon với chất vị riêng biệt, bảo đảm tiêu chuẩn OCOP 3 sao và phấn đấu để được nâng sao, HTX SXKD gạo chất lượng cao xã Đông Tân giám sát chặt chẽ từ hạt giống, gieo trồng, chăm sóc, thu hoạch, lưu trữ, chế biến đến đưa sản phẩm tới tay người tiêu dùng. Ông Lại Khắc An, Giám đốc HTX DVNN, kiêm Giám đốc HTX gạo chất lượng cao xã Đông Tân cho biết: Mong muốn của HTX là mang đến cho người tiêu dùng sản phẩm gạo an toàn, rõ nguồn gốc, trong quá trình sản xuất HTX đã kết hợp cùng bà con nông dân xây dựng vùng nguyên liệu tập trung 70ha, hướng dẫn bà con cách gieo cấy, chăm bón theo quy trình VietGAP, cấy lúa thân thiện với môi trường. HTX cũng hiện thực hóa chuỗi sản xuất lúa gạo sạch, an toàn với quy trình sản xuất được kiểm soát, kiểm định chặt chẽ ở tất cả các khâu, chế biến và đóng gói bằng dây chuyền hiện đại cho ra sản phẩm gạo chất lượng cao, được tiêu thụ tại nhiều cửa hàng, siêu thị. Qua đó, năng suất lúa, giá trị của gạo làng Giắng đều tăng so với sản xuất truyền thống khoảng 20%.



Quy trình nuôi cấy đông trùng hạ thảo tại cơ sở của anh Nguyễn Hữu Hiện, xã Phú Lương (Đông Hưng) luôn bảo đảm tiêu chuẩn cho ra sản phẩm chất lượng.

Với phương châm "chất lượng làm nên thương hiệu", các chủ thể OCOP sau khi được công nhận vẫn không ngừng tìm giải pháp nâng cao chất lượng, bảo đảm an toàn vệ sinh thực phẩm. Để giúp các chủ thể nâng tầm sản phẩm OCOP, tiếp tục xây dựng thêm nhiều sản phẩm đạt OCOP 3 sao trở lên, huyện Đông Hưng triển khai nhiều giải pháp hỗ trợ nâng cao năng lực của các chủ thể, hướng đến xây dựng chuỗi giá trị sản phẩm với vai trò đầu tàu, dẫn dắt của các HTX, cơ sở sản xuất, doanh nghiệp nhỏ và vừa. Ông Lã Quý Thắng, Trưởng phòng Nông nghiệp và Phát triển nông thôn huyện Đông Hưng cho biết: Chúng tôi tập trung rà soát, lựa chọn sản phẩm có tiềm năng, triển vọng của địa phương để xây dựng sản phẩm OCOP; hỗ trợ, hướng dẫn các chủ thể xây dựng sản phẩm đặc sắc của mình thông qua các "câu chuyện sản phẩm", biến sản phẩm thành quà tặng, thành hàng hóa chất lượng cao. Tiếp tục tăng cường hoạt động xúc tiến thương mại như đưa sản phẩm OCOP lên các sàn thương mại điện tử; xây dựng và hình thành các chuỗi phân phối sản phẩm, thúc đẩy tiêu dùng đối với sản phẩm thông qua các hội chợ, diễn đàn, sự kiện quảng bá, xúc tiến thương mại; xây dựng các điểm, cửa hàng giới thiệu, mua bán các sản phẩm OCOP, mở rộng thị trường, đưa sản phẩm OCOP đến với người tiêu dùng trong, ngoài tỉnh và hướng đến xuất khẩu.

Gắn phát triển OCOP với du lịch nông thôn

Sau khi được công nhận đạt chuẩn OCOP 3 sao, đặc sản hồng xiêm nhót của xã Lô Giang không chỉ ngày càng mở rộng thị trường tiêu thụ, giá trị tăng cao, giúp người dân làm giàu mà còn tạo điều kiện để địa phương phát triển du lịch. Hiện xã Lô Giang có trên 1.100 hộ tham gia trồng hồng xiêm với trên 30ha. Hàng năm, vào mùa hồng xiêm chín, các nhà vườn ở đây còn được đón rất nhiều đoàn khách các nơi đến nghiên cứu, tham quan, chụp ảnh, mua hồng xiêm. Chị Bùi Thị Ngọc Thùy, thị trấn Đông Hưng chia sẻ: Đến mùa hồng xiêm, tôi cùng gia đình hoặc một số bạn bè thường về Lô Giang để được trải nghiệm tại những vườn hồng xanh mướt, trĩu quả, ngọt ngào mùi hồng xiêm chín. Ở đây chúng tôi được tham gia hái quả, nhà vườn hướng dẫn chúng tôi cách lựa quả, được thưởng thức tại vườn những quả hồng xiêm chín cây ngọt mát và mua về làm quà. Chúng tôi cũng thoải mái chụp hình kỷ niệm trên các con đường thơ mộng rợp bóng cây, với những cây hồng xiêm cổ có tuổi đời hàng chục đến hàng trăm tuổi... Đó là những buổi trải nghiệm thư giãn tuyệt vời sau những tuần làm việc, học tập căng thẳng.

Chủ trương của huyện Đông Hưng là kết nối sản phẩm OCOP với phát triển du lịch nông thôn, du lịch làng nghề. Từ đó sản phẩm OCOP sẽ làm phong phú và tăng tính độc đáo hơn cho hoạt động du lịch, ngược lại du lịch góp phần quảng bá, thúc đẩy tiêu thụ sản phẩm OCOP và nâng cao giá trị sản phẩm. Để thực hiện chủ trương này, huyện Đông Hưng luôn khuyến khích các địa phương xây dựng sản phẩm OCOP tích hợp "đa giá trị", gắn kết giữa phát triển nông nghiệp với dịch vụ, du lịch; đồng thời triển khai xây dựng các mô hình nâng cao giá trị sản xuất để phát triển nông nghiệp gắn với du lịch đối với giống cây hoa, cây cảnh, cây lâu năm xã Hồng Việt, cây hồng xiêm nhót xã Lô Giang, cây mít dai vàng xã Hà Giang.

Ông Nguyễn Đình Mạnh, chủ cơ sở sản xuất bánh kẹo Đình Mạnh, xã Đông Sơn, huyện Đông Hưng



Đến nay, cơ sở có 6 sản phẩm bánh kẹo được công nhận OCOP 4 sao. Trong quá trình sản xuất, cơ sở luôn đặt tiêu chí chất lượng, vệ sinh an toàn thực phẩm lên hàng đầu, đầu tư máy móc hiện đại để nâng công suất, giảm giá thành, liên tục cải tiến mẫu mã đáp ứng nhu cầu ngày càng cao của khách hàng. Thời gian tới, cơ sở sẽ thành lập các gian hàng giới thiệu sản phẩm ở từng vùng miền và tham gia chuỗi sản phẩm OCOP trong cả nước, tiếp tục đăng ký xây dựng sản phẩm OCOP đối với một số loại bánh kẹo khác nữa.

Ông Tô Hồng Sơn, xã Đông Hoàng, huyện Đông Hưng



Nhận thấy mật ong là sản phẩm tốt cho sức khỏe con người, thị trường tiêu thụ lớn, nhiều năm qua tôi tận dụng khoảng trống dưới các tán cây và các loài hoa trong vườn nuôi trên 100 thùng ong lấy mật. Mỗi năm, gia đình tôi thu khoảng 350 lít mật ong bảo đảm chất lượng. Cuối năm 2023, mật ong của gia đình tôi đã được công nhận OCOP 3 sao. Đây là cơ hội để gia đình mở rộng vùng nuôi ong lấy mật, sản phẩm có tem mác, được quảng bá trên sàn thương mại điện tử của tỉnh, được nhiều người biết đến, sẽ sớm trở thành đặc sản của quê hương Đông Hoàng.



Năm 2023 tổng giá trị sản xuất ở Kiến Xương ước đạt trên 13.700 tỷ đồng.

Kiến Xương quyết tâm vươn xa

NGUYỄN VĂN DỰC
Phó Bí thư Huyện ủy, Chủ tịch UBND huyện Kiến Xương

Năm 2023 là năm bản lề thực hiện Nghị quyết Đại hội Đảng bộ huyện Kiến Xương lần thứ XXVI và kế hoạch phát triển kinh tế - xã hội 5 năm 2021 - 2025. Với phương châm hành động "Trách nhiệm, kỷ cương, bứt phá, phát triển", Đảng bộ, chính quyền và nhân dân trong huyện đã đoàn kết, nỗ lực phấn đấu, có nhiều cách làm sáng tạo tổ chức thực hiện thắng lợi các nhiệm vụ chính trị, đạt được nhiều thành tựu trên tất cả các lĩnh vực. Qua đó khẳng định vị thế, quyết tâm vươn xa, xứng đáng với tiềm năng, thế mạnh của huyện.



Mô hình nông nghiệp công nghệ cao ở xã Hòa Bình.

Dấu ấn nổi bật trong năm qua đó là kinh tế của huyện tiếp tục tăng trưởng ổn định, tổng giá trị sản xuất ước đạt trên 13.700 tỷ đồng, tăng 3,64% so với cùng kỳ. Trong lĩnh vực sản xuất nông nghiệp, Kiến Xương tiếp tục có sự bứt phá mạnh mẽ với tổng giá trị sản xuất toàn ngành ước đạt trên 3.100 tỷ đồng, tăng 2,3% so với năm 2022. Phong trào tích tụ, tập trung đất đai phát triển sản xuất quy mô lớn ngày càng phát triển sâu rộng. Đến nay, tổng diện tích tích tụ ruộng đất để sản xuất nông nghiệp trên 1.400ha, tăng 169ha so với cùng kỳ. Liên kết quy vùng sản xuất hàng hóa được duy trì và phát triển, đã có trên 2.500ha thực hiện liên kết, tăng 115,6ha so với năm 2022. Đặc biệt, Kiến Xương đã duy trì, mở rộng các mô hình gia tăng giá trị sản xuất lúa gạo, mô hình nông nghiệp công nghệ cao. Đến nay đã có 9 mô hình đi vào sản xuất đem lại hiệu quả kinh tế cao. Trong nuôi trồng thủy sản, Kiến Xương tích cực đưa các tiến bộ khoa học kỹ thuật vào ứng dụng đồng thời phát triển các mô hình nuôi cá trong ao bán nổi với tổng diện tích 14,4ha, tăng 4,5ha so với cùng kỳ.

Để tăng tỷ trọng ngành công nghiệp, tiểu thủ công nghiệp, UBND huyện không chỉ lắng nghe, kịp thời tháo gỡ khó khăn, vướng mắc cho doanh nghiệp phát triển sản xuất, kinh doanh ổn định mà còn chỉ đạo quyết liệt công tác giải phóng mặt bằng (GPMB), cải cách thủ tục hành chính để đẩy nhanh tiến độ thực hiện các dự án đã đăng ký, sớm đưa vào hoạt động, phát huy hiệu quả đầu tư. Huyện cũng đặc biệt quan tâm đến công tác quy hoạch, đầu tư xây dựng hạ tầng, hoàn thành GPMB các cụm công nghiệp (CCN). Với 8 CCN hiện có, đến nay đã có 3 CCN được lấp đầy và tiếp tục được mở rộng, cụ thể: CCN Vũ Ninh mở rộng thêm 33,4ha, CCN Vũ Quý mở rộng thêm 49ha, CCN Thanh Tân mở rộng thêm 50ha. Năm 2023, huyện đã tập trung chỉ đạo bàn giao mặt bằng để các nhà đầu tư chuẩn bị khởi công xây dựng hạ tầng CCN Trung Nê và CCN Bình Minh, đồng thời quy hoạch bổ sung vào mạng lưới thêm 3 CCN. Cùng với đó, Kiến Xương duy trì phát triển ổn định 25 làng nghề truyền thống, hướng tới phát triển du lịch làng nghề ở một số địa phương như chạm bạc Đồng Xâm, dệt đũi Nam Cao, mây tre đan Thượng Hiền. Nhờ đó đã tạo việc làm ổn định cho trên 10.000 lao động, góp phần đưa giá trị sản xuất công nghiệp, tiểu thủ công nghiệp đạt gần 4.900 tỷ đồng. Công tác tổ chức lập quy hoạch, chỉnh trang và phát triển đô thị được quan tâm chỉ đạo; một số công trình quan trọng đã hoàn thành góp phần thay đổi diện mạo đô thị, nâng cao đời sống tinh thần của nhân dân. Nhiều dự án, công trình trọng điểm được triển khai, nhất là các công trình hạ tầng giao thông đã được kết nối đồng bộ giữa các vùng trong huyện, liên huyện và liên xã, đáp ứng nhu cầu đi lại của nhân dân. Công tác thu, chi ngân sách được quan tâm chỉ đạo; tổng thu ngân sách nhà nước ước đạt gần 1.800 tỷ đồng, bằng 124% so với dự toán. Tỷ lệ giải ngân vốn đầu tư công tiếp tục đạt kết quả cao.

Các lĩnh vực văn hóa - xã hội được chỉ đạo toàn diện, có chiều sâu, phù hợp với thực tế. Công tác giáo dục đào tạo được tăng cường. Công tác chăm sóc sức khỏe cho nhân dân tiếp tục được nâng lên. Các phong trào văn hóa văn nghệ, thể dục thể thao được triển khai sâu rộng. Các cơ quan, đơn vị, địa phương đã thực hiện đồng bộ, kịp thời và hiệu quả các chính sách, bảo trợ an sinh xã hội, quan tâm hỗ trợ hộ nghèo, cận nghèo, hộ có hoàn cảnh khó khăn. Tỷ lệ hộ nghèo năm 2023 còn 1,72%, giảm 0,36% so với năm 2022. Các ngành chức năng của huyện tăng cường phối hợp thực hiện tốt công tác đào tạo nghề, giải quyết việc làm cho người lao động.

Công tác xây dựng chính quyền tiếp tục được quan tâm, hiệu lực, hiệu quả quản lý nhà nước ở các lĩnh vực được nâng lên; ứng dụng công nghệ thông tin và xây dựng chính quyền số được đẩy mạnh, chỉ số năng lực cạnh tranh cấp huyện (DDCI) của huyện năm 2023 tiếp tục xếp thứ 2/8 huyện, thành phố. Cùng với đó, Kiến Xương tăng cường công tác quốc phòng an ninh, hoàn thành 100% chỉ tiêu giao quân bảo đảm chất lượng; công tác bảo vệ an ninh chính trị, trật tự an toàn xã hội được giữ vững.

Năm 2024, cấp ủy, chính quyền huyện Kiến Xương đặt quyết tâm cao nhất, quyết liệt trong hành động; phát huy cao độ tinh thần trách nhiệm; đổi mới mạnh mẽ tư duy và phương thức làm việc nhằm thực hiện thắng lợi các nhiệm vụ chính trị. Nâng cao kỷ luật, kỷ cương hành chính, gắn với việc thực hiện chức trách, nhiệm vụ của từng cấp, từng ngành, từng cán bộ, công chức, viên chức; tiếp tục thực hiện chủ đề của năm 2024 là "Trách nhiệm, kỷ cương, bứt phá, phát triển". Huyện đã đặt ra các mục tiêu, nhiệm vụ phát triển kinh tế - xã hội ở mức cao với tổng giá trị sản xuất tăng 10,5% so với năm 2023, thu nhập bình quân đầu người đạt 63 triệu đồng trở lên; tỷ lệ hộ nghèo phấn đấu giảm còn dưới 1,7%. Tập trung chỉ đạo triển khai hoàn thành thi công các công trình trọng điểm trên địa bàn; đẩy nhanh tiến độ lập quy hoạch chi tiết để phục vụ công tác GPMB tuyến đường cao tốc Ninh Bình - Hải Phòng, tuyến đường từ thành phố Thái Bình đi cồn Vành...

Sắc xuân
Ở CÁC XÃ NÔNG THÔN MỚI NÂNG CAO

THU THỦY

Trong không khí rộn ràng của mùa xuân mới, người dân ở các xã nông thôn mới (NTM) nâng cao của huyện Kiến Xương như nhân thêm niềm vui bởi diện mạo nông thôn ngày càng "thay da đổi thịt". Nhiều tuyến đường được trải nhựa, bê tông hóa rộng rãi, nhiều ngôi nhà, biệt thự khang trang mọc lên; người người, nhà nhà nô nức chuẩn bị để đón tết Nguyên đán Giáp Thìn trong niềm hân hoan, phấn khởi.



Xã Vũ Hòa (Kiến Xương) có 2 mô hình dưa lưới trong nhà màng.



Đường quê Bình Định khang trang, sạch đẹp.

Giữa tiết trời se lạnh của những ngày giáp tết, chúng tôi về Vũ Ninh - 1 trong 6 xã NTM nâng cao đầu tiên của huyện Kiến Xương. Ông Đặng Quang Lịch, Bí thư Chi bộ thôn Trung Hòa chia sẻ: Chương trình xây dựng NTM nâng cao, NTM kiểu mẫu là chủ trương đúng đắn, hợp lòng dân, cần tiếp tục được nhân rộng và phát huy. Ngay sau khi Vũ Ninh về đích xã NTM nâng cao năm 2021, Chi bộ đã được chọn xây dựng chi bộ kiểu mẫu. Nhà văn hóa thôn được cấp trên đầu tư thiết bị vui chơi cộng đồng đáp ứng nhu cầu sinh hoạt, luyện tập thể dục thể thao cho người dân. Hệ thống giao thông được mở rộng, thuận lợi cho nhân dân đi lại, phát triển sản xuất, kinh doanh. Toàn thôn có 225 hộ, tỷ lệ hộ khá, giàu chiếm tới 80%, chỉ còn 5 hộ nghèo. Mọi người ai cũng vui mừng, phấn khởi về những lợi ích thiết thực mà chương trình xây dựng NTM mang lại và quyết tâm góp sức cùng địa phương thực hiện các mục tiêu cao hơn nữa trong năm 2024. Ông Nguyễn Đức Tâm, Bí thư Đảng ủy xã Vũ Ninh cho biết: Năm 2023, tốc độ tăng trưởng kinh tế của địa phương đạt 12%. Đến nay, thu nhập bình quân đầu người của xã đạt 65 triệu đồng/năm, tăng hơn 10 triệu đồng so với năm trước khi chưa về đích xã NTM nâng cao, tăng 4 triệu đồng so với năm 2022, tỷ lệ hộ nghèo giảm còn 1,2%. Nhiều công trình hạng mục ở địa phương đã được đầu tư xây mới như công trình nhà văn hóa xã xây 13 tỷ đồng, xây mới công trình vệ sinh của 10 nhà văn hóa thôn. Năm 2024 xã sẽ tiếp tục đầu tư nâng cấp cải tạo khu vực bờ hồ, xây mới nhà đa năng, đưa khu vực trung tâm xã trở nên khang trang, hiện đại hơn.

Mùa xuân năm nay là một mùa xuân nhiều niềm vui và hy vọng đối với người dân xã Bình Định, bởi địa phương đã hoàn thành được nhiều mục tiêu ngoài mong đợi. Ông Bùi Ngọc Trìu, Chủ tịch UBND xã cho biết: Năm 2023, tổng giá trị sản xuất của xã ước đạt gần 700 tỷ đồng, tăng 80,2 tỷ đồng so với cùng kỳ năm ngoái, tốc độ tăng trưởng kinh tế đạt khoảng 12,5%, thu nhập bình quân đầu người đạt 77 triệu đồng. Điểm nhấn ấn tượng nhất là xã đã thành công trong công tác giải phóng mặt bằng ở tất cả các tuyến đường trọng điểm đi qua địa bàn, góp phần thay đổi toàn diện diện mạo nông thôn. Cụ thể như dự án đường từ thành phố Thái Bình đi cồn Vành qua địa bàn xã có 96 hộ gia đình tự nguyện nhận tiền đề bù hỗ trợ để giải phóng mặt bằng đất lúa với diện tích 50.544m^2; dự án đường trung tâm xã Bình Định đi xã Hồng Tiến dài 2km liên quan đến 107 hộ gia đình thôn Ái Quốc với tổng diện tích trên 11.000m^2 đất nông nghiệp và đất thổ cư, trong đó có 23 gia đình tự nguyện hiến từ 100m^2 đất ở mặt đường trở lên... Tính riêng năm 2023, Bình Định đã vận động, thuyết phục 253 hộ gia đình hiến gần 13.000m^2 đất để làm đường. Đây chính là động lực để địa phương tiếp tục huy động sức dân hoàn thành các tiêu chí xã NTM kiểu mẫu vào năm 2024. Bà Nguyễn Thị Nguyên, thôn Ái Quốc bộc bạch: Trước đây tuyến đường qua cửa nhà tôi chỉ rộng từ 2,7 - 3,5m, tôi đã đầu tư xây tường bao cổng dậu hết gần 80 triệu đồng nhưng khi được tuyên truyền về dự án làm đường, tôi đã tự nguyện phá bỏ tường bao, cổng dậu, đường làm đến đâu tôi hiến đến đó. Cũng vì thế mà năm 2024, chúng tôi sẽ được đi trên con đường mới rộng trên 7m, trị giá đất ở mặt đường cũng tăng cao.

Về với xã Vũ Hòa, hạ tầng nông thôn, cảnh quan môi trường ngày càng khang trang, sạch đẹp. Các trục đường liên thôn đều được trải nhựa, bê tông hóa rộng rãi dẫn đến tận cổng từng nhà. Người già, người trẻ, không ai bảo ai tất cả đều tự nguyện tham gia lao động, vệ sinh đường làng xanh, sạch, đẹp. Trên cánh đồng, xuất hiện những mô hình nông nghiệp công nghệ cao, mở ra hướng đi mới trong phát triển kinh tế ở địa phương. Ông Nguyễn Văn Tuấn, thôn 3 chia sẻ: Năm nay, tôi sẽ đón chào năm mới trong niềm vui thắng lợi mới bởi năm qua đã đầu tư mô hình trồng dưa lưới trong nhà màng theo công nghệ của Israel diện tích 600m^2. Mặc dù vừa làm vừa thử nghiệm nhưng đến nay đã thu hoạch được 2 lứa, bình quân mỗi lứa thu được 1,5 tạ bán với giá 40.000 đồng/kg, trừ chi phí tôi cầm chắc trong tay trên 70 triệu đồng. Dự tính sang năm mới, tôi sẽ nghiên cứu chuyển sang trồng hoa để phục vụ cho thị trường các ngày lễ, tết.

Xây dựng NTM nâng cao, NTM kiểu mẫu đã thật sự mang đến luồng sinh khí mới cho các miền quê. Một mùa xuân nữa lại về, sắc xuân rạng rỡ, lan tỏa mọi ngả đường, từng căn nhà để rồi đảng bộ, chính quyền và nhân dân các xã sẽ quyết tâm bước tiếp chặng đường mới tự hào và vinh quang hơn.

VŨ THƯ
Nỗ lực chuyển mình

PHẠM THỊ NHƯ PHONG
Phó Bí thư Huyện ủy, Chủ tịch UBND huyện Vũ Thư

Năm 2023 khép lại với bao khó khăn, thách thức tác động đến mọi mặt của đời sống kinh tế - xã hội. Song với tinh thần đoàn kết, ý chí tự lực, tự cường, quyết tâm cao của cả hệ thống chính trị từ huyện đến cơ sở, đặc biệt là nỗ lực vượt bậc của mỗi người dân, cộng đồng doanh nghiệp, kinh tế - xã hội của huyện Vũ Thư có nhiều khởi sắc đáng tự hào.



Đoàn công tác huyện Vũ Thư trao đổi kinh nghiệm phát triển sản xuất nông nghiệp gắn với du lịch tại huyện Võ Nhai, tỉnh Thái Nguyên.

Nhằm thúc đẩy kinh tế - xã hội của huyện phát triển, vượt qua những khó khăn, thách thức, năm 2023, huyện Vũ Thư đã ban hành nhiều nghị quyết, cơ chế kịp thời, sát đúng với tình hình thực tiễn đang đặt ra. Ban Chấp hành Đảng bộ huyện đã ban hành Nghị quyết số 02-NQ/HU về đẩy mạnh cải cách hành chính giai đoạn 2023 - 2025, định hướng đến năm 2030; Nghị quyết số 03-NQ/HU về phát triển du lịch gắn với nông nghiệp, thương mại dịch vụ đến năm 2025, định hướng đến năm 2030, từng bước đưa du lịch trở thành ngành kinh tế quan trọng của huyện. Chương trình mỗi xã một sản phẩm được tập trung chỉ đạo với 23 sản phẩm OCOP, đứng thứ 2 toàn tỉnh. Huyện đã triển khai 14 dự án xây dựng, giao thông quan trọng, tạo động lực mạnh mẽ thúc đẩy phát triển kinh tế - xã hội.

Nhận thức rõ những vướng mắc, hạn chế trong việc cấp giấy chứng nhận quyền sử dụng đất (GCNQSDĐ) diễn ra từ nhiều năm trước, năm 2023, UBND huyện đã chỉ đạo đồng bộ các giải pháp đẩy nhanh tiến độ cấp GCNQSDĐ cho nhân dân. Trong đó, tập trung triển khai thực hiện thí điểm cấp GCNQSDĐ lần đầu cho người dân tại xã Trung An và Tân Phong theo phương châm "5 tại chỗ". Qua 5 tháng triển khai thực hiện, đến nay việc cấp GCNQSDĐ lần đầu thí điểm tại xã Trung An, Tân Phong bước đầu đem lại hiệu quả, được nhân dân ghi nhận, đánh giá cao.

Lĩnh vực văn hóa, xã hội ghi dấu ấn nổi bật với việc tổ chức thành công lễ hội chùa Keo mùa thu gắn với hội chợ giới thiệu, quảng bá sản phẩm OCOP, qua đó góp phần thúc đẩy phát triển du lịch. Chất lượng giáo dục tiếp tục được giữ vững, ngành giáo dục huyện vượt khó vươn lên, xếp vị trí thứ 3/8 huyện, thành phố. Huyện đã xã hội hóa hơn 5 tỷ đồng tặng quà, hỗ trợ, chăm lo cho người nghèo; toàn huyện đã giảm được 229 hộ nghèo, 195 hộ cận nghèo, vượt chỉ tiêu kế hoạch đề ra. Các chế độ, chính sách đối với gia đình có công với cách mạng được thực hiện đầy đủ, kịp thời. Năm 2023, huyện tập trung chấn chỉnh kỷ cương hành chính, hoạt động công vụ, thực hiện tuyển dụng, điều động cán bộ, công chức, viên chức nhằm nâng cao chất lượng, hiệu quả thực thi nhiệm vụ.

Với tinh thần lắng nghe ý kiến, nguyện vọng của nhân dân, năm 2023, huyện đã tổ chức 5 cuộc đối thoại giữa đồng chí Bí thư Huyện ủy và Chủ tịch UBND huyện với nhân dân, cán bộ quản lý giáo dục. Cấp ủy, chính quyền cấp xã tổ chức 68 cuộc đối thoại với nhân dân. Qua đó đã nắm bắt, từng bước tháo gỡ nút thắt, điểm nghẽn, góp phần củng cố niềm tin của nhân dân đối với sự lãnh đạo của cấp ủy, chính quyền, xây dựng khối đại đoàn kết trong các tầng lớp nhân dân. Quốc phòng, an ninh trên địa bàn huyện được giữ vững, trật tự an toàn xã hội được bảo đảm.

Năm 2024 là năm có ý nghĩa quan trọng trong việc thực hiện các mục tiêu kinh tế - xã hội 5 năm (2020 - 2025) đã được đề ra trong Nghị quyết Đại hội Đảng bộ huyện lần thứ XVI. Trước những thuận lợi và khó khăn đan xen, huyện Vũ Thư xây dựng mục tiêu tiếp tục đẩy mạnh cơ cấu lại nền kinh tế gắn với đổi mới, tăng trưởng, nâng cao năng suất, chất lượng, hiệu quả; khuyến khích phát triển doanh nghiệp, thúc đẩy tăng trưởng kinh tế. Huyện đã đề ra các chỉ tiêu cụ thể: Tổng giá trị sản xuất năm 2024 đạt trên 15.200 tỷ đồng, tốc độ tăng trưởng 10,5%. Huyện phấn đấu năm 2024 có ít nhất 4 xã đạt chuẩn nông thôn mới nâng cao; tạo việc làm mới cho 5.500 lao động trở lên; tỷ lệ hộ nghèo đa chiều giảm còn 1,99%, 100% hộ dân nông thôn sử dụng nước hợp vệ sinh; 94,57% dân số tham gia bảo hiểm y tế...

Để đạt mục tiêu này, Huyện ủy, HĐND, UBND huyện tập trung lãnh đạo, chỉ đạo, triển khai thực hiện đồng bộ các nhiệm vụ, giải pháp phát triển kinh tế - xã hội, khai thác mọi tiềm năng, thế mạnh của địa phương. Vũ Thư sẽ quyết liệt thực hiện cải cách hành chính, cải thiện môi trường đầu tư, tranh thủ mọi nguồn lực để tập trung cho các dự án, công trình trọng điểm, tạo đột phá chiến lược về hạ tầng. Tăng cường công tác quản lý nhà nước về xây dựng; tập trung đẩy nhanh tiến độ quy hoạch thị trấn Vũ Thư, vùng phụ cận và 4 đô thị vệ tinh. Tiếp tục làm tốt công tác tuyên truyền phục vụ các nhiệm vụ chính trị, trong đó có kỷ niệm 95 năm thành lập Chi bộ Thư Vũ (1929 - 2024) và 55 năm thành lập huyện Vũ Thư (1969 - 2024). Huyện ủy, UBND huyện sẽ lãnh đạo, chỉ đạo, triển khai quyết liệt để từng bước đưa du lịch trở thành ngành kinh tế quan trọng theo tinh thần Nghị quyết số 03 của Ban Chấp hành Đảng bộ huyện. Tiếp tục quan tâm chỉ đạo nâng cao chất lượng hoạt động các lĩnh vực văn hóa, xã hội, thực hiện tốt các chính sách an sinh xã hội, nâng cao đời sống nhân dân. Cấp ủy, chính quyền các cấp chủ động nắm chắc tình hình, có giải pháp lãnh đạo, chỉ đạo hiệu quả nhằm củng cố vững chắc quốc phòng và giữ vững an ninh chính trị, trật tự an toàn xã hội, bảo đảm môi trường lành mạnh phục vụ nhân dân đón tết Nguyên đán Giáp Thìn an toàn, phấn khởi.

Với sự chỉ đạo thực hiện quyết liệt, đồng bộ các giải pháp của các cấp ủy, chính quyền, phát huy kết quả đạt được trong năm 2023, cán bộ, đảng viên, lực lượng vũ trang và nhân dân huyện Vũ Thư sẽ kế tục truyền thống cách mạng của quê hương, tinh thần cần cù sáng tạo, đoàn kết thống nhất, tận dụng thời cơ, vượt qua mọi khó khăn, thách thức, quyết tâm phấn đấu hoàn thành thắng lợi các mục tiêu, nhiệm vụ phát triển kinh tế - xã hội năm 2024, tạo bước chuyển mình mạnh mẽ của huyện trong những năm tiếp theo, góp phần xây dựng quê hương giàu đẹp, văn minh, đời sống nhân dân ấm no, sung túc.



Ngành giáo dục huyện Vũ Thư vượt khó vươn lên xếp thứ 3/8 huyện, thành phố.

Nông nghiệp và du lịch hướng đến "hai trong một"

QUỲNH LƯU

Nằm bên con sông Hồng phù sa màu mỡ, trải qua hàng nghìn năm bồi tụ, mảnh đất Vũ Thư ngày nay trù phú, có nhiều sản phẩm nông nghiệp đặc trưng, nhiều làng nghề truyền thống và có dấu ấn riêng về văn hóa, ẩm thực... Khai thác lợi thế này, huyện tập trung phát triển nông nghiệp, nông thôn gắn với hoạt động du lịch, đưa Vũ Thư trở thành điểm đến hấp dẫn, lựa chọn ưu tiên của du khách khi về với "quê hương năm tấn".



Người dân xã Bách Thuận (Vũ Thư) nỗ lực quy hoạch, chăm sóc những vườn hoa, cây cảnh đẹp, vừa sản xuất, kinh doanh cây vừa phục vụ du khách tham quan, trải nghiệm tại làng vườn.

Ngoài những cánh đồng thẳng cánh cò bay, huyện Vũ Thư có nghề trồng dâu nuôi tằm ở xã Hồng Phong, làng nghề thêu truyền thống ở xã Minh Lãng, các nông sản đặc trưng như cốm Thanh Hương, lạc đỏ, nếp cái hoa vàng làng Keo, bánh cuốn Thuận Vi... Đây cũng là vùng đất có nhiều di sản văn hóa vật thể, phi vật thể quý giá như chùa Keo và lễ hội chùa Keo, chiếu chèo Sáo Đền... Sự đa dạng, độc đáo này góp phần thuận lợi để phát triển du lịch của huyện Vũ Thư. Tuy nhiên, thực tế cho thấy, việc phát triển du lịch ở địa phương hiện chưa xứng với tiềm năng, lợi thế; hạ tầng phục vụ phát triển du lịch chưa đáp ứng được yêu cầu, việc quảng bá, xúc tiến sản phẩm du lịch chưa thường xuyên; quản lý du lịch chưa chuyên nghiệp.

Để khắc phục hạn chế, khai thác tiềm năng, hướng tới mục tiêu chiến lược đưa du lịch trở thành ngành kinh tế quan trọng của huyện, ngày 13/4/2023, UBND huyện Vũ Thư ban hành Kế hoạch số 64/KH-UBND về phát triển nông nghiệp, nông thôn gắn với du lịch huyện Vũ Thư giai đoạn 2023 - 2025, định hướng đến năm 2030. Ngày 20/11/2023, Ban Chấp hành Đảng bộ huyện Vũ Thư ban hành Nghị quyết số 03-NQ/HU về phát triển du lịch gắn với nông nghiệp, thương mại, dịch vụ đến năm 2025, định hướng đến năm 2030, từng bước đưa du lịch trở thành ngành kinh tế quan trọng của huyện.

Ông Nguyễn Quang Anh, Bí thư Huyện ủy Vũ Thư cho biết, thông qua hoạt động du lịch sẽ thúc đẩy sản xuất nông nghiệp, nâng cao giá trị của nông sản, sản phẩm làng nghề truyền thống, từ đó nâng cao thu nhập cho người dân nông thôn. Chúng tôi đã xây dựng lộ trình cụ thể, đặt ra mục tiêu lớn và chi tiết, trong đó phấn đấu đến năm 2025 đón trên 110.000 lượt khách, đến năm 2030 đón trên 140.000 lượt khách du lịch đến với Vũ Thư. Để thực hiện mục tiêu này, huyện xác định cần có sự chung tay vào cuộc của toàn Đảng bộ, các đơn vị, địa phương, các tầng lớp nhân dân, có đầu tư lớn về sức người, sức của và quyết tâm, kiên trì thực hiện. Đến nay, huyện đã và đang triển khai công tác quy hoạch, kêu gọi đầu tư xây dựng kết cấu hạ tầng phục vụ phát triển du lịch; xây dựng phát triển sản phẩm nông nghiệp, sản phẩm ẩm thực, sản phẩm thủ công mỹ nghệ của làng nghề có giá trị cao và phục vụ phát triển du lịch. Phát triển nông nghiệp gắn với du lịch, huyện sẽ từng bước hình thành và mở rộng một số vùng sản xuất theo hướng có thể tổ chức thực hành nông nghiệp để phục vụ du lịch trải nghiệm.

Mặc dù mang đậm sắc thái của vùng nông thôn Bắc Bộ, làng vườn Bách Thuận (Vũ Thư) vẫn mang những nét đặc trưng riêng ít nơi có được như không gian xanh, những ngôi nhà cổ tạo cảm giác yên bình, những món quà bánh quê hấp dẫn... Đây thực sự là điểm đến mà nhiều du khách, nhất là du khách thành phố muốn có cơ hội để trải nghiệm, nghỉ ngơi, thư giãn, khám phá. Đây cũng là lý do huyện Vũ Thư sớm xác định làng vườn Bách Thuận là 1 điểm du lịch trong hệ thống tuyến du lịch trải nghiệm của huyện. Ông Nguyễn Kim Sáu, Chủ tịch UBND xã Bách Thuận cho biết: Sản xuất cây hoa, cây cảnh đơn thuần đã khó, gắn phát triển nông nghiệp, nông thôn với hoạt động du lịch, thu hút du khách càng khó hơn. Điển hình, hiện nay chúng tôi muốn xây dựng 1 tour du lịch trải nghiệm tại làng vườn gồm: đạp xe, tham quan các nhà vườn cây cảnh, vườn hoa, tham quan nhà cổ, trò chuyện, giao lưu với người dân địa phương, thưởng thức các loại quà bánh tại chợ quê, nghỉ ngơi tại homestay làng vườn... Để làm du lịch theo hướng chuyên nghiệp, chúng tôi sẽ phải tính toán từng chi tiết: du khách đến bằng phương tiện gì, để xe ở chỗ nào, ai là người đón tiếp, địa điểm tham quan cụ thể, hạ tầng giao thông, đáp ứng nhu cầu giao lưu văn hóa, ẩm thực của du khách... Xã đã xây dựng đề án phát triển làng vườn sinh thái Bách Thuận; huy động các nguồn lực đầu tư cơ sở hạ tầng giao thông, cải tạo, chỉnh trang cảnh quan nông thôn, quy hoạch điểm trông giữ xe, nơi đón tiếp khách, góp phần phục vụ du lịch.

Nếu Bách Thuận có lợi thế về cảnh quan môi trường sinh thái thì Hồng Phong là địa phương có thế mạnh nghề trồng dâu nuôi tằm. Chủ tịch UBND xã Hồng Phong Lê Mạnh Trường cho biết: Cách chùa Keo khoảng 2 - 3km, du khách rất thuận tiện để đến Hồng Phong, tiếp tục tour du lịch. Ngoài thưởng thức đặc sản nhộng, tằm thương phẩm của địa phương, rất nhiều du khách có mong muốn được trực tiếp trải nghiệm ra ruộng hái lá dâu, cho tằm ăn, quay tơ, hái quả dâu chín... Do đó, chúng tôi đã và đang nỗ lực để thúc đẩy nghề trồng dâu, nuôi tằm gắn với phát triển du lịch. Xã đang khai thác nguồn lực đầu tư nâng cấp hệ thống giao thông trên cánh đồng dâu phục vụ du khách; tuyên truyền, nâng cao nhận thức, kỹ năng sản xuất gắn với thực hiện dịch vụ du lịch cho người dân; giữ và nâng cao chất lượng, sản lượng nhộng tằm thương phẩm đạt chuẩn OCOP của xã. Đặc biệt, chúng tôi đang tìm giải pháp sớm khôi phục nghề ươm tơ truyền thống đã bị mai một và biến mất hơn 10 năm nay nhằm đưa vào khai thác, phục vụ du lịch trải nghiệm hiệu quả hơn... "Là nông dân, trước kia, chúng tôi chỉ quan tâm việc trồng dâu, nuôi tằm. Gần đây, chúng tôi bắt đầu học hỏi thêm kỹ năng đón tiếp, hướng dẫn du khách tham quan, trải nghiệm tại vườn dâu, quy trình nuôi tằm; giới thiệu, quảng bá sản phẩm nhộng tằm của quê hương, kết hợp vừa sản xuất vừa làm du lịch" - bà Trần Thị Bích Quyên, thôn Thái Phú Thọ, xã Hồng Phong chia sẻ.

Phát triển nông nghiệp gắn với du lịch, Vũ Thư không chỉ mong muốn giới thiệu, quảng bá, thu hút bạn bè, du khách đến với một vùng quê trù phú, tốt tươi, người dân hiếu khách mà còn hướng đến mục tiêu phát triển du lịch bền vững, nâng cao thu nhập cho người dân nông thôn, đồng thời gìn giữ và phát huy các giá trị văn hóa truyền thống tốt đẹp của cư dân vùng đồng bằng Bắc Bộ đã được lưu giữ qua hàng nghìn năm lịch sử.



Tận dụng không gian xanh của làng vườn, xã Bách Thuận sẽ đưa hoạt động trải nghiệm đạp xe quanh làng vườn thành một trong những sản phẩm du lịch để đưa vào khai thác trong tương lai.

Dấu ấn Quỳnh Phụ 2023

ANH THƠ
Tổng hợp

Năm 2023 là năm có nhiều khó khăn, thách thức song với sự đoàn kết, thống nhất, quyết tâm cao của cấp ủy, chính quyền, cả hệ thống chính trị từ huyện đến cơ sở cùng sự ủng hộ, đồng thuận cao của nhân dân, kinh tế - xã hội của huyện Quỳnh Phụ có bước phát triển toàn diện. Đây tiếp tục là một năm thành công của huyện với 10 điểm nhấn nổi bật.



Công ty TNHH Sao Vàng chi nhánh Quỳnh Phụ duy trì việc làm ổn định cho người lao động.

1. Đổi mới mạnh mẽ phương thức lãnh đạo, chỉ đạo

Năm 2023, huyện Quỳnh Phụ tiếp tục đổi mới mạnh mẽ phương thức lãnh đạo, chỉ đạo của hệ thống chính trị. "Dám nghĩ, dám nói, dám làm, dám chịu trách nhiệm" không chỉ là phương châm hành động, mà đã được cụ thể hóa trong từng nhiệm vụ. Tinh thần đoàn kết và dân chủ thật sự lan tỏa từ các đồng chí lãnh đạo huyện đến hệ thống chính trị toàn huyện. Việc duy trì chế độ giao ban định kỳ kết hợp chỉ đạo trực tiếp của tổ công tác giải quyết khó khăn, vướng mắc của Ban Thường vụ Huyện ủy tiếp tục thể hiện tính chủ động trong lãnh đạo, chỉ đạo là minh chứng cho khẳng định: huyện lo cho xã, việc của xã là việc của huyện. Nhiều việc mới, việc khó được Quỳnh Phụ thực hiện thành công, nhiều việc làm điểm cho tỉnh và trở thành điển hình của cả nước.

2. Công tác cán bộ tiếp tục được xác định là "khâu then chốt của vấn đề then chốt"

Năm 2023, Quỳnh Phụ tiếp tục nâng cao kỷ luật, kỷ cương hành chính, đạo đức công vụ; xây dựng chính quyền liêm chính, kiến tạo, thân thiện, vì nhân dân phục vụ. Quỳnh Phụ cũng là huyện tiên phong bố trí, sắp xếp lại đội ngũ cán bộ, công chức cấp xã phù hợp với tiêu chuẩn vị trí việc làm, xóa đi quan điểm là công chức suốt đời ở một địa phương hoặc một vị trí công tác; tạo cơ hội để cán bộ được rèn luyện và hệ thống chính trị có nguồn cán bộ năng lực, tâm huyết, uy tín đáp ứng nhiệm vụ.

3. Kinh tế vượt lên khó khăn, đạt tốc độ tăng trưởng cao

Năm 2023, tổng giá trị sản xuất ước đạt trên 26.250 tỷ đồng, vượt kế hoạch đề ra và tăng 13% so với năm 2022. Sản xuất công nghiệp, tiểu thủ công nghiệp tiếp tục tăng trưởng. Lĩnh vực nông nghiệp đạt năng suất lúa và diện tích, giá trị cây vụ đông dẫn đầu toàn tỉnh.

4. Xây dựng nông thôn mới nâng cao, nông thôn mới kiểu mẫu đạt nhiều kết quả nổi bật

Toàn huyện đã có 22 sản phẩm được công nhận là sản phẩm OCOP; 6 địa phương xây dựng được vùng sản xuất VietGAP có mã số vùng trồng. 23 xã với gần 200km đường quê được lắp đặt hệ thống điện thắp sáng đường quê. Trong năm 3 xã: An Thái, An Thanh, An Ấp được công nhận hoàn thành 19 tiêu chí nông thôn mới nâng cao. Riêng An Thái là xã đầu tiên của tỉnh hoàn thành các tiêu chí nông thôn mới kiểu mẫu.

5. Khẳng định "thương hiệu" trong công tác giải phóng mặt bằng, quản lý nhà nước về đất đai chặt chẽ, vệ sinh môi trường được chú trọng

Sau hơn 2 năm ban hành, việc thực hiện Thông báo kết luận số 220 của Ban Thường vụ Huyện ủy Quỳnh Phụ về vận động nhân dân góp quyền sử dụng đất không đòi lại đã trở thành phong trào, hành động của nhân dân toàn huyện. Đến nay, toàn huyện có 4.210 hộ dân đồng thuận, tự nguyện hiến trên 35,5ha đất với tổng giá trị gần 500 tỷ đồng.

Nhiệm vụ quản lý nhà nước về đất đai tiếp tục được huyện chỉ đạo các địa phương thực hiện chặt chẽ, đúng pháp luật, không để phát sinh vi phạm mới. Huyện quyết liệt chỉ đạo xã An Lễ xử lý vi phạm đất đai phát sinh từ trước năm 2020, chỉ sau 3 tháng đã khắc phục cơ bản triệt để mà không phải cưỡng chế trường hợp nào. Cùng với đó, huyện ban hành văn bản tập trung lãnh đạo, chỉ đạo công tác bảo đảm vệ sinh môi trường, chỉnh trang cảnh quan trên địa bàn huyện.

6. Kết cấu hạ tầng kinh tế - xã hội được đầu tư mạnh mẽ

Năm 2023, từ nguồn lực đấu giá quyền sử dụng đất và sự ủng hộ của nhân dân, huyện tiếp tục khởi công nhiều dự án giao thông, phấn đấu đến tháng 6/2024, hoàn thành giao thông đường huyện và đường liên xã, về đích trước 6 năm so với Nghị quyết Đại hội Đảng bộ huyện đề ra. Huyện tiếp tục hoàn thành 3 cụm nghĩa trang liệt sĩ tại các xã gồm: Đồng Tiến, An Vũ, An Vinh, quyết tâm phấn đấu trước 27/7/2024 sẽ có 10/10 cụm nghĩa trang liệt sĩ được đầu tư khang trang, đồng bộ. Cũng trong năm, Trung tâm Chính trị - Trung tâm Hội nghị huyện đã hoàn thành, đưa vào sử dụng với quy mô bề thế, khang trang, thiết kế đẹp, khoa học, hiện đại, đồng bộ.

7. Văn hóa, xã hội tiếp tục phát triển

Phong trào "Toàn dân đoàn kết xây dựng đời sống văn hóa, xây dựng nông thôn mới, đô thị văn minh" được phát động sâu rộng và được hưởng ứng tích cực. Trên các địa bàn dân cư, các câu lạc bộ thể thao, dân vũ được thành lập, hoạt động hiệu quả. Toàn huyện có trên 97,4% thôn, tổ dân phố đạt danh hiệu văn hóa. Chất lượng giáo dục toàn diện tiếp tục được củng cố vững chắc trong tốp đầu của tỉnh, tỷ lệ trường đạt chuẩn quốc gia gần 98,9%. Công tác chăm sóc và bảo vệ sức khỏe nhân dân được chú trọng.

8. An sinh xã hội được bảo đảm

Thực hiện phong trào thi đua "Cả nước chung tay vì người nghèo, không để ai bị bỏ lại phía sau", năm 2023 toàn huyện đã trợ giúp cho trên 45.200 lượt người, tổng giá trị trên 16,7 tỷ đồng, tăng gần 6 tỷ đồng so với năm 2022. 50 nhà ở được sửa chữa và xây mới, hàng trăm học sinh, sinh viên được nhận học bổng. Riêng tết Nguyên đán Quý Mão, trên 13.500 suất quà tết đã được trao tới các gia đình nghèo, cận nghèo, có hoàn cảnh đặc biệt khó khăn, tổng trị giá hơn 6 tỷ đồng. Đây cũng là năm đầu tiên huyện hỗ trợ cho 39 người là con đẻ của người hoạt động kháng chiến bị nhiễm chất độc hóa học, đang hưởng trợ cấp hàng tháng, có hoàn cảnh đặc biệt khó khăn mỗi trường hợp 6 triệu đồng.

9. Nhiệm vụ quân sự, quốc phòng địa phương được thực hiện hiệu quả; an ninh chính trị, trật tự an toàn xã hội được giữ vững

Nhiệm vụ quân sự, quốc phòng địa phương được thực hiện hiệu quả; lễ giao quân lần đầu tiên được tổ chức tại bến Tượng thuộc khu di tích đình, đền, bến Tượng A Sào, xã An Thái diễn ra đúng luật, trang trọng, lan tỏa mạnh mẽ, có ý nghĩa giáo dục sâu sắc. Cùng với đó, diễn tập khu vực phòng thủ huyện được chuẩn bị chu đáo, khoa học và thành công tốt đẹp. Tình hình an ninh chính trị, trật tự an toàn xã hội bảo đảm.

10. Quỳnh Phụ là "điểm đến" của nhiều địa phương trong cả nước

Năm 2023, huyện Quỳnh Phụ được nhiều đoàn công tác từ trung ương đến các địa phương cả nước và trong tỉnh đến tham quan, học tập, trao đổi kinh nghiệm và đánh giá cao sự đoàn kết, nỗ lực, cố gắng của Đảng bộ, chính quyền và nhân dân huyện Quỳnh Phụ công tác lãnh đạo, chỉ đạo phát triển kinh tế - xã hội với nhiều điểm sáng nổi bật, xứng đáng là "cực tăng trưởng kinh tế mới" của tỉnh Thái Bình.

Phát huy những kết quả đạt được, năm 2024, Quỳnh Phụ tiếp tục nhân lên khát vọng phát triển và tinh thần tự lực, tự cường trong cán bộ, đảng viên và nhân dân để thực hiện thắng lợi các nhiệm vụ chính trị; quyết tâm đạt tốc độ tăng trưởng kinh tế 12,6%, có thêm từ 3 xã trở lên được công nhận nông thôn mới nâng cao, 1 xã trở lên đạt nông thôn mới kiểu mẫu, tỷ lệ trường đạt chuẩn quốc gia 100%; tỷ lệ hộ nghèo giảm 0,2%..., xây dựng huyện phát triển nhanh và bền vững.

Điểm đến hấp dẫn CỦA CÁC NHÀ ĐẦU TƯ

Với quyết tâm bứt phá từ sản xuất nông nghiệp sang phát triển công nghiệp để đưa kinh tế phát triển nhanh và bền vững, từ đầu nhiệm kỳ đến nay, huyện Quỳnh Phụ chú trọng cải cách thủ tục hành chính, giải phóng mặt bằng (GPMB), tạo điều kiện thuận lợi cho các nhà đầu tư, nhờ đó nhiều dự án lớn đã đầu tư vào huyện. Quỳnh Phụ trở thành điểm đến hấp dẫn của các nhà đầu tư.

NGUYỄN CƯỜNG



Công ty Cổ phần May HNF, xã An Tràng (Quỳnh Phụ) tạo việc làm ổn định cho trên 300 lao động.

Tập trung giải phóng mặt bằng thu hút đầu tư

Từ đầu nhiệm kỳ đến nay, công tác GPMB là nhiệm vụ trọng tâm được huyện Quỳnh Phụ ưu tiên hàng đầu với mục đích thu hút nhiều dự án đầu tư. Do đó, huyện Quỳnh Phụ chỉ đạo các phòng chuyên môn phối hợp cùng địa phương triển khai nhanh công tác GPMB tại các khu, cụm công nghiệp. Ông Nguyễn Ngọc Nhường, Giám đốc Trung tâm Phát triển quỹ đất và Cụm công nghiệp huyện Quỳnh Phụ cho biết: Với địa phương có "thương hiệu" trong công tác GPMB mà điển hình là việc người dân tự nguyện hiến hàng nghìn mét vuông đất để làm đường giao thông nên khi có dự án đầu tư vào huyện, công tác tuyên truyền, vận động người dân giao đất triển khai dự án rất thuận lợi. Nhiều dự án khi GPMB, người dân đồng thuận cao nên việc triển khai chỉ trong thời gian ngắn.

Cụm công nghiệp (CCN) Quý Ninh thuộc địa phận 2 xã An Quý và An Ninh có tổng diện tích sử dụng đất 63,59ha. Dự án được chia làm 2 giai đoạn với tổng nguồn vốn trên 282 tỷ đồng. Tháng 6/2021, dự án mới chính thức triển khai giai đoạn 1, song đến nay đã có nhiều nhà đầu tư thứ cấp thuê đất, thuê nhà xưởng để sản xuất, kinh doanh. Giai đoạn 2, việc GPMB đã hoàn thành, nhà đầu tư đang tiếp tục triển khai hạ tầng để dự án sớm đi vào hoạt động. Ông Jackie, Giám đốc dự án đầu tư CCN Quý Ninh chia sẻ: Quá trình triển khai dự án, phía Công ty luôn nhận được sự quan tâm, tạo điều kiện của huyện Quỳnh Phụ và địa phương về hồ sơ thủ tục, đặc biệt công tác GPMB rất nhanh. 2 giai đoạn của dự án, việc GPMB chỉ diễn ra từ 15 - 20 ngày, người dân đồng thuận cao, từ đó giúp chúng tôi triển khai nhanh về hạ tầng để thu hút các nhà đầu tư thứ cấp.

Dự án khu công nghiệp cầu Nghìn giai đoạn 2 thuộc địa bàn xã An Thanh có tổng diện tích đất nông nghiệp cần thu hồi trên 80ha. Để GPMB cần sự đồng thuận của 600 hộ dân có diện tích đất thu hồi. Song, nhờ làm tốt công tác tuyên truyền, vận động, trong 21 ngày, tất cả các hộ dân đồng thuận giao đất cho nhà đầu tư triển khai dự án. Ông Chu Công Dượng, Chủ tịch UBND xã An Thanh chia sẻ: Chúng tôi xác định dự án được triển khai sẽ giải quyết việc làm cho số lượng lớn lao động của địa phương và các xã lân cận, qua đó thúc đẩy tăng trưởng kinh tế của xã và huyện. Với kinh nghiệm trong việc tuyên truyền, vận động người dân hiến đất làm đường, cấp ủy, chính quyền địa phương cùng các tổ chức, đoàn thể trong xã tập trung tuyên truyền, vận động để người dân hiểu rõ tầm quan trọng của dự án nên mọi người đều đồng thuận và chỉ sau 2 ngày, địa phương đã hoàn thành việc chi trả tiền hỗ trợ đền bù cho người dân theo quy định.

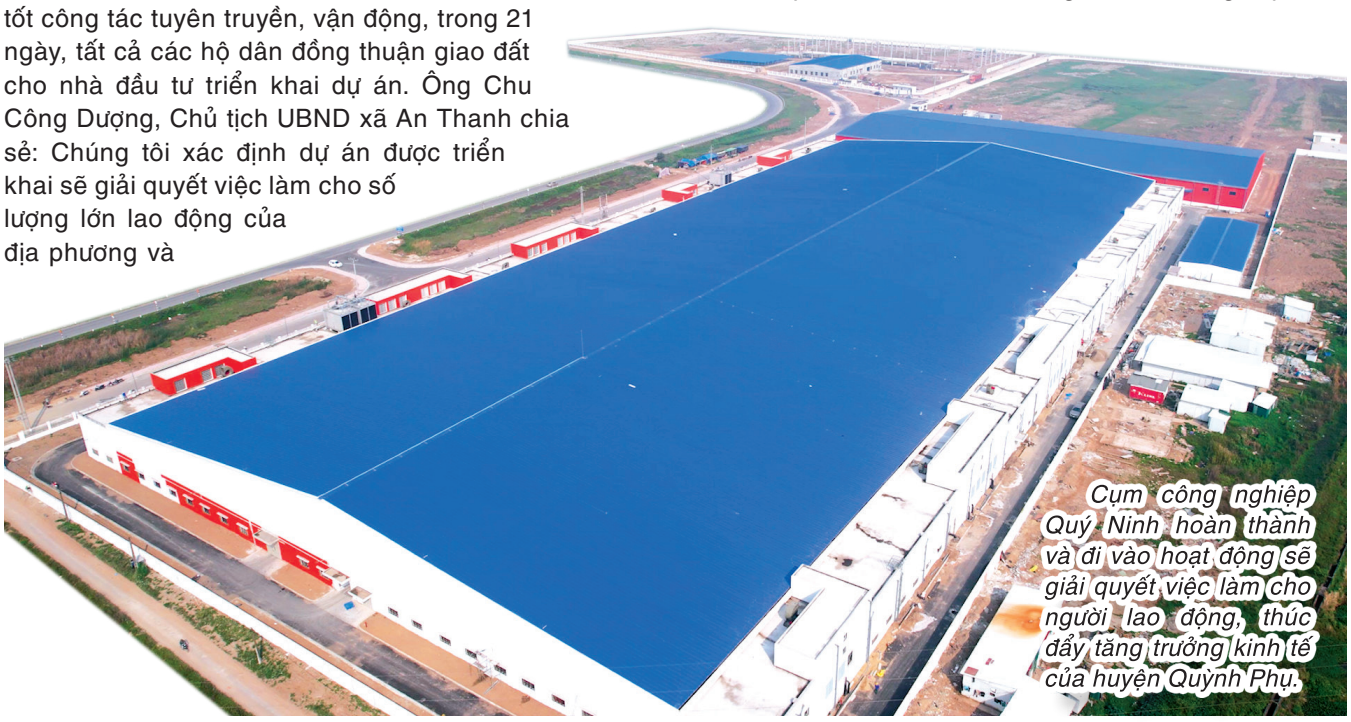

Cụm công nghiệp Quý Ninh hoàn thành và đi vào hoạt động sẽ giải quyết việc làm cho người lao động, thúc đẩy tăng trưởng kinh tế của huyện Quỳnh Phụ.

Đồng hành cùng doanh nghiệp, nhà đầu tư

Huyện Quỳnh Phụ hiện có 2 khu công nghiệp (khu công nghiệp Thaco và khu công nghiệp cầu Nghìn) với tổng diện tích trên 400ha và 5 CCN với diện tích trên 350ha; huyện đang tiếp tục bổ sung thêm 4 CCN, diện tích trên 260ha. Các nhóm ngành hiện đang hoạt động sản xuất tốt trong các khu, CCN có số doanh nghiệp đầu tư nhiều gồm: sản xuất hàng may mặc, da giày và các sản phẩm từ vải, sợi khoảng 30 doanh nghiệp; sản xuất vật liệu xây dựng 25 doanh nghiệp; chế biến nông, lâm sản 70 doanh nghiệp; các ngành sản xuất khác (cơ khí, đồ chơi trẻ em...) 40 doanh nghiệp. Để tạo thuận lợi cho doanh nghiệp và các nhà đầu tư sản xuất, kinh doanh, mọi thủ tục hồ sơ luôn được huyện quan tâm. Ông Vũ Xuân Hùng, Phó Chủ tịch thường trực UBND huyện Quỳnh Phụ cho biết: Cùng với việc tạo điều kiện cho các nhà đầu tư về thủ tục hồ sơ dự án để xây dựng kết cấu hạ tầng các CCN, UBND huyện đã chỉ đạo nhà đầu tư hạ tầng đẩy nhanh tiến độ các hạng mục tại các CCN để thu hút nhà đầu tư thứ cấp. Song song với đầu tư hạ tầng, huyện chỉ đạo các đơn vị chuyên môn thực hiện nghiêm văn bản chỉ đạo của UBND tỉnh để giải quyết khó khăn, vướng mắc cho các dự án về thủ tục đầu tư, tạo điều kiện cho các doanh nghiệp đầu tư xây dựng hạ tầng sớm đi vào sản xuất để thúc đẩy phát triển kinh tế - xã hội. Bên cạnh đó, trong quá trình triển khai các dự án có phát sinh những khó khăn, vướng mắc về kế hoạch sử dụng đất, huyện cũng đề nghị các sở, ngành của tỉnh, đặc biệt là UBND tỉnh quan tâm, tạo điều kiện bố trí kế hoạch sử dụng đất cho các CCN trên địa bàn bảo đảm theo đúng tiến độ đề ra.

Từ đầu nhiệm kỳ đến nay, huyện Quỳnh Phụ đã tham gia thẩm định, tham mưu UBND tỉnh phê duyệt 59 dự án đầu tư vào huyện với tổng vốn đăng ký đầu tư trên 4.117 tỷ đồng, tiếp nhận 3 nhà đầu tư xây dựng đồng bộ hạ tầng kỹ thuật tại 3/5 CCN; thu hút 2 dự án sử dụng công nghệ cao tại xã Quỳnh Trang. Đặc biệt, huyện đang tích cực phối hợp với các sở, ngành của tỉnh đẩy nhanh triển khai dự án trọng điểm của tỉnh: dự án sân golf Long Hưng; dự án khu công nghiệp dược - sinh học; dự án cảng cạn..., qua đó tạo động lực phát triển kinh tế - xã hội của huyện. Tuy nhiên, việc lựa chọn nhà đầu tư thứ cấp sản xuất, kinh doanh trên địa bàn đặc biệt được huyện chú trọng. "Quỳnh Phụ luôn tạo điều kiện tối đa để thu hút các nhà đầu tư vào kinh doanh trên địa bàn và xác định không vì mục tiêu kinh tế mà đánh đổi vấn đề môi trường, có như vậy mới bảo đảm sự phát triển bền vững" - ông Vũ Xuân Hùng, Phó Chủ tịch thường trực UBND huyện Quỳnh Phụ chia sẻ.

"Bến đỗ" Tiền Hải

TRẦN TUẤN

Từ những lợi thế, tiềm năng của huyện ven biển cùng hạ tầng giao thông kết nối vùng ngày càng hoàn thiện, thời gian qua, huyện Tiền Hải đã thực hiện hiệu quả công tác giải phóng mặt bằng (GPMB), cải cách thủ tục hành chính nhằm thu hút các nhà đầu tư. Kết quả nổi bật từ thu hút đầu tư đã giúp kinh tế - xã hội của huyện ngày càng phát triển, Tiền Hải trở thành "bến đỗ" của nhiều nhà đầu tư lớn.



Giải phóng mặt bằng - "chìa khóa" thu hút đầu tư

Dự án khu công nghiệp Hải Long là dự án công nghiệp trọng điểm của tỉnh có tổng diện tích hơn 296ha triển khai trên địa bàn các xã: Đông Long, Đông Trà và Đông Xuyên, tổng vốn đầu tư trên 2.200 tỷ đồng. Xác định tầm quan trọng của dự án, từ đầu năm 2023 đến nay, huyện Tiền Hải đã tập trung triển khai thực hiện GPMB một cách quyết liệt, đạt hiệu quả. Đến hết năm 2023, huyện đã hoàn thành GPMB giai đoạn 1 của dự án với tổng diện tích 30,6ha và đang tiếp tục triển khai GPMB giai đoạn 2. Ông Đỗ Quang Tuấn, Phó Tổng giám đốc Công ty Cổ phần Đầu tư hạ tầng khu công nghiệp Bảo Minh (chủ đầu tư khu công nghiệp Hải Long) cho biết: Tiền Hải đang là điểm đến thu hút đầu tư cho các doanh nghiệp trong và ngoài nước những năm gần đây. Các khu công nghiệp được hình thành và phát triển thể hiện bước chuyển mình của huyện, cho thấy sự năng động và khát vọng vươn lên của cả hệ thống chính trị. Bước sang năm 2024, chúng tôi sẽ tiếp tục phối hợp chặt chẽ với huyện đẩy nhanh tiến độ GPMB và triển khai xây dựng hạ tầng để thu hút các nhà đầu tư thứ cấp vào khu công nghiệp.

Từ đầu nhiệm kỳ 2020 - 2025 đến nay, Tiền Hải đã tập trung chỉ đạo quyết liệt, quyết tâm hoàn thành nhiệm vụ GPMB, nhất là tại các dự án trọng điểm của tỉnh đang triển khai trên địa bàn huyện. Ông Phạm Ngọc Kế, Chủ tịch UBND huyện cho biết: Công tác GPMB được xác định là gỡ nút thắt thu hút đầu tư nên trong năm qua huyện đã chỉ đạo thực hiện hiệu quả việc tạo quỹ đất sạch phục vụ phát triển nhiều dự án lớn như: khu công nghiệp Tiền Hải phần mở rộng, khu công nghiệp Hải Long, các khu đất phát triển hạ tầng giao thông, phát triển khu dân cư. Tính từ năm 2021 - 2023, huyện đã thực hiện 54 dự án, lập 175 phương án, thu hồi đất của 3.483 hộ, diện tích thu hồi gần 300ha, số tiền bồi thường, hỗ trợ GPMB 469,6 tỷ đồng, trên địa bàn của 30 xã, thị trấn.

Điểm đến hấp dẫn của các nhà đầu tư

Tỉnh Thái Bình nói chung và huyện Tiền Hải nói riêng đang là điểm đến hấp dẫn của các nhà đầu tư lớn cả trong nước và ngoài nước. Nhiều nhà đầu tư nhận xét về Tiền Hải có môi trường đầu tư sản xuất, kinh doanh thuận lợi bởi huyện có hệ thống giao thông kết nối, mặt bằng sạch, hạ tầng kỹ thuật đồng bộ, thiết chế minh bạch, chính sách ưu đãi khuyến khích đầu tư tối đa và cấp ủy, chính quyền luôn đồng hành với doanh nghiệp. Ông Vũ Huy Đông, Chủ tịch Hội đồng quản trị Công ty Cổ phần Damsan (nhà đầu tư hạ tầng cụm công nghiệp An Ninh) cho biết: Với vị trí thuận lợi, hạ tầng được đầu tư đồng bộ, hiện đại, cụm công nghiệp An Ninh đang trở thành điểm sáng trong thu hút đầu tư tại huyện Tiền Hải. Đến nay, cụm công nghiệp có 7 dự án thứ cấp với tổng vốn đầu tư hơn 6.500 tỷ đồng, tỷ lệ lấp đầy đạt hơn 95% diện tích đất công nghiệp giai đoạn 1. Để thu hút được những dự án lớn và sớm lấp đầy diện tích đất công nghiệp, điều quan trọng nhất là môi trường đầu tư, kinh doanh của tỉnh không ngừng được cải thiện, các đồng chí lãnh đạo tỉnh, huyện quan tâm hỗ trợ xúc tiến, kêu gọi đầu tư...

Những năm gần đây, công tác thu hút đầu tư hạ tầng các khu, CCN và công tác triển khai xây dựng quy hoạch Khu kinh tế Thái Bình được Tiền Hải triển khai tích cực. Huyện đã phối hợp chặt chẽ với các ngành của tỉnh triển khai quy hoạch chung Khu kinh tế Thái Bình, quy hoạch mở rộng và từng bước hoàn thiện kết cấu hạ tầng khu công nghiệp Tiền Hải, quy hoạch khu công nghiệp Hải Long; quy hoạch và đầu tư xây dựng kết cấu hạ tầng cụm công nghiệp Cửa Lân. Giai đoạn 2021 - 2023, huyện đã thu hút 27 dự án đầu tư, diện tích đất sử dụng trên 330ha, tổng vốn đầu tư ước đạt 14.637 tỷ đồng, dự kiến sử dụng trên 11.500 lao động. Ngoài ra, Tập đoàn Geleximco đã ký thỏa thuận đầu tư xây dựng nhà máy sản xuất lắp ráp ô tô tại khu công nghiệp Hưng Phú (Nam Hưng) trong Khu kinh tế Thái Bình với tổng số vốn đầu tư khoảng 800 triệu USD, công suất đạt 200.000 xe/năm, dự kiến xây dựng vào quý II/2024 và đưa vào hoạt động từ quý IV/2025. Theo ông Phạm Ngọc Kế, Chủ tịch UBND huyện Tiền Hải: 3 năm trở lại đây, Tiền Hải đã thu hút được các tổng công ty, tập đoàn kinh tế lớn vào đầu tư nhiều dự án công nghiệp, như: Geleximco, Viglacera, Mikado, Damsan, Tân Đệ... Các nhà đầu tư vào huyện đã tiếp cận các thủ tục hành chính về quy hoạch xây dựng, thủ tục xin cấp giấy phép xây dựng công trình; thủ tục thẩm định các bản vẽ quy hoạch xây dựng, thủ tục đất đai và môi trường, các thủ tục bước đầu để thực hiện xin cấp giấy phép đầu tư đã được tiếp cận thông tin nhanh chóng.

Đồng hành cùng doanh nghiệp

Tiền Hải hiện có trên 500 doanh nghiệp sản xuất, kinh doanh, tạo việc làm cho hơn 20 nghìn lao động với mức lương bình quân từ 5 - 7 triệu đồng/người/tháng. Những năm qua, cấp ủy, chính quyền huyện đã có nhiều hoạt động thiết thực đồng hành, hỗ trợ doanh nghiệp đầu tư và phát triển. Ông Phạm Bách Tùng, Chủ tịch Hội Doanh nghiệp huyện Tiền Hải, Tổng giám đốc Công ty Cổ phần Kỹ thương Thiên Hoàng Mikado cho biết: Để tháo gỡ khó khăn và đẩy mạnh thu hút đầu tư cũng như đồng hành cùng các doanh nghiệp, nhà đầu tư trong quá trình nghiên cứu đầu tư và sản xuất, kinh doanh, lãnh đạo huyện đã tổ chức các hội nghị tiếp xúc, đối thoại trực tiếp với các doanh nghiệp trên địa bàn huyện; đẩy mạnh tuyên truyền, vận động tạo sự đồng thuận trong các tầng lớp nhân dân thực hiện công tác GPMB, bàn giao mặt



Đến nay, cụm công nghiệp An Ninh có 7 dự án thứ cấp với tổng vốn đầu tư hơn 6.500 tỷ đồng, tỷ lệ lấp đầy đạt hơn 95% diện tích đất công nghiệp giai đoạn 1.



Sản xuất tấm panel năng lượng mặt trời tại Nhà máy AD Green.

bằng sạch cho nhà đầu tư hạ tầng. Thời gian tới, cộng đồng doanh nghiệp mong muốn các đồng chí lãnh đạo tỉnh, huyện tiếp tục quan tâm sâu sát tới các khó khăn của doanh nghiệp và có giải pháp hỗ trợ kịp thời.

Qua 3 năm thực hiện Nghị quyết Đại hội Đảng bộ huyện lần thứ XXVIII, nhiệm kỳ 2020 - 2025, Tiền Hải có 14/16 chỉ tiêu đạt tiến độ đề ra. Tổng giá trị sản xuất bình quân 3 năm ước đạt trên 22.000 tỷ đồng. Trong đó, tốc độ tăng trưởng bình quân trên 11%, tổng vốn đầu tư phát triển toàn xã hội bình quân giai đoạn 2021 - 2023 đạt trên 14.800 tỷ đồng; tốc độ tăng thu ngân sách bình quân giai đoạn 2021 - 2023 ước đạt trên 13%; tỷ trọng công nghiệp, xây dựng, dịch vụ chiếm trên 76% trong cơ cấu kinh tế. Tiền Hải được kỳ vọng là điểm sáng tạo, là "cú hích" kinh tế của tỉnh Thái Bình trong giai đoạn tới. Xác định sứ mệnh và trọng trách đó, huyện đã và đang triển khai các nhiệm vụ, tập trung trên tất cả các lĩnh vực, phát triển đô thị lên 30%, là huyện có kinh tế tăng trưởng mạnh, là điểm đến thu hút đầu tư đối với các doanh nghiệp trong và ngoài nước.

Huyện Tiền Hải hiện có 4/5 cụm công nghiệp (CCN) đang hoạt động thu hút được 22 doanh nghiệp và 50 hộ sản xuất, kinh doanh, tỷ lệ lấp đầy đạt gần 36%. Nhờ thu hút được nhiều nhà đầu tư vào hoạt động tại các CCN đã tạo thêm việc làm, nâng cao thu nhập cho người dân khu vực nông thôn và phát triển kinh tế - xã hội của huyện. Tuy nhiên, việc thu hút doanh nghiệp đầu tư hạ tầng CCN cũng như các nhà đầu tư thứ cấp tại các CCN trên địa bàn huyện còn những khó khăn, hạn chế.





Công ty Cổ phần Dược phẩm PHARBACO Thái Bình xây dựng nhà máy bào chế dược phẩm tại cụm công nghiệp An Ninh.

Với 5 CCN trên địa bàn huyện được quy hoạch với tổng diện tích hơn 290ha. Trong đó, có 4 CCN gồm: Trà Lý, Cửa Lân, Tây An, An Ninh đã đi vào hoạt động từ năm 2006 đến nay, còn lại CCN Nam Hà đang thực hiện công tác giải phóng mặt bằng (GPMB). Với mục tiêu nâng cao hiệu quả hoạt động của các CCN, Tiền Hải đã đẩy mạnh công tác thu hút đầu tư, nhất là nhà đầu tư phát triển hạ tầng CCN. Đến nay, có 2 CCN An Ninh và Nam Hà thu hút được nhà đầu tư hạ tầng, 3 CCN còn lại do UBND huyện làm chủ đầu tư. CCN An Ninh (xã An Ninh) có tổng diện tích quy hoạch gần 50ha, vốn đầu tư hơn 319 tỷ đồng, do Công ty Cổ phần Damsan làm chủ đầu tư. Với vị trí thuận lợi nằm ngay cửa ngõ phía Tây huyện, hạ tầng được đầu tư đồng bộ, hiện đại, CCN An Ninh đã thu hút được nhiều nhà đầu tư thứ cấp lớn vào hoạt động. Đây được coi là điểm sáng trong thu hút đầu tư vào CCN tại huyện Tiền Hải hiện nay. Ông Vũ Huy Đức, Tổng giám đốc Công ty Cổ phần Damsan cho biết: Để thu hút được những dự án lớn và sớm lấp đầy CCN, chúng tôi đã đầu tư xây dựng CCN An Ninh với hạ tầng đồng bộ, hiện đại, thân thiện với môi trường, từ đường giao thông, hệ thống điện, cấp thoát nước, xử lý nước thải tập trung, xử lý chất thải rắn đến hệ thống cây xanh tạo cảnh quan sạch đẹp và có nhiều tiện ích đi kèm. Đến nay, CCN đã thu hút 7 dự án thứ cấp với tổng vốn đầu tư hơn 6.500 tỷ đồng, tỷ lệ lấp đầy đạt hơn 95% diện tích đất công nghiệp giai đoạn I. Tiêu biểu có dự án của Công ty ET Solar Power HongKong vốn đầu tư 150 triệu USD, dự án nhà máy sợi An Ninh và nhà máy bào chế dược phẩm PHARBACO Thái Bình... Dự kiến, khi tất cả các dự án này đi vào hoạt động sẽ tạo ra khoảng từ 5.000 - 7.000 tỷ đồng sản phẩm/năm.

Ông Nguyễn Văn Quang, trưởng ban thi công Công ty Cổ phần Dược phẩm PHARBACO Thái Bình cho biết: Công ty hiện đang triển khai đầu tư xây dựng nhà máy bào chế dược phẩm tại CCN An Ninh. Dự án có tổng số vốn 600 tỷ đồng, trong đó giai đoạn 1 xây dựng nhà máy gồm 2 dây chuyền sản xuất thuốc viên có vốn đầu tư 325 tỷ đồng. Trước khi đầu tư tại đây, Công ty đã đi nghiên cứu ở nhiều nơi tuy nhiên vẫn chọn địa điểm CCN An ninh để đầu tư. Ngoài vị trí thuận lợi, hạ tầng CCN được xây dựng đồng bộ, hiện đại thì môi trường đầu tư tại Tiền Hải cũng rất thông thoáng. Các cấp chính quyền tỉnh, huyện rất quan tâm, tạo điều kiện khi Công ty làm thủ tục đầu tư, cấp phép xây dựng. Từ đó giúp Công ty triển khai xây dựng nhà máy được thuận lợi, dự kiến sẽ đi vào hoạt động vào tháng 10/2024.

Ngoài CCN An Ninh còn có 3 CCN: Trà Lý, Cửa Lân, Tây An cũng thu hút được nhiều doanh nghiệp, hộ sản xuất, kinh doanh trên các lĩnh vực cơ khí, sản xuất vật liệu xây dựng, may mặc, chế biến hải sản, sản xuất sợi, sản xuất panel năng lượng mặt trời, xăng dầu... Các doanh nghiệp, hộ sản xuất hoạt động trong các CCN thu hút trên 2.000 lao động với thu nhập đạt 6,5 triệu đồng/người/tháng và liên quan đến hàng chục nghìn lao động vệ tinh tại tổ sản xuất, hộ gia đình ở các xã, thị trấn trong huyện. Theo ông Bùi Đức Thàn, Giám đốc Trung tâm Phát triển quỹ đất và Cụm công nghiệp huyện: Hoạt động của các CCN thời gian qua luôn được huyện quan tâm, UBND huyện thực hiện hiệu quả việc lập quy hoạch phân khu xây dựng, điều chỉnh mở rộng CCN, cải thiện môi trường đầu tư thông thoáng, tăng cường xúc tiến đầu tư, lựa chọn nhà đầu tư có tiềm lực kinh tế, uy tín trong xây dựng hạ tầng CCN, thu hút các dự án thứ cấp theo hướng ưu tiên các dự án có sản phẩm giá trị cao, công nghệ tiên tiến ít ô nhiễm môi trường. Ngoài ra, UBND huyện còn tăng cường hỗ trợ, tháo gỡ khó khăn, vướng mắc cho các doanh nghiệp sản xuất, kinh doanh và đầu tư hạ tầng trong CCN. Tuy nhiên, hiện nay tại 3/5 CCN gồm: Trà Lý, Cửa Lân, Tây An đang thuộc phạm vi UBND huyện làm chủ đầu tư còn tồn tại một số khó khăn, bất cập như: các hạng mục kết cấu hạ tầng chưa được đầu tư đồng bộ, đầy đủ; một số doanh nghiệp hoạt động tại đây chưa thực hiện tốt việc xử lý nước thải, từ đó ảnh hưởng tới việc khai thác qũy đất công nghiệp còn lại để thu hút các nhà đầu tư thứ cấp vào CCN. Bên cạnh đó, công tác GPMB còn nhiều khó khăn ảnh hưởng đến tiến độ thực hiện dự án.

Định hướng của Tiền Hải trong thời gian tới là tiếp tục xây dựng và phát triển CCN phù hợp với hướng phát triển chung của tỉnh, ưu tiên phát triển các ngành nghề là thế mạnh của địa phương, ngành có giá trị cao; phát triển CCN nhằm thu hút các nhà đầu tư lớn, tránh tình trạng phân tán để thuận tiện cho công tác bảo vệ môi trường. Ông Phạm Ngọc Kế, Chủ tịch UBND huyện cho biết: Để nâng cao hiệu quả của các CCN trên địa bàn, thời gian tới, UBND huyện tiếp tục tăng cường chỉ đạo các phòng, ban, ngành, địa phương phối hợp tốt với nhà đầu tư hạ tầng đẩy nhanh tiến độ GPMB bảo đảm tiến độ thu hút các nhà đầu tư thứ cấp vào đầu tư hoạt động sản xuất, kinh doanh trong CCN; đẩy mạnh việc xúc tiến, thu hút các dự án đầu tư vào CCN; huy động các doanh nghiệp trong các CCN không có nhà đầu tư xây dựng và kinh doanh hạ tầng góp vốn để xây dựng hạ tầng kỹ thuật trong CCN; đôn đốc nhà đầu tư xây dựng và kinh doanh hạ tầng CCN hoàn thiện các thủ tục để sớm xây dựng hạ tầng kỹ thuật các CCN...

Khi lòng dân đồng thuận

MINH NGUYỆT

Tạo sự đồng thuận trong nhân dân để công tác giải phóng mặt bằng (GPMB) đạt kết quả tốt là điều không hề đơn giản. Nhưng với sự vào cuộc của cả hệ thống chính trị, tích cực bám sát cơ sở, tăng cường tuyên truyền, vận động, lắng nghe ý kiến, nguyện vọng của nhân dân, thời gian qua, hàng loạt dự án, công trình quy mô lớn trên địa bàn tỉnh đã được triển khai đúng tiến độ.

Quyết liệt trong chỉ đạo

Trong quá trình phát triển kinh tế, thu hút đầu tư, tỉnh luôn xác định, ngoài lợi thế về vị trí, cơ sở hạ tầng, kết nối giao thông, giải quyết thủ tục hành chính còn có vấn đề về tiếp cận đất đai và GPMB nhanh để bàn giao quỹ đất sạch cho nhà đầu tư thực hiện dự án đúng tiến độ. Chính vì vậy, chỉ đạo xuyên suốt của lãnh đạo tỉnh trong nhiệm vụ phát triển hạ tầng kinh tế là tập trung công tác GPMB, huy động sự vào cuộc của cả hệ thống chính trị. Đưa việc lãnh đạo công tác GPMB vào chương trình công tác hàng năm của cấp ủy và coi đây là nhiệm vụ trọng tâm, thường xuyên cần tập trung chỉ đạo thực hiện có hiệu quả cao; đồng thời, xây dựng cơ chế, chính sách phù hợp, linh hoạt, bảo đảm hài hòa giữa lợi ích của Nhà nước và nhân dân, tạo sự đồng thuận.



Đẩy nhanh tiến độ thi công tuyến đường trục phía Nam Khu kinh tế Thái Bình, đoạn qua huyện Kiến Xương.

Về Tiền Hải một ngày cuối năm, chúng tôi không khỏi ngỡ ngàng trước sự phát triển nhanh chóng về mọi mặt của vùng đất nơi này. Nhiều công trình, nhà máy mọc lên, đường sá mở rộng, góp phần mang lại cuộc sống ấm no cho người dân. Những năm gần đây, huyện Tiền Hải đã vẽ nên một "bức tranh" khá hoàn chỉnh về phát triển hạ tầng giao thông, đô thị, hình thành các khu, cụm công nghiệp xanh, hiện đại. Sự chủ động, quyết liệt, sáng tạo trong lãnh đạo, chỉ đạo của cơ quan chức năng, sự đồng thuận của người dân trong công tác GPMB và việc sử dụng hiệu quả các nguồn vốn đầu tư đã cho những "quả ngọt". Chỉ trong năm 2023, huyện Tiền Hải đã thực hiện bồi thường, hỗ trợ GPMB 60 phương án của 30 dự án, thu hồi đất của trên 1.870 hộ gia đình, cá nhân trên địa bàn 30 xã, thị trấn, diện tích đất thu hồi 103,4ha, với số tiền bồi thường, hỗ trợ GPMB trên 177 tỷ đồng. Ông Phạm Ngọc Kế, Chủ tịch UBND huyện Tiền Hải cho biết: Nhận thức rõ tầm quan trọng của công tác GPMB là tiền đề quan trọng, quyết định thành công của mỗi dự án, ngay từ khi bắt đầu triển khai dự án, huyện đã huy động sự vào cuộc của cả hệ thống chính trị. Đối với các dự án trọng điểm, hàng tuần UBND huyện đều tổ chức họp đánh giá kết quả, tiến độ, nắm bắt khó khăn, vướng mắc, kịp thời bàn giải pháp tháo gỡ nhằm bảo đảm đúng tiến độ GPMB theo kế hoạch. Bên cạnh đó, huyện triển khai nhiều giải pháp linh hoạt, sáng tạo từ vận động người dân, tuyên truyền, chuyển tải chính sách về GPMB cũng như hiệu quả kinh tế - xã hội của dự án nhằm tạo sự đồng thuận cao trong nhân dân.

Đồng thuận trong nhân dân

Những năm qua, việc triển khai thực hiện chính sách đền bù, hỗ trợ GPMB luôn bảo đảm tính công khai, minh bạch, bảo đảm kết hợp các lợi ích của người dân, nhà đầu tư và của Nhà nước trên cơ sở đúng quy định của pháp luật. Ông Nguyễn Văn Trường, Giám đốc Sở Tài nguyên và Môi trường cho biết: GPMB là công việc khó khăn và phức tạp, vì liên quan trực tiếp đến quyền và lợi ích hợp pháp của người có đất bị thu hồi. Do đó, từ cơ quan xây dựng chính sách cho tới những người thực thi chính sách đều đặt mình vào vị trí của người dân để lắng nghe, thấu hiểu. Chính vì vậy, Sở Tài nguyên và Môi trường đã chủ động tham mưu UBND tỉnh linh hoạt trong vận dụng cơ chế, chính sách trên cơ sở đúng quy định của pháp luật nhằm bảo đảm quyền và lợi ích của người dân có đất thu hồi. Nhờ đó, tại nhiều dự án trọng điểm của tỉnh, người dân luôn đồng thuận, bàn giao mặt bằng cho dự án triển khai đúng kế hoạch.

Ít có dự án mà tốc độ GPMB lại nhanh và nhận được sự đồng thuận cao của người dân như dự án khu công nghiệp Liên Hà Thái (Thái Thụy). Chỉ sau hơn 2 năm, cơ bản hoàn thành bàn giao gần 600ha của trên 3.580 doanh nghiệp, hộ gia đình, cá nhân, tổng kinh phí bồi thường, hỗ trợ GPMB trên 780 tỷ đồng để phục vụ phát triển khu công nghiệp. Trong đó, xã Thụy Liên (Thái Thụy) đã hoàn thành GPMB 432ha đất nông nghiệp, thủy sản, giao thông thủy lợi và đất ở của trên 3.000 lượt hộ gia đình. Đặc biệt, câu chuyện đền bù GPMB, tái định cư cho người sống đã khó nhưng đối với xã Thụy Liên lại càng khó khăn hơn nhiều khi phải giải quyết việc di dời, tái định cư cho người đã khuất. Nhưng với sự vào cuộc của cả hệ thống chính trị, sự đồng thuận từ mỗi người dân, Thụy Liên đã di dời 1.685 ngôi mộ, trong đó trên 500 ngôi có chủ. Ông Nguyễn Tiến Minh, Bí thư Đảng ủy xã Thụy Liên cho biết: Người Việt Nam luôn có quan niệm "sống cậy nhà, già cậy mồ" nên việc di dời, cất bốc mồ mả gặp nhiều khó khăn, không đơn giản như việc đền bù đất nông nghiệp hay các loại đất khác. Nhờ việc kiên trì vận động với phương châm "đi từng ngõ, gõ từng nhà" và "mưa dầm thấm lâu", các hộ gia đình, dòng họ có mồ mả nằm trong phạm vi ảnh hưởng dự án khu công nghiệp Liên Hà Thái đã đồng thuận với việc di dời, cất bốc các phần mộ tới nơi mới. Ông Bùi Viết Diện, xã Thụy Liên cho biết: Chuyện mộ phần là lĩnh vực tâm linh không chỉ của gia đình mà còn của cả họ tộc. Nên để người dân chúng tôi đồng thuận ngay thì chưa nhưng khi các đồng chí lãnh đạo xã, đặc biệt là cơ sở thôn ngày đêm xuống với dân, lắng nghe tâm tư, nguyện vọng của dân. Khi người dân đã hiểu, đã thông, thấy việc làm của Đảng, Nhà nước là hợp tình, hợp lý nên nhân dân đồng thuận rất nhanh.

Tuyến đường trục phía Nam Khu kinh tế Thái Bình, đoạn từ đường ven biển đến quốc lộ 37B còn gọi là tuyến số 3 có chiều dài hơn 13km hiện đang được 2 huyện Tiền Hải và Kiến Xương tập trung công tác GPMB. Ông Đỗ Xuân Khu, Phó Chủ tịch UBND huyện Kiến Xương cho biết: Tuyến đường có vai trò đặc biệt quan trọng trong việc góp phần hoàn chỉnh mạng lưới giao thông, đẩy nhanh tiến độ khai thác kinh tế Thái Bình, phục vụ phát triển kinh tế - xã hội, an ninh - quốc phòng, cứu hộ, cứu nạn và phòng, chống lụt bão của khu vực. Do đó, thời gian qua huyện Kiến Xương đã chỉ đạo các phòng, ban liên quan phối hợp với xã Bình Định, Nam Bình đẩy mạnh tuyên truyền, vận động để người dân trong phạm vi dự án tạo điều kiện, sớm bàn giao mặt bằng cho chủ đầu tư và đơn vị thi công. Nhờ sự đồng thuận cao trong nhân dân nên đến nay, huyện Kiến Xương đã cơ bản hoàn thành công tác GPMB đất nông nghiệp, bàn giao mặt bằng cho đơn vị thi công triển khai dự án đúng tiến độ.

Ông Đinh Gia Dũng, Chủ tịch UBND thành phố Thái Bình



Với phương châm luôn lắng nghe, thấu hiểu và đặt mình vào vị trí của người bị thu hồi đất, thời gian qua, thành phố đã tạo được sự đồng thuận cao của người dân trong công tác GPMB, từng bước gỡ nhiều nút thắt về mặt bằng tồn tại hàng chục năm nay. Các nút thắt giao thông như đường Chu Văn An kéo dài, Đinh Tiên Hoàng, Ngô Quyền, hồ Ty Rượu... sau 10 năm nay đã được hoàn thành, đưa vào sử dụng, đáp ứng mong mỏi của các tầng lớp nhân dân.

Ông Nguyễn Tiến Quyền, Chủ tịch UBND huyện Quỳnh Phụ



Phong trào nhân dân "hiến đất" làm đường giao thông đã trở thành phong trào thi đua rộng khắp, là điển hình trong tỉnh và cả nước. Đối với mỗi người dân Quỳnh Phụ, đường làm đến đâu dân hiến đất đến đó. Đến nay, đã có 19 tuyến đường, với 4.117 hộ đồng thuận, tự nguyện tặng đất cho nhà nước không đòi lại trên 34,7ha đất nông nghiệp và thổ cư. Tiết kiệm cho ngân sách nhà nước gần 500 tỷ đồng.

Ông Bùi Đức Thân, Giám đốc Trung tâm Phát triển quỹ đất và Cụm công nghiệp huyện Tiền Hải



Tất cả các dự án đều được Trung tâm công khai, minh bạch về cơ chế, chính sách. Quá trình kiểm đếm được giám sát chặt chẽ, chi tiết; bản dự thảo áp giá đền bù được thực hiện công khai, gửi tới từng hộ để các hộ xem và ký xác nhận. Tại những vị trí khó khăn, nếu còn vướng mắc, kịp thời báo cáo lãnh đạo huyện để thành lập tổ tuyên truyền, vận động, không kể ngày đêm, bất cứ lúc nào các hộ có ở nhà là đến tuyên truyền nên nhân dân đồng thuận, ủng hộ.

Làng nghề dệt đũi vào xuân

KHẮC DUẨN

Làng nghề dệt đũi Nam Cao (huyện Kiến Xương) có tuổi đời gần 5 thế kỷ. Trải qua những thăng trầm và nhất là sự xâm lấn của công nghiệp hóa, cơ chế thị trường nhưng làng nghề, người thợ nơi đây vẫn giữ được tinh hoa nghề thủ công. Sản phẩm lụa, đũi của Nam Cao vốn đã nổi tiếng, nay càng thêm vang xa nhờ sự kết hợp khéo léo giữa lụa với hội họa và thiết kế sản phẩm. Đã có lúc tưởng như làng nghề một đi không trở lại, nay hồi sinh mạnh mẽ mang lại thu nhập ổn định cuộc sống cho người thợ thủ công. Nghề dệt đũi và cảnh nông thôn nơi đây vẫn đậm nét làng quê truyền thống vùng Bắc Bộ đã hấp dẫn du khách đến tham quan, trải nghiệm. Những đổi thay đó đang mang lại sức sống mới cho làng nghề, mỗi người dân Nam Cao đứng trước hy vọng cuộc sống ấm no, hạnh phúc hơn nhờ nghề và du lịch làng nghề phát triển.



Giờ đây, nghề dệt đũi lại hồi sinh nhờ chất lượng tốt, đa dạng màu sắc, họa tiết, loại hình sản phẩm, được người tiêu dùng trong và ngoài nước hào hứng đón nhận.



Bước vào mùa xuân mới này, người dân làng nghề dệt đũi Nam Cao ai cũng phơi phới hy vọng đời sống sẽ sung túc hơn xưa và hạnh phúc vì bảo tồn, phát huy được nghề truyền thống của ông cha.





Đến thôn Cao Bạt Đoài, xã Nam Cao, người ta bị mê hoặc bởi những con đường nhỏ len lỏi khắp làng với bức tường gạch thấm đẫm màu thời gian.



Nghề kéo đũi, xe tơ, dệt lụa xuất hiện ở Nam Cao cách đây gần 500 năm được những người phụ nữ trao truyền cho nhau đời nối đời.

Cánh đồng mùa xuân

"Hấp thụ" nhiều chính sách hỗ trợ, những cánh đồng lớn đang "nên hình nên dạng", mở ra cho nền nông nghiệp bước phát triển mới.

LƯU NGẦN



Đến nhiều vùng sản xuất nông nghiệp vào dịp này, chúng tôi cảm nhận được những mùa vàng ấm no đang theo chân người nông dân từ vườn cây, cánh đồng về nhà. Có thu nhập cao, người dân có thêm điều kiện cải thiện chất lượng cuộc sống, đón những cái tết sung túc, no ấm hơn. Những ngày cuối năm, về xã Trung An, vùng chuyên canh rau lớn nhất huyện Vũ Thư, nông dân đang tất bật thu hoạch rau vụ tết. Trong câu chuyện với chúng tôi, ông Trịnh Văn Điều, Giám đốc HTX nông nghiệp xanh Trung An cho biết: Với trên 40ha chuyên canh rau, HTX quy hoạch 10ha sản xuất rau theo tiêu chuẩn VietGAP với khoảng 70 hộ dân tham gia, sản xuất theo chuỗi liên kết khép kín. HTX cung ứng vật tư nông nghiệp, hướng dẫn kỹ thuật đồng thời bao tiêu sản phẩm cho bà con. Toàn bộ rau an toàn vùng VietGAP được sơ chế, đóng gói, dán tem có chứng nhận VietGAP, truy xuất nguồn gốc, đưa vào hệ thống siêu thị tại Thái Bình và tiêu thụ tại một số tỉnh lân cận, mang lại thu nhập cao hơn so với cách làm truyền thống. Sản xuất theo tiêu chuẩn VietGAP, HTX đã có sản phẩm rau xà lách xoăn được chứng nhận OCOP 3 sao. Đó là sự khởi đầu tốt đẹp, từng bước xây dựng thương hiệu rau Trung An.

Năm 2023 cũng là năm tạo dựng nhiều đổi thay căn bản đối với người dân xã Đông Hoàng (Tiền Hải) khi 250ha lúa có liên kết sản xuất với Công ty TNHH Hưng Cúc mang lại thu nhập cao cho nông dân. Để xây dựng được vùng liên kết tập trung với quy mô trên 100ha/vụ, sản xuất theo công thức "5 cùng" (cùng làm đất, cùng giống lúa, cùng thời vụ, cùng chăm sóc, cùng thu hoạch) không hề dễ dàng. Ông Đỗ Xuân Phú, Giám đốc HTX SXKD DVNN cho biết: Thực hiện Nghị quyết số 40/2020/NQ-HĐND, ngày 9/12/2020 của HĐND tỉnh phê duyệt chính sách hỗ trợ liên kết sản xuất và tiêu thụ sản phẩm nông nghiệp trên địa bàn tỉnh Thái Bình, giai đoạn 2021 - 2025, tỉnh triển khai dự án liên kết sản xuất tiêu thụ lúa gạo trên thị trường trong nước và hướng tới xuất khẩu, địa phương chúng tôi may mắn được tham gia trong 3 năm (2023 - 2025). Vụ xuân 2023, chúng tôi quy tụ được 100ha với 280 hộ tham gia; vụ mùa, diện tích tăng lên 150ha, bán cho công ty được trên 1.000 tấn thóc. Đây cũng là vụ lúa đạt giá trị cao nhất từ trước tới nay với nông dân Đông Hoàng thu nhập từ 1,8 - 2 triệu đồng/sào/vụ. Nông dân rất phấn khởi và hiểu được những lợi ích của liên kết sản xuất, cụ thể là một số nông dân bỏ ruộng những năm trước đây đã quay trở lại canh tác và đăng ký tham gia dự án ở những vụ tiếp theo.



Những cánh đồng "không dấu chân người" xuất hiện ngày càng nhiều.



Vùng chuyên canh rau theo hướng VietGAP xã Trung An (Vũ Thư).

Cánh đồng xuân này ngập tràn nắng gió với những con đường thẳng tắp trải bê tông. Không còn những mảnh ruộng to nhỏ, cao thấp với chằng chịt bờ ngăn, thay vào đó là những thửa ruộng phẳng lì, rộng thênh thang hàng mẫu. Những cánh đồng "không dấu chân người" xuất hiện ngày càng nhiều, không phải vì nông dân bỏ hoang không canh tác mà bởi máy móc thay thế sức người từ làm đất, gieo mạ, cấy, phun thuốc bảo vệ thực vật, thu hoạch... mang lại hiệu quả cao hơn. Cơ cấu lại đồng ruộng, hiện đại hóa trong sản xuất nông nghiệp đã và đang làm thay đổi diện mạo làng quê, thay đổi cơ cấu và nâng cao hiệu quả lao động, sản xuất của người dân.

Với những người con xa quê như chị Lê Thị Hoa, xã Quỳnh Thọ (Quỳnh Phụ), mỗi khi có dịp trở lại với đồng ruộng, cảm giác vừa thân thuộc vừa lạ lẫm. "Trên cánh đồng hôm nay, tôi thẫn thờ đứng nhìn mê mải mà không thể định hình ra đám ruộng ngày xưa mình từng cùng mẹ cha cày bừa, cấy hái. Những đám ruộng cao thấp nhờ có máy móc san sửa đã trở nên bằng phẳng mênh mông. Con mương uốn lượn ngày nào lởm chởm cây cỏ may xâu kín gấu quần bây giờ đã được bê tông hóa. Cũng không còn con đường khấp khểnh dấu chân trâu từ đồng đi về làng" - chị Hoa tâm sự.

Cánh đồng chào đón mùa xuân mới bằng màu xanh của những dảnh lúa non. Vẫn đồng ruộng ấy, vẫn những người nông dân bầu bạn với đồng ruộng suốt bốn mùa chẳng quản nắng mưa nhưng nay, tư duy canh tác mới đã và đang hình thành những vùng chuyên canh tập trung quy mô lớn mang lại hiệu quả kinh tế cao và "mùa xuân" của đồng ruộng sẽ nối dài hơn xuân của đất trời.

Những nông dân hiện đại

NGUYỄN TRIỆU



Hội viên nông dân Nguyễn Như Lĩnh, xã Thụy Thanh (Thái Thụy) ứng dụng cánh tay rô bốt hàn trong sản xuất máy nông nghiệp.



Sản phẩm đông trùng hạ thảo của anh Nguyễn Hữu Hiện được trưng bày tại Đại hội đại biểu Hội Nông dân tỉnh lần thứ XI.

Trong thời kỳ công nghệ và khoa học phát triển, người nông dân vừa phải phát huy bản chất chăm chỉ, cần cù vừa phải linh hoạt, nhạy bén với thời cuộc, với cơ chế thị trường. Nhờ dám nghĩ, dám làm, sẵn sàng đổi mới tư duy và mạnh dạn ứng dụng khoa học kỹ thuật vào sản xuất, nhiều nông dân Thái Bình đã vươn lên trở thành những nông dân hiện đại với thu nhập cao.

Tỷ phú nuôi tôm công nghệ cao

Trước đây, nông dân xã Thái Thượng (Thái Thụy) chủ yếu nuôi giống tôm thẻ chân trắng theo hình thức quảng canh. Tôm được nuôi trong môi trường tự nhiên với mật độ thấp nên các hộ sẽ phải phụ thuộc nhiều vào thời tiết, khó kiểm soát dịch bệnh và mỗi năm chỉ có thể sản xuất 2 vụ. Không muốn chứng kiến cảnh đầm tôm bỏ trống vào mùa đông, năm 2015, anh Phạm Đức Bảng cùng nhiều hộ nuôi tôm trong xã đã mạnh dạn học hỏi và chuyển đổi sang mô hình nuôi tôm công nghệ cao từ Nha Trang. Tận dụng diện tích đầm tự nhiên, anh Bảng đã đầu tư khoảng 4 tỷ đồng để xây dựng 4 bể nuôi tôm trong nhà bạt và khu xử lý nước với tổng diện tích 5.000m^2. Cùng với đó, anh còn lắp đặt các thiết bị hiện đại phục vụ sản xuất như: máy sục, máy đo nhiệt độ, máy cho ăn tự động, camera giám sát... Anh chia sẻ: Từ khi bắt tay vào nuôi tôm công nghệ cao, tôi có thể duy trì sản xuất 4 mùa nhờ có thể kiểm soát được nhiệt độ, môi trường và thức ăn của tôm. Hiện tại, mỗi năm tôi sản xuất được 4 vụ, mỗi vụ cho thu hoạch khoảng 4 - 5 tấn tôm. Tôm được nuôi trong môi trường nước sạch và theo quy trình đạt chuẩn nên có kích cỡ lớn khoảng 40 con/kg. Thu nhập trung bình hàng năm khoảng 4 - 5 tỷ đồng, hiệu quả cao gấp 20 lần so với hình thức nuôi truyền thống. Việc nuôi và thu hoạch tôm cũng rất thuận tiện, chỉ với 2 lao động đã có thể quản lý mô hình.

Ông Bùi Bá Thán, Chủ tịch Hội Nông dân xã Thái Thượng cho biết: Toàn xã hiện có 35 hộ đang phát triển mô hình nuôi tôm công nghệ cao với tổng diện tích là 10ha. Mô hình của gia đình anh Phạm Đức Bảng là một trong những mô hình tiêu biểu của địa phương nhờ được đầu tư bài bản và khoa học. Trong thời gian tới, Hội Nông dân xã sẽ tiếp tục tư vấn, hỗ trợ, tạo điều kiện để các hộ mở rộng sản xuất, nâng cao hiệu quả kinh tế; đồng thời tuyên truyền, vận động các hội viên, nông dân học tập anh Bảng để làm giàu.

Nông dân đam mê sáng chế

Xuất thân là nông dân chính hiệu và đã quen với công việc thái bèo, băm cỏ để chăn nuôi nhưng ông Nguyễn Như Lĩnh, xã Thụy Thanh (Thái Thụy) luôn trăn trở làm thế nào để những công việc này thuận tiện hơn. Với niềm đam mê với cơ khí, ông Lĩnh bắt đầu mày mò, nghiên cứu và bắt tay vào chế tạo máy thái bèo. Ông Lĩnh tâm sự: Nông dân thuần khiết đi học nghề cơ khí là thử thách rất lớn. Để hoàn thiện chiếc máy, tôi tốn không ít thời gian và công sức. Tôi cứ lắp vào lại tháo ra, chỉnh sửa liên tục rồi dần đam mê với công việc này lúc nào không hay.

Sự nỗ lực của ông đã được đền đáp xứng đáng khi máy thái bèo hoàn thiện và được nhiều người tìm đến đặt mua. Đó cũng là động lực thôi thúc ông chuyển hướng sang sản xuất các loại máy nhỏ phục vụ sản xuất nông nghiệp. Năm 2004, với số vốn vay mượn khoảng 200 triệu đồng, ông Lĩnh xây dựng nhà xưởng và phát triển thêm nhiều loại máy nông nghiệp nhỏ như: máy băm rơm, máy tuốt lạc, máy thái củ... Nhờ sự kiên trì, không ngừng học hỏi, ông Lĩnh thành lập Doanh nghiệp tư nhân điện cơ Thiên Thuận với nhà xưởng rộng 5.000m^2. Theo ông Lĩnh, doanh nghiệp đã đầu tư cánh tay rô bốt hàn, máy cắt laser và tự động hóa các quy trình sản xuất. Doanh nghiệp còn tạo việc làm cho hơn 40 lao động địa phương với mức lương ổn định. Anh Nguyễn Văn Thành, thôn Vô Hối Đông chia sẻ: Tôi đã làm tại xưởng 7 năm nay và thực hiện các công việc liên quan đến quản lý, vận hành các loại máy. Nhờ có máy móc hiện đại hỗ trợ nên chúng tôi không quá vất vả, thu nhập khoảng 7 triệu đồng/tháng mà không phải đi làm ăn xa.

Ông Lĩnh cho biết thêm: Hiện tại, mỗi năm doanh nghiệp cung cấp cho thị trường trong nước và các nước Lào, Campuchia khoảng 20 vạn máy nông nghiệp nhỏ. Doanh thu năm 2023 ước tính đạt 20 tỷ đồng. Dự kiến cuối năm 2024, tôi sẽ mở rộng nhà máy sản xuất lên 19.000m^2, nâng doanh thu lên khoảng 70 tỷ đồng.

Làm giàu từ nuôi trồng đông trùng hạ thảo

Anh Nguyễn Hữu Hiện, xã Phú Lương (Đông Hưng) khiến nhiều người bất ngờ khi mang kỹ thuật nuôi cấy đông trùng hạ thảo từ Lai Châu về quê để sản xuất. Vừa đưa chúng tôi đi tham quan cơ sở sản xuất, anh Hiện vừa hào hứng chia sẻ: Với số vốn tích lũy khoảng 600 triệu đồng, năm 2022, tôi bắt tay vào đầu tư xây dựng nhà xưởng rộng hơn 70m^2 và mua máy sấy công nghệ hiện đại. Quy trình nuôi cấy đông trùng hạ thảo hoàn toàn theo quy trình khép kín. Cùng với đó, tôi đã tìm mua phôi giống trực tiếp từ Nhật Bản và Hàn Quốc để sản xuất ra các sản phẩm chất lượng cao, mẫu mã đẹp.

Theo anh Hiện, mỗi lứa anh nuôi khoảng 5.000 hộp tươi, khoảng 60 - 65 ngày có thể thu hoạch đông trùng hạ thảo. Nhờ có máy sấy công nghệ hiện đại, mỗi tháng gia đình anh thu được khoảng 15kg đông trùng hạ thảo khô. Ngoài ra, anh còn cung cấp phôi giống cho các cơ sở trong và ngoài tỉnh, cho thu nhập khoảng 400 triệu đồng/tháng. Ông Nguyễn Trọng Thành, Giám đốc HTX DVNN xã Phú Lương đánh giá: Anh Hiện là nông dân có tư duy hiện đại, biết ứng dụng công nghệ kỹ thuật cao vào sản xuất và mang lại hiệu quả tốt, nâng cao sức cạnh tranh trên thị trường. Không chỉ phát triển kinh tế gia đình, anh Hiện còn góp phần giải quyết việc làm thường xuyên cho 3 - 4 lao động địa phương với thu nhập trên 5 triệu đồng/người/tháng. Chúng tôi đang tạo mọi điều kiện hỗ trợ anh Hiện mở rộng quy mô sản xuất và xây dựng thương hiệu sản phẩm OCOP.

Ông Lê Hồng Sơn, Chủ tịch Hội Nông dân tỉnh đánh giá: Những tấm gương nông dân hiện đại không chỉ tạo động lực giúp nhiều hội viên, nông dân vươn lên thoát nghèo mà còn đóng góp tích cực vào phát triển kinh tế - xã hội của tỉnh. Thời gian tới, hội nông dân các cấp sẽ tiếp tục triển khai thực hiện tốt Nghị quyết Đại hội Hội Nông dân tỉnh lần thứ XI, nhiệm kỳ 2023 - 2028. Trong đó chú trọng xây dựng giai cấp nông dân vững mạnh, người nông dân văn minh, hiện đại, có kiến thức, trình độ, kỹ năng sản xuất. Tiếp tục đổi mới và nâng cao hiệu quả phong trào "Nông dân thi đua sản xuất, kinh doanh giỏi, đoàn kết giúp nhau làm giàu và giảm nghèo bền vững" gắn với hỗ trợ nông dân khởi nghiệp, phát triển các mô hình liên kết, hợp tác sản xuất theo chuỗi giá trị, mô hình kinh tế tập thể… góp phần nhân rộng các điển hình nông dân tiêu biểu, nông dân hiện đại trên địa bàn tỉnh.



Ơn Đảng, Bác Hồ

NGUYỄN VĂN TRỤ
Thiệu Hóa, Thanh Hóa

Ơn Đảng, Bác Hồ đẹp khắp nơi
Tương lai tươi sáng rộn niềm vui
Bác trồng cây đức xanh non nước
Đảng kết cành nhân thắm đất trời
Tổ quốc mạnh giàu nhờ có Đảng
Quê hương phồn thịnh nhớ ơn Người
Xuân về mừng Đảng giàu tâm huyết
Vun đắp non sông đẹp tuyệt vời.

Thái Bình nhịp điệu mới

NGÂN HẬU
Đông Kinh, Đông Hưng

Thái Bình đất mẹ ta ơi
Bài ca cách mạng muôn lời ngân vang
Lòng dân, ý Đảng kết đoàn
Dựng xây đất nước ngày càng đẹp tươi.

Lúa vàng xuất khẩu muôn nơi
Những khu đô thị chọc trời vươn cao
Ta đi trong nắng xôn xao
Thênh thang đường lớn, qua bao nhịp cầu.

Giao thương phát triển dài lâu
Tiềm năng kinh tế dẫn đầu phía Đông
Thái Bình đã khởi sắc hồng
Tự hào theo Đảng đồng lòng chung tay.

Nông công nghiệp hóa từng ngày
Đồng vàng biển bạc rồng bay giữa trời
Thái Bình tươi đẹp ngời ngời
Khu Liên Hà Thái đổi đời quê hương.

Vươn theo biển những con đường
Nâng tầm cao mới thịnh cường thanh tân
Âm vang tiếng trống rung ngân
Nhớ lời Bác dặn bao lần về thăm.

Thái Bình đẹp mãi ngàn năm
Địa linh nhân kiệt tiếng tăm lẫy lừng
Đô thị đổi mới không ngừng
Nông thôn kiểu mẫu sáng bừng tương lai.

Vui sao trong nắng ban mai
Cờ hoa rực rỡ đan cài hòa reo
Ngân nga tiếng trống điệu chèo
Tự hào tung cánh bay theo bóng rồng.

Đất nước mùa xuân

TRẦN QUANG HỢI
Hà Nam

Em có thấy... rạng ngời hoa nở thắm
Sông núi liền vạn dặm giữa mùa xuân
Tổ quốc ta thêm tươi đẹp muôn phần
Bừng khí thế đón chào xuân đang tới!

Từ thành thị đến mọi miền biên giới
Dải non sông đang phơi phới đi lên
Bốn ngàn năm con cháu của rồng tiên
Cùng hào khí linh thiêng thêm rạng rỡ.

Đảng chỉ lối vươn xa thời mở cửa
Nông thôn nghèo nay đã đổi khác xưa
Phát triển nhanh, lương thực cũng dư thừa
Bến cầu, cảng sớm trưa tàu tấp nập.

Vận hội mới giao thương thời hội nhập
Mọi cung đường tới bốn biển năm châu
Nay ấm no, nước mạnh với dân giàu
Như lời Bác thuở ban đầu mong ước.

Nào cùng nắm chặt tay ta chung bước
Suốt chiều dài của Tổ quốc yêu thương
Tự hào thay ta có những con đường
Nam tới Bắc yêu thương liền một dải...

Nhờ Đảng, Bác, mùa xuân thêm trẻ mãi
Để ba miền vang khúc khải hoàn ca
Xuân năm nay là cả bốn mùa hoa
Hiện đại hóa đang trên đà thắng lợi...

Cả đất nước niềm tin yêu phấn khởi
Cùng đi lên ý Đảng hợp lòng dân
Ta dựng xây Tổ quốc đẹp muôn phần
Trong khúc hát của mùa xuân đang tới!

Tình xuân

LẠI TÂY DƯƠNG
Thành phố Thái Bình

Chợt nghe tiếng xuân gõ cửa
Gió may bịn rịn ngoài hiên
Hoa đào lập lòe thắp lửa
Xập xè cánh én chao nghiêng.

Khắp nẻo người về đón tết
Bồi hồi đôi lứa tìm nhau
Mẹ thong thả têm cổ tích
Miếng trầu quấn quýt hương cau.

Đồng đất xôn xao thời vụ
Bờ vùng, bờ thửa dọc ngang
Hạt mẩy, hạt vàng mơ ước
Điệu chèo cong vút ngân vang.

Ngắm bức tranh xuân vời vợi
Hương trời hương đất tỏa lan
Xóm làng bừng lên sức sống
Dòng đời tuôn chảy mênh mang.

Dẫu biết vẫn còn dông bão
Hội làng đến hẹn lại lên
Gửi tới biên cương hải đảo
Tình xuân hơi ấm đất liền.



Xuân mọi nhà tết mọi nơi

NGỌC TUYỀN
Kiến Xương

Thế là đất nước vào xuân
Giao thừa nghe tiếng chuông ngân điểm giờ
Ngoài kia chồi lộc non tơ
Ta đi gieo những vần thơ cho đời

Xuân sang tết đến mọi nơi
Đất trời cảnh vật rạng ngời sắc hoa
Cũng là thời khắc giao hòa
Thiên nhiên ban tặng cho ta bốn mùa
Có lúc nắng, lại lúc mưa
Có dông bão mới có mùa xuân yên
Tết đang gõ cửa bên thềm
Lòng người muốn gửi nỗi niềm chào xuân
Để người xa đến người gần
Ai ai cũng được rước xuân vào nhà
Đào mai cùng với trăm hoa
Thi nhau khoe sắc đậm đà ngát hương
Chợ hoa trải khắp bên đường
Tưởng như ta lạc giữa phương trời nào
Lòng người cảm thấy nao nao
Mỗi khi tết đến lại trào niềm vui...

Xuân mọi nhà, tết muôn nơi
Chúc cho đất nước, người người đều xuân!



NGỌ NGỌC THƠ
Thanh Hóa

Hướng về quê hương mến thương

ĐÀO MINH ANH
Thành phố Thái Bình

Thái Bình mảnh đất thuần nông
Trải qua năm tháng vững vàng đi lên
Con người, cảnh vật thuận thiên
Thiên, thời... ưu đãi gắn liền nơi đây

Truyền thống tiếp nối dựng xây
Biết bao thế hệ xưa nay lẫy lừng
Người dân có một điểm chung
Chăm làm, ham học... xung phong tuyến đầu

Tới đây và tiếp bước sau
Các khu công nghiệp nối nhau hình thành
Điện năng, dầu khí xứng danh
Công nghiệp sinh - dược sắp nhanh ra đời

Thu hút đầu tư gọi mời
Ngoài và trong nước tụ nơi Thái Bình
Đồng bộ tương xứng đẹp xinh
Hạ tầng, đường sá... quê mình thuận nha

Viết về mảnh đất quê nhà
Chỉ mong lan tỏa gần xa tìm về
Cùng nhau hướng đến sẽ mê
Thái Bình - mảnh đất - vùng quê tuyệt vời!



ĐOÀN TRUNG PHONG
Nghệ An

Dấu ấn chuyển đổi số

NGUYỄN CƯỜNG
(Thực hiện)



Ngày 19/11/2021, Ban Chấp hành Đảng bộ tỉnh ban hành Nghị quyết số 02-NQ/TU về chuyển đổi số (CĐS) tỉnh Thái Bình đến năm 2025, định hướng đến năm 2030. Sau hơn 2 năm Nghị quyết đi vào cuộc sống, hoạt động CĐS trên địa bàn tỉnh có chuyển biến rõ nét. Phóng viên Báo Thái Bình có cuộc trao đổi với ông Đỗ Như Lâm, Giám đốc Sở Thông tin và Truyền thông về những dấu ấn nổi bật của hoạt động CĐS trong thời gian qua.



Công an các huyện, thành phố hướng dẫn cài đặt tài khoản định danh điện tử cho người dân.



Tại Trường Tiểu học và THCS An Thái (Quỳnh Phụ), các phòng học đều được lắp đặt thiết bị thông minh phục vụ cho việc dạy và học.

Phóng viên: *Năm 2023 là năm thứ hai thực hiện Nghị quyết số 02 về hoạt động CĐS. Xin ông cho biết những dấu ấn nổi bật của hoạt động CĐS trên địa bàn tỉnh thời gian qua?*

Ông Đỗ Như Lâm: Ngay sau khi Nghị quyết số 02-NQ/TU của Ban Chấp hành Đảng bộ tỉnh về CĐS tỉnh Thái Bình đến năm 2025, định hướng đến năm 2030 và Quyết định số 571/QĐ-UBND của UBND tỉnh phê duyệt đề án CĐS tỉnh Thái Bình đến năm 2025, định hướng đến năm 2030 được ban hành, từ tỉnh, huyện và các địa phương đã tích cực vào cuộc. Đến nay, trong 3 trụ cột chính của CĐS (chính quyền số, kinh tế số và xã hội số) đều đạt được những kết quả nổi bật.

Trong hoạt động chính quyền số, đến năm 2023, nhiều chỉ tiêu đều đạt và vượt mục tiêu đã đề ra: 100% dịch vụ công trực tuyến mức độ 4 được cung cấp trên nhiều phương tiện truy cập khác nhau, bao gồm cả thiết bị di động; 90% tổng số hồ sơ công việc tại cấp tỉnh, 80% hồ sơ công việc tại cấp huyện và 60% hồ sơ công việc tại cấp xã được xử lý trên môi trường mạng; tỷ lệ văn bản điện tử có chứng thực số và ký số đạt 99,6%, tỷ lệ văn bản có đầy đủ chữ ký số của cơ quan và cá nhân lãnh đạo đạt 82,2%; 100% chế độ báo cáo, chỉ tiêu tổng hợp báo cáo định kỳ và báo cáo thống kê về kinh tế - xã hội phục vụ chỉ đạo điều hành của chính quyền các cấp được kết nối, tích hợp, chia sẻ dữ liệu số trên hệ thống thông tin báo cáo của tỉnh; 100% các cơ sở dữ liệu dùng chung được kết nối, chia sẻ trên toàn tỉnh; từng bước mở dữ liệu của các cơ quan nhà nước... Thái Bình là một trong 13 địa phương của cả nước đáp ứng toàn bộ yêu cầu của Đề án 06.

Đối với hoạt động kinh tế số, đến nay đã hỗ trợ đăng tải, quảng bá gần 2.300 sản phẩm hàng hóa của tỉnh lên sàn thương mại điện tử. Một số sở, ngành đã xây dựng và triển khai kế hoạch hỗ trợ doanh nghiệp ứng dụng thương mại điện tử, sàn giao dịch điện tử vào hoạt động sản xuất, kinh doanh. Cụ thể, ngành công thương đã thực hiện hỗ trợ 11 doanh nghiệp, HTX, hộ kinh doanh xây dựng website; hỗ trợ 5 doanh nghiệp quảng bá thông tin, hình ảnh, sản phẩm trên website uy tín của Bộ Công Thương; hỗ trợ 18 doanh nghiệp, HTX, hộ kinh doanh xây dựng giải pháp truy xuất nguồn gốc xuất xứ hàng hóa. Liên minh HTX tỉnh đã lựa chọn, hướng dẫn các HTX tham gia sàn giao dịch điện tử. Một số doanh nghiệp đã hoàn thành việc mở gian hàng trên sàn thương mại điện tử lớn như Alibaba, Shopee, Sendo và đang trong quá trình tiếp cận khách hàng trong nước và quốc tế.

Trong hoạt động xã hội số, ngành giáo dục và đào tạo đã hoàn thành việc xét tuyển đại học, cao đẳng bằng hình thức trực tuyến trên hệ thống đăng ký xét tuyển đại học, cao đẳng. Các cơ sở giáo dục đã triển khai thực hiện thu, chi học phí và thu khác không dùng tiền mặt. Ngành y tế tiếp tục triển khai liên thông dữ liệu giấy chứng sinh, giấy chứng tử lên cổng giám định BHYT, một số cơ sở y tế thực hiện thanh toán không dùng tiền mặt. Kết quả người tham gia BHXH trên địa bàn tỉnh đã được đồng bộ, xác thực với cơ sở dữ liệu quốc gia về dân cư.

Phóng viên: *Quá trình triển khai thực hiện, cùng với những chuyển biến tích cực, hoạt động CĐS trong tỉnh vẫn còn những khó khăn, vướng mắc cần giải quyết. Những khó khăn, vướng mắc cụ thể là gì, thưa ông?*

Ông Đỗ Như Lâm: Quá trình triển khai thực hiện hoạt động CĐS tại các cơ quan, đơn vị, một số sở, ngành, địa phương chưa thực sự được quan tâm tập trung lãnh đạo, chỉ đạo; một số bộ phận cán bộ chưa thật sự đổi mới, còn giữ thói quen truyền thống làm việc cũ; trình độ, kỹ năng, nhận thức của một số bộ phận cán bộ về CĐS còn hạn chế... Việc xác định một số mục tiêu còn khó khăn như: tỷ trọng kinh tế số trong tổng sản phẩm trên địa bàn tỉnh (GRDP); tỷ lệ doanh nghiệp áp dụng công nghệ số trong sản xuất, kinh doanh. Bên cạnh đó, hoạt động kiểm tra của cơ quan quản lý nhà nước được thực hiện thông qua môi trường số còn hạn chế.

Phóng viên: *CĐS là quá trình liên tục, lâu dài, để hoạt động CĐS Thái Bình ngày càng bắt kịp, đi cùng, vượt lên phát triển kinh tế - xã hội, thời gian tới Sở Thông tin và Truyền thông có giải pháp cụ thể như thế nào, thưa ông?*

Ông Đỗ Như Lâm: Nhiệm vụ trước tiên, Sở Thông tin và Truyền thông tiếp tục tham mưu UBND tỉnh ban hành văn bản chỉ đạo các cấp, các ngành thực hiện các mục tiêu, nhiệm vụ theo nghị quyết, kế hoạch đã đề ra. Đẩy mạnh công tác truyền thông, nâng cao nhận thức, kỹ năng số, tăng cường tương tác với người dân, doanh nghiệp, trong đó tăng cường tuyên truyền về CĐS trong cộng đồng dân cư, nòng cốt là các thành viên tổ công nghệ số cộng đồng tại các thôn, tổ dân phố, đồng thời phát huy vai trò tiên phong của lực lượng đoàn thanh niên trong việc tuyên truyền và hỗ trợ người dân trong sử dụng các nền tảng số.

Huy động sự tham gia của cộng đồng, cho phép các tổ chức, doanh nghiệp cùng khai thác các hệ thống công nghệ thông tin, các nền tảng và cơ sở dữ liệu phục vụ việc phát triển hệ sinh thái sản phẩm chính quyền điện tử. Nghiên cứu đẩy mạnh ứng dụng các công nghệ số vào triển khai CĐS số như: điện toán đám mây, dữ liệu lớn, trí tuệ nhân tạo, chuỗi khối... Cùng với đó, nâng cao chất lượng đào tạo, tập huấn về ứng dụng công nghệ thông tin và CĐS cho cán bộ, công chức, viên chức các cấp trên địa bàn tỉnh, đặc biệt là các cán bộ, công chức, viên chức chuyên trách công nghệ thông tin của các cơ quan, đơn vị.

Phóng viên: *Xin trân trọng cảm ơn ông!*



Công nghệ số TẠO ĐỘNG LỰC TĂNG TRƯỞNG cho ngành ngân hàng

KIM NGÂN

Năm 2023 là năm đánh dấu sự phát triển mạnh mẽ của công nghệ số ngành ngân hàng, từ đó tạo động lực tăng trưởng trong toàn ngành. Các tổ chức tín dụng trên địa bàn tích cực, chủ động ứng dụng công nghệ số, trong đó chú trọng phát triển dịch vụ thương mại điện tử nhằm tăng tính cạnh tranh trên thị trường cũng như đẩy mạnh thanh toán không dùng tiền mặt theo chỉ đạo của Ngân hàng Nhà nước Việt Nam.

Đa dạng dịch vụ số

Nếu như trước đây, chị Nguyễn Thị Dích (xã Thụy Xuân, huyện Thái Thụy) phải lên thị trấn Diêm Điền mới có thể giao dịch với ngân hàng để gửi tiền tiết kiệm thì giờ đây chỉ với chiếc điện thoại thông minh có cài đặt internet banking, mọi giao dịch gửi tiền tiết kiệm của chị Dích đã trở nên thuận lợi hơn rất nhiều. Do đặc thù kinh doanh tại chợ Bàng nên ngoài việc sử dụng dịch vụ gửi tiết kiệm online, chị Dích còn thường xuyên sử dụng dịch vụ chuyển tiền trong giao dịch thanh toán với khách hàng. Chị Dích tâm sự: Kể từ khi tôi dán mã QR cá nhân ở ngay tại quầy, việc thanh toán của khách hàng cũng trở nên thuận tiện hơn đồng thời đáp ứng được nhu cầu của khách hàng ngày càng tốt hơn. Còn đối với anh Nguyễn Ngọc Quân (phường Đề Thám, thành phố Thái Bình) do làm việc ở công ty, thời gian nghỉ làm muộn nên mỗi khi giao dịch với ngân hàng, anh Quân đều phải xin nghỉ việc. Anh Quân cho biết: Khi Ngân hàng Nông nghiệp và Phát triển nông thôn Việt Nam Chi nhánh tỉnh đưa vào hoạt động Ngân hàng số Agribank Digital với đầy đủ các dịch vụ của một ngân hàng thu nhỏ nên tôi đã đăng ký sử dụng ngay. Tôi rất hài lòng khi sử dụng dịch vụ vì có thể thực hiện các giao dịch với ngân hàng 24/7 mà không cần phải xin nghỉ việc ở công ty.

Trước sự phát triển mạnh mẽ của cách mạng công nghiệp 4.0, hầu hết các ngân hàng thương mại trên địa bàn đều chuyển đổi mô hình hoạt động theo hướng số hóa; ứng dụng mạnh mẽ công nghệ tiên tiến để cải tiến, thiết kế sản phẩm, dịch vụ ngân hàng trên nền tảng số; phát triển, tích hợp ứng dụng thanh toán mới nhằm thu hút nhiều đối tượng khách hàng, nâng cao mức độ sử dụng dịch vụ, gia tăng tính tiện ích, trải nghiệm cho khách hàng. Tại Ngân hàng Thương mại cổ phần Ngoại thương Việt Nam Chi nhánh Thái Bình, việc triển khai dịch vụ Ngân hàng số VCB Digibank với đầy đủ tính năng như: quản lý tài khoản, chuyển tiền, thanh toán hóa đơn, mua sắm trực tuyến, rút tiền mặt bằng quét mã QR Code trên ATM...; mở rộng triển khai dịch vụ thanh toán trên Cổng dịch vụ công quốc gia (thanh toán thuế cá nhân, lệ phí trước bạ ô tô, xe máy, phí phạt vi phạm giao thông; phối hợp với Kho bạc Nhà nước Thái Bình, Bảo hiểm xã hội tỉnh, Cục Thuế tỉnh, Chi cục Hải quan Thái Bình, Công ty Điện lực Thái Bình thực hiện các giao dịch thanh toán như: nộp ngân sách, thu, chi trợ cấp, thanh toán tiền điện, nước, cước viễn thông, học phí, viện phí, trả lương, mua sắm hàng hóa, dịch vụ... đã góp phần không nhỏ thúc đẩy thanh toán không dùng tiền mặt của toàn Chi nhánh. Năm 2023, doanh số thanh toán không dùng tiền mặt của Chi nhánh chiếm 80% tổng doanh số thanh toán.



Cán bộ Phòng giao dịch Ngân hàng CSXH huyện Hưng Hà hướng dẫn khách hàng sử dụng app VBSP smart banking.

Hay như ở Ngân hàng Thương mại cổ phần Công thương Chi nhánh Thái Bình, nhằm đẩy mạnh phát triển công nghệ số ngân hàng, Chi nhánh đã triển khai công cụ quét mã QR code xác thực khách hàng tại quầy; chức năng eKEY mở tài khoản, thẻ trực tuyến tại Vietinbank iPay, thanh toán viện phí không dùng tiền mặt... Hoặc tại Ngân hàng Chính sách xã hội Chi nhánh tỉnh, với đặc thù khách hàng là người nghèo và các đối tượng chính sách nhưng việc phát triển công nghệ số vẫn luôn được chú trọng thực hiện. Sau 10 tháng triển khai dịch vụ mobile banking thông qua ứng dụng VBSP Smart Banking, đến nay toàn tỉnh đã có hơn 2.800 khách hàng cài đặt, sử dụng. Anh Nguyễn Văn Toán, Bí thư Đoàn Thanh niên xã Duyên Hải (Hưng Hà) cho biết: Với vai trò là Bí thư Đoàn Thanh niên đồng thời là tổ trưởng tổ công nghệ số cộng đồng, tôi thường xuyên tuyên truyền, phổ biến thông qua các hội nghị để đoàn viên hiểu rõ tiện ích của ứng dụng, từ đó cài đặt và sử dụng kịp thời.

Tạo động lực tăng trưởng cho ngành ngân hàng

Ông Trần Minh Hạc, Phó Giám đốc Ngân hàng Nhà nước Chi nhánh tỉnh cho biết: Thời gian qua, Ngân hàng Nhà nước Chi nhánh tỉnh đã ban hành nhiều văn bản chỉ đạo các tổ chức tín dụng trên địa bàn đẩy mạnh phát triển mạng lưới cung ứng sản phẩm, dịch vụ tài chính ngân hàng; trên cơ sở đó các tổ chức tín dụng đã tích cực đầu tư đẩy mạnh chuyển đổi số, triển khai hàng loạt các sản phẩm dịch vụ, tiện ích hiện đại, thân thiện, mang lại trải nghiệm và lợi ích thiết thực cho khách hàng như QR Code, internet banking, mobile banking, thanh toán không tiếp xúc, ví điện tử... tạo nên cuộc cách mạng trong thanh toán, giao dịch. Thói quen chi tiêu, tiết kiệm của người dân và xã hội đã được thay đổi theo hướng tích cực; người dân, doanh nghiệp dễ dàng tiếp cận vốn tín dụng, giao dịch, thanh toán mọi lúc, mọi nơi, giúp cho dòng vốn ngân hàng vận hành linh hoạt, khơi thông và chảy vào mọi lĩnh vực đời sống xã hội. Phương thức thanh toán số lan tỏa nhanh chóng và quen thuộc được người dân đón nhận, nhất là thanh toán cho dịch vụ hành chính công và các dịch vụ thiết yếu khác như tiền học phí, viện phí, chi trả lương hưu, bảo hiểm xã hội... Đến cuối năm 2023, các tổ chức tín dụng trên địa bàn lắp đặt 210 máy ATM, 1.200 thiết bị chấp nhận thẻ POS, phát hành hàng nghìn mã QR Code cho các doanh nghiệp, cá nhân kinh doanh, mở trên 1,6 triệu tài khoản, phát hành gần 2 triệu thẻ thanh toán các loại; thực hiện trả lương qua tài khoản cho gần 2.050 cơ quan hành chính sự nghiệp và doanh nghiệp với gần 181.000 lao động nhận lương qua tài khoản.

Sự phát triển của dịch vụ ngân hàng trên nền tảng công nghệ số đã giúp các ngân hàng trên địa bàn tỉnh đổi mới toàn diện, mở rộng cung cấp sản phẩm dịch vụ, đổi mới hệ thống kênh phân phối lớn hơn với chi phí thấp hơn, luân chuyển dòng vốn đầu tư và tiết kiệm trong xã hội, từ đó góp phần thúc đẩy tăng trưởng của ngành ngân hàng đồng thời thúc đẩy tăng trưởng kinh tế của tỉnh. Đến ngày 31/12/2023, tổng nguồn vốn huy động toàn địa bàn đạt 121.300 tỷ đồng, tăng 16% so với thời điểm 31/12/2022; tổng dư nợ cho vay đạt 94.800 tỷ đồng, tăng 10% so với thời điểm 31/12/2022; tổng doanh số thanh toán qua ngân hàng đạt 1,7 triệu tỷ đồng, trong đó thanh toán không dùng tiền mặt chiếm hơn 80% tổng doanh số thanh toán, tăng 4% so với thời điểm 31/12/2022.

Nhiều kết quả tích cực
TRONG CÔNG TÁC LAO ĐỘNG, NGƯỜI CÓ CÔNG VÀ XÃ HỘI

DUY TÙNG
(Thực hiện)

Năm cũ qua đi cũng là dịp để mỗi chúng ta nhìn lại kết quả một năm thực hiện nhiệm vụ công tác để đúc rút kinh nghiệm, chuẩn bị tâm thế bước vào năm mới với quyết tâm cao hơn. Nhân dịp tết Nguyên đán Giáp Thìn 2024, phóng viên Báo Thái Bình có cuộc trao đổi với ông Phí Ngọc Thành, Giám đốc Sở Lao động - Thương binh và Xã hội về kết quả thực hiện nhiệm vụ công tác trên các lĩnh vực lao động, người có công và xã hội trong năm qua.



Ông Phí Ngọc Thành, Giám đốc Sở Lao động - Thương binh và Xã hội trao quà cho người dân có hoàn cảnh khó khăn xã Duy Nhất (Vũ Thư).

Phóng viên: *Năm 2023 có thể coi là một năm đạt được nhiều thành công trong lĩnh vực lao động, việc làm. Xin ông cho biết một vài kết quả nổi bật ở lĩnh vực này?*

Ông Phí Ngọc Thành: Trong năm qua, Sở Lao động - Thương binh và Xã hội đã phối hợp cùng các sở, ngành, huyện, thành phố tham mưu UBND tỉnh triển khai thực hiện đồng bộ các nhiệm vụ, giải pháp phát triển thị trường lao động linh hoạt, hiệu quả, bền vững và hội nhập, đào tạo lao động nhằm phục hồi nhanh kinh tế - xã hội. Đẩy mạnh hoạt động định hướng nghề nghiệp, tư vấn và kết nối cung cầu lao động, cung cấp thông tin thị trường lao động đến doanh nghiệp, người lao động và học sinh, sinh viên. Trong năm 2023, chúng tôi đã tổ chức 2 ngày hội việc làm và kết nối cung cầu lao động, 44 phiên giao dịch việc làm (trực tiếp và trực tuyến) thu hút gần 400 lượt doanh nghiệp, cơ sở giáo dục nghề nghiệp và 32.000 lượt người tham gia. Bên cạnh đó, chúng tôi tăng cường mở rộng, hợp tác chương trình cung ứng lao động đi làm việc ở nước ngoài theo các hình thức dài hạn và ngắn hạn để có nhiều lao động của tỉnh được tham gia thị trường lao động nước ngoài.

Chúng tôi cũng tham mưu UBND tỉnh ban hành đề án đẩy mạnh đào tạo lao động có kỹ năng nghề đáp ứng nhu cầu nhân lực chất lượng cao phục vụ phát triển kinh tế - xã hội tỉnh Thái Bình đến năm 2025, định hướng đến năm 2030, để chủ động nguồn lao động có kỹ năng nghề nghiệp phục vụ các nhà đầu tư, doanh nghiệp đầu tư vào Khu kinh tế và các khu công nghiệp trên địa bàn tỉnh.

Trong năm qua, các cơ sở giáo dục nghề nghiệp đã tuyển sinh đào tạo nghề cho khoảng 36.700 học sinh, sinh viên và người lao động; tạo việc làm mới cho khoảng 34.500 lao động. Nhìn chung năm 2023, các chỉ tiêu lĩnh vực lao động, việc làm và giáo dục nghề nghiệp đã hoàn thành tốt nhiệm vụ đề ra. Tình hình lao động, việc làm của người lao động trong khu vực doanh nghiệp cơ bản ổn định, các chế độ, chính sách của người lao động được bảo đảm, thị trường lao động trên địa bàn không có nhiều biến động.

Phóng viên: *Ông có thể khái quát một số kết quả nổi bật trong lĩnh vực người có công năm 2023?*

Ông Phí Ngọc Thành: Năm qua, lần đầu tiên Sở Lao động - Thương binh và Xã hội tham mưu UBND tỉnh ban hành văn bản quy phạm pháp luật quy định việc quản lý công trình ghi công liệt sĩ, mộ liệt sĩ trên địa bàn tỉnh Thái Bình. Qua đó tạo hành lang pháp lý thuận lợi để các địa phương triển khai thực hiện các hoạt động xây dựng, tôn tạo, sửa chữa, nâng cấp, chăm sóc các công trình ghi công liệt sĩ, mộ liệt sĩ trên địa bàn.

Chúng tôi cũng đã tham mưu UBND tỉnh vận động xã hội hóa xây dựng, cải tạo, nâng cấp khu vực mộ liệt sĩ Thái Bình tại Nghĩa trang liệt sĩ quốc gia Trường Sơn và Nghĩa trang liệt sĩ quốc gia Đường 9 tại tỉnh Quảng Trị. Với tinh thần khẩn trương, sau hơn 2 tháng thi công, các công trình đã hoàn thiện, khánh thành và đưa vào sử dụng, phục vụ thân nhân liệt sĩ, du khách thập phương đến thăm viếng, dâng hương tưởng niệm các anh hùng liệt sĩ, được nhân dân đánh giá cao.

Thực hiện chỉ đạo của Bộ Lao động - Thương binh và Xã hội, Sở Lao động - Thương binh và Xã hội đã triển khai việc giải quyết chế độ mai táng phí bằng hình thức trực tuyến trên hệ thống phần mềm "Cơ sở dữ liệu người có công với cách mạng" có kết nối với cổng dịch vụ công quốc gia đến 260 xã, phường, thị trấn và 8 huyện, thành phố trên địa bàn tỉnh. Tổ chức thực hiện chi trả không dùng tiền mặt cho 1.714 người nhận trợ cấp ưu đãi đối với người có công với cách mạng thông qua việc chuyển chế độ qua tài khoản tại ngân hàng.

Chúng tôi duy trì thực hiện đầy đủ, kịp thời chế độ, chính sách đối với người và gia đình người có công với cách mạng. Việc giải quyết chế độ, chính sách ngày càng được công khai, minh bạch, tạo điều kiện thuận lợi nhất cho tổ chức, cá nhân có hồ sơ đề nghị. Ngoài thực hiện các chế độ trợ cấp thường xuyên, chế độ trợ cấp một lần, còn thực hiện chế độ điều dưỡng đối với 24.273 người có công và thân nhân liệt sĩ. Nhìn chung trong thời gian qua, việc thực hiện chính sách ưu đãi đối với người và gia đình người có công với cách mạng đã đạt được kết quả tốt. Người có công ngày càng được chăm sóc tốt hơn về vật chất và tinh thần, đời sống người có công được nâng lên rõ rệt.

Phóng viên: *Trong quá trình thực hiện các nhiệm vụ chuyên môn của ngành lao động - thương binh và xã hội, ông thấy còn những khó khăn, vướng mắc gì?*

Ông Phí Ngọc Thành: Số lượng thủ tục hành chính và công việc phát sinh thường xuyên nhiều. Còn nhiều đơn thư liên quan đến chính sách ưu đãi người có công với cách mạng. Công tác quản lý lao động ở một số địa phương, doanh nghiệp còn hạn chế, bất cập, nhất là việc phối hợp quản lý lao động nước ngoài làm việc trên địa bàn tỉnh và lao động của tỉnh đi làm việc ở nước ngoài. Số lượng công nhân kỹ thuật có trình độ tay nghề cao còn ít, đào tạo chủ yếu là trình độ sơ cấp và dạy nghề dưới 3 tháng.

Kinh phí đầu tư cơ sở vật chất, thiết bị cho cơ sở giáo dục nghề nghiệp còn hạn chế. Cơ sở vật chất của các cơ sở giáo dục nghề nghiệp mới chỉ bảo đảm các điều kiện cơ bản phục vụ học tập của học viên, ngành nghề đào tạo chưa đa dạng. Năng lực, trách nhiệm của cán bộ cơ sở làm về lĩnh vực lao động - thương binh và xã hội còn hạn chế.

Phóng viên: *Sở Lao động - Thương binh và Xã hội đã đề ra những giải pháp chủ yếu nào để thực hiện thắng lợi các nhiệm vụ trong năm 2024?*

Ông Phí Ngọc Thành: Chúng tôi sẽ tiếp tục tham mưu Tỉnh ủy, HĐND, UBND tỉnh ban hành các văn bản pháp luật, các chính sách, cơ chế thực hiện lĩnh vực lao động, người có công và xã hội trên địa bàn tỉnh. Thường xuyên tổ chức theo dõi, kiểm tra, giám sát, đánh giá và kịp thời điều chỉnh, bổ sung các nhiệm vụ, giải pháp trong quá trình thực hiện.

Rà soát, đơn giản hóa quy trình, thủ tục, chuẩn hóa các thành phần hồ sơ, rút ngắn thời gian giải quyết thủ tục hành chính, tạo điều kiện thuận lợi cho tổ chức, doanh nghiệp và cá nhân khi tiếp cận và sử dụng các dịch vụ công thuộc chức năng quản lý của ngành. Tăng cường chỉ đạo việc thực hiện chi trả chính sách an sinh xã hội không dùng tiền mặt áp dụng đối với đối tượng hưởng trợ cấp theo Pháp lệnh Ưu đãi người có công và trợ giúp xã hội tại cộng đồng trên địa bàn tỉnh.

Bên cạnh đó, đẩy mạnh công tác thông tin, tuyên truyền nhằm nâng cao nhận thức của các cấp ủy, chính quyền và nhân dân thực hiện công tác lao động, người có công, công tác trợ giúp xã hội. Duy trì lịch tiếp công dân; theo dõi, đôn đốc các đối tượng được thanh tra thực hiện nghiêm các kết luận thanh tra, quyết định xử lý về thanh tra; nghiêm túc tổ chức thực hiện các quyết định giải quyết khiếu nại, quyết định xử lý tố cáo đã có hiệu lực pháp luật.

Phóng viên: *Xin trân trọng cảm ơn ông!*

CÔNG ĐOÀN THÁI BÌNH

Tích cực đổi mới, sáng tạo, vì lợi ích đoàn viên, người lao động

THU TRANG
Thực hiện

Thời gian qua, các cấp công đoàn trong tỉnh không ngừng đổi mới nội dung, phương thức hoạt động, tạo chuyển biến rõ nét trong hoạt động công đoàn nhằm đem lại lợi ích tốt nhất cho đoàn viên, người lao động. Trước thềm xuân Giáp Thìn 2024, phóng viên Báo Thái Bình có cuộc trao đổi với ông Bùi Xuân Vinh, Chủ tịch Liên đoàn Lao động tỉnh để hiểu rõ hơn về nội dung này.



Ông Bùi Xuân Vinh, Chủ tịch Liên đoàn Lao động tỉnh trao quà trong chương trình tết sum vầy cho công nhân lao động có hoàn cảnh khó khăn đang làm việc tại khu công nghiệp Nguyễn Đức Cảnh.

Phóng viên: *Xin ông cho biết những kết quả nổi bật trong việc chăm lo đời sống vật chất, tinh thần, bảo vệ quyền, lợi ích hợp pháp cho đoàn viên, người lao động trong năm qua?*

Ông Bùi Xuân Vinh: Về mặt cơ chế, chính sách, Liên đoàn Lao động tỉnh đã tham mưu Ban Chấp hành Đảng bộ tỉnh, UBND tỉnh ban hành riêng Nghị quyết, chương trình hành động xây dựng đội ngũ công nhân lao động hiện đại, lớn mạnh nhằm đáp ứng yêu cầu trong tình hình mới. Phối hợp với Viện Công nhân và Công đoàn (Tổng Liên đoàn Lao động Việt Nam) tổ chức tọa đàm sửa đổi Luật Công đoàn năm 2012; tổng hợp các ý kiến, kiến nghị của đoàn viên, người lao động gửi Đoàn đại biểu Quốc hội tỉnh; thực hiện tư vấn pháp luật cho 11.000 lượt người lao động về vấn đề bảo hiểm xã hội, bảo hiểm thất nghiệp, tai nạn lao động, chấm dứt hợp đồng lao động... Bên cạnh đó, các cấp công đoàn trong tỉnh cũng triển khai nhiều hoạt động thiết thực để nâng cao chất lượng cuộc sống của đoàn viên, công nhân viên chức lao động trong toàn tỉnh như: tổ chức 327 chương trình "Tết sum vầy - xuân gắn kết", trao tặng 150.547 suất quà với tổng số tiền hơn 101 tỷ đồng; hỗ trợ kinh phí xây dựng 33 nhà mái ấm công đoàn với tổng số tiền hơn 1,5 tỷ đồng; hỗ trợ 175 công nhân lao động bị giảm giờ làm, chấm dứt hợp đồng lao động với số tiền 214,7 triệu đồng. Trong tháng công nhân, các cấp công đoàn đã thăm hỏi, động viên 1.321 công nhân lao động với số tiền 720 triệu đồng; chủ động thương lượng với người sử dụng lao động nâng chất lượng bữa ăn ca của 30 doanh nghiệp từ 15.000 đồng/suất lên 18.000 đồng/suất.



Sản xuất tại Công ty TNHH Maxport Limited Việt Nam chi nhánh Thái Bình.

Phóng viên: *Để có được những kết quả trên, Công đoàn tỉnh đã có những đổi mới như thế nào về nội dung cũng như phương thức hoạt động, thưa ông?*

Ông Bùi Xuân Vinh: Các cấp công đoàn đã tích cực, chủ động tham mưu cơ chế, chính sách để nâng cao nhận thức của cấp ủy, tổ chức đảng, các cấp chính quyền, đoàn thể chính trị - xã hội, người sử dụng lao động quan tâm chăm lo đội ngũ công nhân lao động. Đổi mới nội dung, phương thức, cách tiếp cận đoàn viên, người lao động để đoàn viên, người lao động ngày càng tin tưởng vào tổ chức công đoàn. Thực hiện tốt các chức năng tổ chức công đoàn, trong đó đặc biệt quan tâm, chú trọng đến chức năng đại diện, chăm lo, bảo vệ quyền và lợi ích hợp pháp, chính đáng của người lao động. Kịp thời nắm bắt tâm tư, nguyện vọng đoàn viên, người lao động; chủ động phối hợp các ban, ngành chức năng để giải quyết những vấn đề người lao động quan tâm, góp phần xây dựng mối quan hệ lao động hài hòa, ổn định, tiến bộ trong doanh nghiệp. Năm 2023 là năm diễn ra đại hội công đoàn các cấp, chính vì thế hoạt động tuyên truyền được đổi mới, đa dạng hóa, hướng về cơ sở, tạo khí thế mới cho phong trào công nhân viên chức lao động và hoạt động Công đoàn tỉnh Thái Bình.

Phóng viên: *Chương trình "1 triệu sáng kiến vượt khó, sáng tạo, quyết tâm chiến thắng đại dịch Covid-19" do Tổng Liên đoàn Lao động Việt Nam phát động là một trong những hoạt động hiệu quả, qua đó khơi dậy sức sáng tạo, tinh thần thi đua lao động của công nhân viên chức lao động. Ông có thể cho biết ý nghĩa và kết quả của chương trình này?*

Ông Bùi Xuân Vinh: Chương trình có ý nghĩa rất quan trọng, khẳng định vai trò, đóng góp của công nhân viên chức lao động vào quá trình phục hồi, phát triển kinh tế - xã hội của tỉnh, đồng thời khẳng định các phong trào thi đua do tổ chức công đoàn phát động ngày càng đi vào chiều sâu thực chất và đạt hiệu quả cao. Thông qua chương trình, tổ chức công đoàn đã kịp thời động viên, biểu dương, khen thưởng các tập thể, cá nhân có thành tích tiêu biểu, xuất sắc; bồi dưỡng, nhân rộng những nhân tố mới, cách làm hay, các điển hình tiên tiến trong chương trình. Tính đến ngày 31/8/2023, toàn tỉnh có 18.275 sáng kiến của đoàn viên, người lao động tham gia chương trình, đạt 117% chỉ tiêu Tổng Liên đoàn Lao động Việt Nam giao, trong đó có 15.656 sáng kiến hợp lệ. Số lượng sáng kiến của cán bộ, công chức, viên chức, người lao động trong các đơn vị hành chính sự nghiệp là 17.819, đạt 97,5%. Số lượng sáng kiến của công nhân lao động trong các doanh nghiệp sản xuất, kinh doanh là 456 sáng kiến, đạt 2,5%. Tổng giá trị làm lợi của các sáng kiến ước tính gần 50 tỷ đồng.

Phóng viên: *Năm 2023, Đại hội Công đoàn tỉnh lần thứ XXIV, nhiệm kỳ 2023 - 2028 đã thành công tốt đẹp. Để thực hiện thắng lợi Nghị quyết Đại hội, Công đoàn tỉnh triển khai những giải pháp gì?*

Ông Bùi Xuân Vinh: Công đoàn tỉnh sẽ cụ thể hóa Nghị quyết Đại hội XXIV thành chương trình hành động cụ thể để chỉ đạo các cấp công đoàn, trọng tâm là mục tiêu 10 nhóm nhiệm vụ, giải pháp, 3 khâu đột phá mà Đại hội đã đề ra. Đổi mới mô hình tổ chức, phương thức tập hợp đoàn viên, người lao động tại công đoàn cơ sở khu vực ngoài nhà nước nhằm thu hút người lao động tham gia tổ chức công đoàn. Nâng cao hiệu quả hoạt động các cấp công đoàn, tập trung thực hiện tốt chức năng, nhiệm vụ, đáp ứng kịp thời yêu cầu của tình hình mới, trọng tâm là đại diện, bảo vệ quyền, lợi ích hợp pháp, chính đáng của đoàn viên, người lao động, góp phần nâng cao chất lượng cuộc sống của đoàn viên, người lao động. Đổi mới công tác tuyên truyền, vận động, nâng cao bản lĩnh chính trị và nhận thức của đoàn viên, người lao động. Chủ động nắm bắt dư luận xã hội trong công nhân lao động, kịp thời đề xuất các giải pháp giải quyết dứt điểm ngay tại cơ sở, không để phát sinh thành điểm nóng, xây dựng quan hệ lao động hài hòa, ổn định và tiến bộ trong doanh nghiệp. Xây dựng các chương trình, đề án, kế hoạch nhằm cụ thể hóa Nghị quyết số 06-NQ/TU, ngày 10/4/2023 của Ban Chấp hành Đảng bộ tỉnh về xây dựng đội ngũ công nhân lao động tỉnh Thái Bình đáp ứng yêu cầu phát triển trong tình hình mới giai đoạn 2023 - 2030, tầm nhìn đến năm 2045, coi đây là nền tảng, là cơ sở xây dựng tổ chức công đoàn vững mạnh toàn diện và xây dựng đội ngũ công nhân lao động hiện đại, lớn mạnh, góp phần hiện thực hóa mục tiêu xây dựng tỉnh Thái Bình trở thành tỉnh phát triển trong khu vực đồng bằng sông Hồng vào năm 2045.

Phóng viên: *Xin trân trọng cảm ơn ông!*

KHOA HỌC VÀ CÔNG NGHỆ

Động lực phát triển kinh tế - xã hội

THU HOÀI

Khoa học và công nghệ (KH và CN) là động lực, nền tảng thúc đẩy phát triển kinh tế - xã hội. Tại Thái Bình, những năm qua, hoạt động KH và CN đã tạo được nhiều dấu ấn tích cực, góp phần hoàn thành các mục tiêu phát triển kinh tế - xã hội của tỉnh.



Lễ ký kết hợp đồng thực hiện các đề tài khoa học và công nghệ cấp tỉnh giữa Sở Khoa học và Công nghệ với Trường Đại học Y Dược Thái Bình.

Những kết quả nổi bật

Với mục tiêu xây dựng, phát triển nền KH và CN tỉnh Thái Bình tiên tiến, hiện đại, ngành KH và CN đã triển khai thực hiện các nhiệm vụ, giải pháp đẩy mạnh nghiên cứu, ứng dụng phát triển KH và CN, đạt được nhiều kết quả nổi bật. Giai đoạn 2021 - 2023, toàn tỉnh đã triển khai 99 nhiệm vụ KH và CN phục vụ các định hướng trọng tâm trong phát triển kinh tế - xã hội, nâng cao sức khỏe, chất lượng cuộc sống của người dân. Nhờ quá trình triển khai bài bản từ khâu chọn lựa tới thẩm định đề tài, các nhiệm vụ KH và CN đã đi vào chiều sâu, bám sát nhiệm vụ phát triển kinh tế - xã hội của tỉnh, giải quyết kịp thời các vấn đề cấp thiết trong sản xuất và đời sống. Nhiều mô hình ứng dụng tiến bộ khoa học, công nghệ đạt hiệu quả trong nghiên cứu, thực nghiệm được nhân rộng và phát huy hiệu quả trong sản xuất, kinh doanh và đời sống xã hội. Nổi bật, trong lĩnh vực nông nghiệp, nông thôn, ngành đã khảo nghiệm, tuyển chọn trên 200 giống cây trồng mới có giá trị kinh tế cao, đưa vào sản xuất, phục vụ mục tiêu phát triển nông nghiệp bền vững. Trong chăn nuôi, đã xây dựng nhiều mô hình ứng dụng KH và CN cơ cấu lại giống vật nuôi, góp phần hạn chế dịch bệnh, đưa tỷ trọng chăn nuôi ngày một tăng trong cơ cấu ngành nông nghiệp. Nhiều mô hình được nông dân trong vùng đánh giá cao về hiệu quả kinh tế và môi trường như mô hình chăn nuôi sử dụng chế phẩm vi sinh làm đệm lót sinh học xử lý chất thải, mô hình đưa các giống gia súc, gia cầm mới, giống lai vào sản xuất, mô hình chăn nuôi áp dụng quy trình an toàn sinh học, VietGAHP, an toàn dịch bệnh...

Trong xây dựng nông thôn mới, nhờ áp dụng công nghệ số, sản phẩm nông nghiệp, sản phẩm OCOP được lan tỏa, tiếp cận nhanh hơn đến người tiêu dùng. Doanh số bán hàng tăng từ 20 - 30%; trong đó, doanh thu bán hàng qua giao dịch điện tử chiếm khoảng 30%, tạo nên những tín hiệu tích cực, trở thành động lực phát triển sản xuất trong nông thôn mới. Đến nay, toàn tỉnh đã có 112 sản phẩm OCOP (48 sản phẩm 4 sao, 64 sản phẩm 3 sao) với 67 cơ sở sản xuất của 8 huyện, thành phố có sản phẩm OCOP.

Trong lĩnh vực y tế, KH và CN đã có những đóng góp tích cực trong chăm sóc sức khỏe, nâng cao chất lượng cuộc sống cho người dân. Với sự trợ giúp của các trang thiết bị sử dụng công nghệ hiện đại, nhiều kỹ thuật mới đã được ứng dụng, qua đó nâng cao năng lực khám chữa bệnh, chẩn đoán và điều trị. Hiện tại, 100% cơ sở y tế tuyến tỉnh, huyện đã triển khai việc khám chữa bệnh bảo hiểm y tế bằng thẻ căn cước công dân gắn chip.

Với mục tiêu trên 90% các sản phẩm KH và CN, sản phẩm OCOP và sản phẩm chủ lực của tỉnh được giới thiệu, quảng bá và giao dịch, đầu năm 2023, Sở Khoa học và Công nghệ đã khai trương trưng bày, giới thiệu, giao dịch sản phẩm OCOP, sản phẩm khoa học công nghệ và sản phẩm chủ lực tại sàn giao dịch công nghệ và thiết bị Thái Bình. Đây là mô hình sàn giao dịch công nghệ và thiết bị đầu tiên trên toàn quốc có gắn với sản phẩm KH và CN, sản phẩm OCOP và sản phẩm chủ lực của tỉnh. Hoạt động của sàn gồm 2 hình thức: sàn trực tiếp (sàn thực) và sàn trực tuyến (sàn ảo). Hiện có hơn 40 tổ chức, đơn vị có sản phẩm trưng bày tại sàn thực với hơn 400 loại sản phẩm; 260 sản phẩm được quảng bá, giao dịch trên sàn ảo.

Để khoa học và công nghệ là động lực phát triển

Có được những kết quả trên, ngành KH và CN đã bám sát các quan điểm, mục tiêu, nhiệm vụ, giải pháp của Tỉnh ủy, HĐND, UBND tỉnh; thực hiện nghiêm sự chỉ đạo, hướng dẫn về chuyên môn nghiệp vụ của Bộ Khoa học và Công nghệ; phối hợp chặt chẽ với các cấp, ngành, huyện, thành phố trong triển khai thực hiện các hoạt động KH và CN trên địa bàn tỉnh. Sở Khoa học và Công nghệ cũng đã tham mưu Tỉnh ủy, HĐND, UBND tỉnh ban hành nhiều quyết định, quy định, quy chế trong lĩnh vực KH và CN; tập trung xây dựng các kế hoạch, giải pháp thực hiện các mục tiêu KH và CN. Đặc biệt, công tác triển khai các nhiệm vụ KH và CN đổi mới theo hướng bám sát thực tiễn, chú trọng đến tính ứng dụng, phục vụ hiệu quả mục tiêu phát triển kinh tế - xã hội của tỉnh. Từ năm 2022, Sở Khoa học và Công nghệ đã đổi mới công tác lãnh đạo, chỉ đạo nhằm nâng cao hiệu lực, hiệu quả trong việc quản lý các nhiệm vụ KH và CN cấp tỉnh. Qua đó đã từng bước giải quyết các vướng mắc phát sinh trong quá trình quản lý các nhiệm vụ KH và CN và đơn vị chủ trì thực hiện nhiệm vụ. Ngoài ra, Sở cũng triển khai thực hiện có hiệu quả đề án "Phát triển KH và CN tỉnh Thái Bình giai đoạn 2021 - 2025, định hướng đến năm 2030".

Bên cạnh những kết quả đạt được, hoạt động KH và CN trên địa bàn tỉnh còn một số hạn chế như: hiệu quả của các đề tài, dự án chưa thực sự mang lại đột phá, thúc đẩy sự phát triển như kỳ vọng; các giải pháp hỗ trợ doanh nghiệp đầu tư phát triển KH và CN còn thiếu đồng bộ, linh hoạt...

Ông Trịnh Quang Hiệp, Giám đốc Sở Khoa học và Công nghệ cho biết: Để tiếp tục phát huy những thành quả đã đạt được và khắc phục một số hạn chế, đưa KH và CN thực sự là động lực phát triển kinh tế - xã hội, Sở Khoa học và Công nghệ tiếp tục tăng cường công tác tuyên truyền để nâng cao nhận thức về tầm quan trọng của KH và CN trong thời kỳ công nghiệp hóa, hiện đại hóa. Tiếp tục phối hợp với các sở, ban, ngành, UBND các huyện, thành phố đổi mới cơ chế tổ chức quản lý các chương trình, đề tài, dự án KH và CN theo hướng ưu tiên, tập trung vào các lĩnh vực KH và CN có ý nghĩa quan trọng đối với phát triển kinh tế - xã hội của tỉnh. Đẩy mạnh thành lập các doanh nghiệp khoa học công nghệ, doanh nghiệp công nghệ cao, doanh nghiệp nông nghiệp ứng dụng công nghệ cao để nhanh chóng đưa các kết quả nghiên cứu khoa học, phát triển công nghệ vào sản xuất. Khuyến khích các doanh nghiệp, cơ sở sản xuất nâng cao năng lực công nghệ; đẩy mạnh phong trào phát huy sáng kiến, cải tiến kỹ thuật, khuyến khích mọi thành phần kinh tế tiếp thu, làm chủ công nghệ mới. Tăng cường đào tạo, thu hút cán bộ KH và CN có trình độ cao. Đa dạng hóa nguồn vốn đầu tư cho hoạt động KH và CN. Tăng cường quảng bá và khuyến khích doanh nghiệp trên địa bàn tham gia sàn giao dịch công nghệ và thiết bị Thái Bình và của các tỉnh, qua đó giúp doanh nghiệp tiếp cận với công nghệ mới, hiện đại, đồng thời đẩy mạnh việc nghiên cứu, cải tiến công nghệ ở các doanh nghiệp. Tiếp tục triển khai thực hiện các nội dung của đề án phát triển KH và CN tỉnh Thái Bình giai đoạn 2021 - 2025, định hướng đến năm 2030, góp phần thực hiện thắng lợi mục tiêu, nhiệm vụ mà Nghị quyết Đại hội Đảng bộ tỉnh lần thứ XX, nhiệm kỳ 2020 - 2025 đã đề ra.

CÔNG TY ĐIỆN LỰC THÁI BÌNH

Bảo đảm cấp điện an toàn, ổn định, chất lượng

MẠNH THẮNG
Thực hiện

Một năm có bốn mùa song dù là mùa nào người thợ điện vẫn luôn sẵn sàng mang công sức và trí tuệ của mình để bảo đảm nguồn điện phục vụ cho nhu cầu phát triển kinh tế - xã hội. Phóng viên Báo Thái Bình có cuộc trao đổi với ông Lê Bá Quyến, Giám đốc Công ty Điện lực Thái Bình về những đóng góp của ngành điện cho phát triển kinh tế - xã hội của tỉnh.



Lãnh đạo Công ty Điện lực Thái Bình trao thưởng cho các tập thể có thành tích xuất sắc.

Phóng viên: *Xin ông cho biết kết quả hoạt động sản xuất, kinh doanh của Công ty Điện lực Thái Bình trong năm 2023?*

Ông Lê Bá Quyến: Năm 2023 là một năm đầy khó khăn, thách thức đối với ngành điện Việt Nam nói chung và Công ty Điện lực Thái Bình nói riêng trong hoạt động sản xuất, kinh doanh, do ảnh hưởng từ tình hình kinh tế thế giới, giá nhiên liệu, vật tư thiết bị tăng cao, cùng với ảnh hưởng thời tiết cực đoan, xảy ra tình trạng thiếu nguồn dẫn đến phải thực hiện điều tiết phụ tải ở một số khu vực miền Bắc trong thời điểm các ngày nắng nóng. Vượt lên khó khăn, thách thức, Công ty Điện lực Thái Bình bám sát chỉ đạo của Bộ Công Thương, Tập đoàn Điện lực Việt Nam, Tổng công ty Điện lực miền Bắc và UBND tỉnh Thái Bình, đồng thời thực hiện chủ đề năm "Thực hành tiết kiệm, chống lãng phí" để triển khai nhiều biện pháp, giải pháp quyết liệt nhằm hoàn thành xuất sắc các chỉ tiêu kế hoạch được cấp trên giao, bảo đảm đáp ứng cung cấp điện an toàn, ổn định, chất lượng cho phát triển kinh tế - xã hội và đời sống nhân dân trên địa bàn tỉnh. Kết quả, sản lượng điện thương phẩm năm 2023 đạt 3.494,01 triệu kWh, giá bán bình quân 1.867,90 đồng/kWh, đạt doanh thu 6.526,47 tỷ đồng. Công suất toàn tỉnh đạt 633.8MW, so cùng kỳ tăng 2,7%; sản lượng tiêu thụ đạt 294.47 triệu kWh, tăng so cùng kỳ tăng 12,29%. Công ty quản lý 740.235 khách hàng, tăng 4.517 khách hàng so với năm 2022. Tính đến hết năm 2023, toàn Công ty đang quản lý 747.154 công tơ các loại (tăng 5.236 công tơ, tăng 0,70% so với năm 2022). Thực hiện tiết kiệm điện năm 2023 được 75,11 triệu kWh, tăng 8,96 triệu kWh, tương đương tăng 13,54% so với cùng kỳ năm 2022 (66,15 triệu kWh). So với tổng sản lượng điện thương phẩm năm 2023 tiết kiệm 2,15%...



Ngành điện chủ động đầu tư xây dựng các trạm biến áp 110kV bảo đảm cấp điện ổn định, an toàn.

Phóng viên: *Năm 2023, mặc dù gặp nhiều khó khăn, thách thức trong sản xuất, kinh doanh của ngành điện nhưng Công ty Điện lực Thái Bình đã đạt được kết quả nổi bật về đầu tư xây dựng hạ tầng lưới điện. Xin ông cho biết các giải pháp cơ bản mà Công ty đã thực hiện để đạt được kết quả này?*

Ông Lê Bá Quyến: Hiện nay, Công ty Điện lực Thái Bình đang quản lý lưới điện 110kV gồm 12 trạm biến áp/20 máy biến áp 110kV với tổng dung lượng 992MVA và 280,95km đường dây 110kV. Ngoài ra, tài sản khách hàng có 2 trạm biến áp với 4 máy biến áp 110kV với tổng dung lượng 161MVA và 1,87km đường dây 110kV đấu nối lưới 110kV. Lưới điện trung và hạ áp: 2.972,3km đường dây trung áp; 8 trạm biến áp trung gian với tổng dung lượng 102,9MVA; 4.631 trạm biến áp phân phối với tổng dung lượng 1.812,2MVA và 8.018,66km đường dây hạ thế. Công ty cũng đã triển khai thay thế lắp đặt trên 178.000 công tơ điện tử đo xa. Tính đến ngày 31/12/2023, toàn Công ty có 637.548 công tơ điện tử có khả năng thu thập dữ liệu từ xa, chiếm 85,33% trong tổng số 747.154 công tơ đang vận hành trên lưới. Trong đó có 637.548 công tơ đã được khai báo để thu thập dữ liệu từ xa, bao gồm: công tơ tại ranh giới đầu nguồn, lộ tổng trạm biến áp công cộng, trạm biến áp chuyên dùng là 5.398 công tơ, tỷ lệ thu thập dữ liệu đạt 96,93%, tăng so kế hoạch trên giao là 0,43%. Công tơ sau trạm biến áp công cộng là: 632.561 công tơ, tỷ lệ thu thập dữ liệu đạt 98,70% trên tổng số công tơ đã khai thác đọc xa, tăng so với kế hoạch giao là 0,70%. Các dự án 110kV thực hiện theo kế hoạch hoàn thành đóng điện. Trong đó, đường và trạm biến áp 110kV Thái Hưng; dự án nâng cao khả năng truyền tải đường dây 110kV từ trạm biến áp 220kV Thái Bình - trạm biến áp 110kV Thái Bình; đường dây và trạm biến áp 110kV Châu Giang, tỉnh Thái Bình; nâng công suất máy biến áp T2 tại trạm biến áp 110kV Quỳnh Phụ. Ngoài ra, các công trình hạ tầng lưới điện khác gồm 46 danh mục với mức đầu tư 486,863 tỷ đồng... Quá trình thực hiện luôn nắm bắt kịp thời các thông tin từ khách hàng để xử lý và việc tính toán hóa đơn được kiểm soát chặt chẽ không để xảy ra sai sót dẫn đến khiếu nại, các kiến nghị của khách hàng về giá điện đều được tiếp nhận, giải quyết kịp thời, thấu đáo. Từ kết quả trên, Tổng công ty Điện lực miền Bắc đã tặng cờ đơn vị đạt giải nhì vì hoàn thành xuất sắc toàn diện các mặt công tác; Công đoàn Điện lực Việt Nam tặng cờ đơn vị xuất sắc trong phong trào công nhân viên chức lao động và hoạt động Công đoàn; Đảng bộ Công ty Điện lực Thái Bình 5 năm liền đạt trong sạch, vững mạnh.

Để đạt được kết quả nổi bật đó, Công ty Điện lực Thái Bình đã luôn nhận được sự quan tâm, chỉ đạo sát sao của các đồng chí lãnh đạo tỉnh, sự quan tâm của Tập đoàn Điện lực Việt Nam, Tổng công ty Điện lực miền Bắc và nỗ lực quyết tâm của 917 cán bộ, công nhân viên của Công ty trong việc bảo đảm cấp điện ổn định phục vụ cho nhiệm vụ phát triển kinh tế - xã hội. Công ty luôn ghi nhớ, trân trọng và biết ơn sâu sắc về sự quan tâm, đồng hành, cảm thông và chia sẻ, sự ủng hộ của quý khách hàng trong năm vừa qua, đây cũng chính là nguồn động viên, cổ vũ vô cùng quý báu đối với cán bộ, công nhân viên ngành điện nỗ lực bảo đảm cấp điện ổn định, an toàn trong năm 2024.

Phóng viên: *Theo dự báo, năm 2024 nhu cầu điện miền Bắc sẽ tiếp tục tăng cao trong khi nguồn điện có thể không tăng kịp. Vậy, Công ty Điện lực Thái Bình đã có những kế hoạch, giải pháp gì để bảo đảm việc cấp điện trong năm 2024?*

Ông Lê Bá Quyến: Để bảo đảm việc hoàn thành toàn diện các chỉ tiêu, nhiệm vụ trên, Công ty Điện lực Thái Bình tiếp tục tập trung tăng cường sự lãnh đạo của cấp ủy, quản lý của chuyên môn, phát huy dân chủ, sức mạnh đại đoàn kết của đảng viên, cán bộ, công nhân lao động ở tất cả bộ phận chuyên môn, đoàn thể từ Công ty đến các đơn vị trực thuộc. Trong hoạt động sản xuất, kinh doanh đưa ra những giải pháp mang tính căn cơ, linh hoạt và hiệu quả nhằm tập trung cải thiện chỉ tiêu sự cố và độ tin cậy cung cấp điện, không ngừng nâng cao chất lượng dịch vụ khách hàng, bảo đảm an toàn lao động, an toàn hành lang lưới điện. Đẩy mạnh công tác đầu tư xây dựng, chủ động trong phối hợp và tranh thủ các nguồn vốn của Tập đoàn Điện lực Việt Nam và sự ủng hộ của chính quyền địa phương trên các lĩnh vực. Tiếp tục triển khai thực hiện kế hoạch chuyển đổi số của EVNNPC giai đoạn 2023 - 2025. Chú trọng đến công tác văn hóa doanh nghiệp, truyền thông mạnh cả ở chiều rộng lẫn chiều sâu, quyết tâm thực hiện thắng lợi các chỉ tiêu, kế hoạch đã đề ra.

Phóng viên: *Xin trân trọng cảm ơn ông!*

Chia sẻ cùng doanh nghiệp, BẢO ĐẢM QUYỀN LỢI CỦA NGƯỜI LAO ĐỘNG

DUY TÙNG
Thực hiện

Năm 2023, trong bối cảnh nền kinh tế gặp nhiều khó khăn do các tác động của yếu tố khách quan lẫn chủ quan, ngành bảo hiểm xã hội (BHXH) đã nỗ lực vượt khó, đồng hành cùng doanh nghiệp, bảo đảm quyền lợi cho người lao động. Đồng thời, không ngừng phát triển người tham gia BHXH tự nguyện và bảo hiểm y tế (BHYT) hộ gia đình nhằm đẩy mạnh thực hiện chính sách an sinh xã hội trên địa bàn. Để hiểu rõ hơn những kết quả nổi bật trong năm qua và giải pháp của ngành BHXH trong thời gian tới, phóng viên Báo Thái Bình phỏng vấn ông Phạm Quốc Thái, Giám đốc BHXH tỉnh.

Phóng viên: *Xin ông cho biết những kết quả nổi bật BHXH tỉnh đã đạt được trong năm 2023?*

Ông Phạm Quốc Thái: Năm 2023, với sự chỉ đạo quyết liệt, sâu sát của BHXH Việt Nam, của Tỉnh ủy, HĐND, UBND tỉnh và sự nỗ lực, quyết tâm của đội ngũ viên chức, người lao động trong toàn ngành, BHXH tỉnh đã hoàn thành tốt nhiệm vụ trên các lĩnh vực công tác. Số thu BHXH, BHYT, bảo hiểm thất nghiệp (BHTN) đạt trên 5.800 tỷ đồng, đạt 101,2% chỉ tiêu thi đua BHXH Việt Nam giao. Toàn tỉnh hiện có 229.350 người tham gia BHXH bắt buộc, tăng 3.526 người; 56.100 người tham gia BHXH tự nguyện, tăng 3.330 người và 218.460 người tham gia BHTN, tăng 3.630 người so với cùng kỳ năm 2022. Hiện nay, toàn tỉnh có 1.635.450 người tham gia BHYT, đạt 87,5% dân số của tỉnh, tăng 12.282 người so với cùng kỳ năm 2022.



Ông Phạm Quốc Thái, Giám đốc BHXH tỉnh tặng sổ BHXH và thẻ BHYT cho người có hoàn cảnh khó khăn.

BHXH tỉnh đặc biệt quan tâm nâng cao chất lượng giải quyết chế độ, chính sách BHXH, BHYT, BHTN, bảo đảm quyền lợi cho người tham gia. Tiếp tục thực hiện nghiêm quy trình, nâng cao chất lượng công tác giám định, kiểm soát chặt chẽ chi phí khám chữa bệnh (KCB) BHYT. Trong năm 2023, đã giám định và chi trả cho 2.730.942 lượt người KCB nội, ngoại trú, tổng chi phí KCB tại tỉnh là 1.834,6 tỷ đồng. BHXH tỉnh cũng đã giải quyết cho 87.905 người và lượt người hưởng chế độ lương hưu, trợ cấp BHXH. Phối hợp với Sở Lao động - Thương binh và Xã hội giải quyết cho 11.164 người hưởng trợ cấp BHTN.

Nhằm đưa chính sách BHXH, BHYT đến với mọi tầng lớp nhân dân, chúng tôi tích cực đa dạng hóa hình thức tuyên truyền phù hợp với tình hình thực tế tại địa phương, chú trọng tuyên truyền trực tiếp thông qua các hội nghị, tuyên truyền nhóm, ra quân tư vấn tại hộ gia đình. Với mục tiêu nâng cao hơn nữa chất lượng phục vụ, đáp ứng sự hài lòng của doanh nghiệp và người dân, BHXH tỉnh tiếp tục phối hợp với các đơn vị có liên quan thực hiện hiệu quả Đề án 06 của Thủ tướng Chính phủ và Kế hoạch số 12/KH-UBND của Tổ đề án 06 của tỉnh. Tích cực triển khai giao dịch điện tử và các dịch vụ công trực tuyến, phục vụ tốt các tổ chức và cá nhân trên địa bàn tỉnh, được nhân dân tin tưởng và đồng thuận cao.

Phóng viên: *Năm 2023, nhiều chủ doanh nghiệp cho rằng tình hình sản xuất, kinh doanh thậm chí còn khó khăn hơn so với thời điểm dịch Covid-19 bùng phát. Đối diện với tình trạng đó, BHXH tỉnh đã có những cách làm như thế nào để vẫn thực hiện tốt công tác thu BHXH, bảo đảm quyền lợi cho người lao động?*

Ông Phạm Quốc Thái: Trong bối cảnh kinh tế - xã hội nhiều khó khăn, việc thực hiện công tác thu phải hết sức linh hoạt, phù hợp, luôn lấy việc bảo đảm quyền lợi của người lao động làm mục tiêu cao nhất. Chúng tôi phối hợp chặt chẽ với ngành thuế thực hiện rà soát, đối chiếu thông tin về các doanh nghiệp mới thành lập, doanh nghiệp đang hoạt động để đôn đốc, đóng BHXH, BHYT, BHTN cho người lao động kịp thời. Đồng thời, cung cấp thông tin doanh nghiệp chậm đóng BHXH, BHYT đến các sở, ngành liên quan để phối hợp đôn đốc.

BHXH tỉnh phân công đơn vị cho từng cán bộ thu chuyên quản thường xuyên phối hợp với đơn vị, hướng dẫn nghiệp vụ, định kỳ gửi thông báo kết quả đóng BHXH, BHYT. Rà soát phân loại các đơn vị, doanh nghiệp chậm đóng BHXH, phân tích nguyên nhân, từ đó báo cáo, đưa ra các giải pháp kịp thời.

Bên cạnh đó, BHXH tỉnh cũng tăng cường thanh tra chuyên ngành, thanh tra liên ngành, kiểm tra, giám sát, đôn đốc thu hồi chậm đóng và xử phạt những đơn vị đóng chậm, đóng thiếu và trốn đóng BHXH, BHYT. Đối với các đơn vị, doanh nghiệp cố tình vi phạm pháp luật BHXH, BHYT, cơ quan BHXH chuyển hồ sơ khởi kiện sang tổ chức công đoàn.

Ngoài ra, chúng tôi tích cực tuyên truyền, phổ biến Luật Bảo hiểm xã hội, Luật Bảo hiểm y tế bằng nhiều hình thức đa dạng, phong phú nhằm nâng cao nhận thức của các cấp, ngành, doanh nghiệp, hộ kinh doanh và người lao động về chấp hành pháp luật BHXH, BHYT, từng bước thực hiện hiệu quả việc thu hồi và xử lý chậm đóng BHXH, BHYT, BHTN trên địa bàn.

Phóng viên: *Đảng và Nhà nước ta đặc biệt quan tâm chăm lo cho đời sống của nhân dân, trong đó coi BHXH, BHYT là trụ cột trong chính sách an sinh xã hội. Thời gian qua, công tác phát triển và mở rộng độ bao phủ của BHXH, BHYT có gặp khó khăn gì, thưa ông?*

Ông Phạm Quốc Thái: BHXH, BHYT là chính sách nhân văn của Đảng và Nhà nước vì mục tiêu chăm sóc sức khỏe và bảo đảm quyền lợi cho người lao động, người dân. Tuy nhiên năm 2023, công tác phát triển và mở rộng độ bao phủ BHXH, BHYT có những khó khăn nhất định.

Thứ nhất, do ảnh hưởng của suy thoái kinh tế nên nhiều lao động tự do ở nông thôn không có việc làm, thu nhập giảm, dẫn đến công tác phát triển người tham gia BHXH tự nguyện, BHYT hộ gia đình gặp khó khăn, số người dừng đóng có xu hướng gia tăng.

Thứ hai, nhận thức của một số chủ sử dụng lao động và người lao động về trách nhiệm và quyền lợi khi tham gia BHXH, BHYT, BHTN chưa cao. Vẫn còn tình trạng doanh nghiệp không đóng, đóng không đủ số người thuộc diện phải tham gia BHXH, BHYT bắt buộc.

Thứ ba, chính sách BHXH tự nguyện theo quy định hiện nay chưa thực sự hấp dẫn đối với người dân. Thời gian tới, một số quy định mới về BHXH tự nguyện theo dự thảo Luật Bảo hiểm xã hội sửa đổi phần nào sẽ tăng sức thu hút của chính sách BHXH tự nguyện.

Thứ tư, từ ngày 1/7/2023 triển khai tăng mức đóng BHYT hộ gia đình (do mức lương cơ sở tăng) nên một bộ phận người dân tuổi cao, có thu nhập thấp không có khả năng tham gia tiếp. Bên cạnh đó, cũng có một bộ phận người dân có tâm lý chủ quan, không tham gia BHYT để phòng lúc ốm đau bệnh tật.

Phóng viên: *BHXH tỉnh Thái Bình đặt ra những mục tiêu gì trong năm 2024 và triển khai thực hiện kế hoạch đó như thế nào?*

Ông Phạm Quốc Thái: Xác định còn nhiều khó khăn, thách thức trước mắt, song với quyết tâm tổ chức thực hiện tốt chính sách BHXH, BHYT, bảo đảm an sinh xã hội cho người dân trên địa bàn tỉnh, BHXH tỉnh chủ động xây dựng chương trình, kế hoạch, phấn đấu hoàn thành và hoàn thành vượt mức các chỉ tiêu được BHXH giao. Chúng tôi phấn đấu thu đạt 100% dự toán BHXH Việt Nam giao, giảm tỷ lệ nợ xuống thấp hơn dự toán. Tiếp tục phát triển số người tham gia BHXH, BHYT, phấn đấu lộ trình thực hiện BHXH, BHYT toàn dân. Giải quyết tốt, kịp thời các chế độ, chính sách BHXH, BHYT, bảo đảm quyền lợi cho người tham gia. Tiếp tục chú trọng chuyển đổi số, phục vụ tốt doanh nghiệp và người dân.

Để hoàn thành các mục tiêu đặt ra trong năm 2024, BHXH tỉnh sẽ tiếp tục tăng cường tham mưu Tỉnh ủy, HĐND, UBND tỉnh, đặc biệt là Ban Chỉ đạo phát triển người tham gia BHXH, BHYT các cấp triển khai thực hiện hiệu quả các chỉ thị, nghị quyết của Đảng về công tác BHXH, BHYT trên địa bàn; tích cực phối hợp với các sở, ban, ngành thực hiện đồng bộ các giải pháp đẩy mạnh phát triển số người tham gia BHXH, BHYT. Tiếp tục đẩy mạnh hơn nữa công tác truyền thông với nhiều hình thức phong phú, tạo thuận lợi nhất để người dân tiếp cận, hiểu về quyền lợi, ý nghĩa an sinh xã hội của chính sách BHXH, BHYT. Giải quyết tốt các chế độ, chính sách BHXH, BHTN; phối hợp với các cơ sở KCB tăng cường kiểm tra, giám sát, quản lý chặt chẽ quỹ BHYT, bảo đảm quyền lợi cho người tham gia BHYT. Tăng cường thanh tra, kiểm tra, xử lý nghiêm các hành vi trốn đóng, chậm đóng BHXH, BHYT. Đẩy mạnh hơn nữa cải cách thủ tục hành chính, phục vụ tốt quyền lợi của nhân dân, bảo đảm tốt an sinh xã hội trên địa bàn tỉnh.

Phóng viên: *Xin trân trọng cảm ơn ông!*



MIKADO và hành trình 21 năm vươn ra biển lớn

HÀ THANH

Từ một doanh nghiệp nhỏ chỉ sản xuất gạch ốp lát với thị trường tiêu thụ trong nước, sau 21 năm Công ty Cổ phần Kỹ thương Thiên Hoàng (khu công nghiệp Tiền Hải) cùng với thương hiệu Mikado không ngừng lớn mạnh: đã mở rộng quy mô, sản xuất nhiều dòng sản phẩm mới và vươn ra xuất khẩu 40 nước trên thế giới.



90% quy trình sản xuất của Mikado được tự động hóa bằng máy móc giúp giải phóng sức lao động cho công nhân và tăng năng suất, chất lượng sản phẩm.

Nhớ lại thời điểm triển khai dự án nhà máy gạch ốp lát Mikado tại khu công nghiệp Tiền Hải, ông Phạm Bách Tùng, Tổng giám đốc Công ty Cổ phần Kỹ thương Thiên Hoàng chia sẻ: Năm 2002, nền kinh tế của đất nước tăng trưởng vượt bậc, đặc biệt là thị trường bất động sản cho ra đời nhiều dự án xây dựng lớn; thu nhập của người dân không ngừng nâng lên nên nhu cầu xây mới, hoàn thiện, cải tạo nhà ở tăng mạnh. Nhận thấy nhu cầu thị trường về vật liệu xây dựng, nhất là gạch ốp lát chất lượng cao rất lớn nên chúng tôi quyết định đầu tư dự án nhà máy gạch men Mikado với quy mô công suất gần 10 triệu m^2 sản phẩm/năm.

Nhờ nắm giữ những bí quyết công nghệ tạo ra sản phẩm gạch ốp lát có độ bền cao, bề mặt sáng bóng, có khả năng kháng khuẩn, an toàn và thân thiện với môi trường, Mikado đã nhanh chóng lấy được niềm tin người tiêu dùng trong nước. Để chiếm lĩnh thị trường nội địa, Công ty tập trung phát triển hệ thống đại lý phủ kín các tỉnh, thành phố tạo ra kênh phân phối rộng khắp đưa sản phẩm tiếp cận khách hàng. Khi đã vững chân trên "sân nhà", ban lãnh đạo Công ty Cổ phần Kỹ thương Thiên Hoàng nghĩ ngay đến việc vươn ra thị trường xuất khẩu. Ở đâu có hội chợ, triển lãm ngành vật liệu xây dựng, trực tiếp lãnh đạo Công ty đưa sản phẩm đến quảng bá, xúc tiến thương mại, đồng thời chủ động đi tìm kiếm đối tác làm phân phối. Sản phẩm có mẫu mã đẹp và đa dạng, chất lượng cao, giá thành hợp lý, chính sách bán hàng và sau bán hàng hấp dẫn của Mikado đã tạo ra sức hút các đối tác ở nhiều quốc gia và vùng lãnh thổ.

Nói về hành trình đưa sản phẩm thâm nhập thị trường quốc tế, Tổng giám đốc Phạm Bách Tùng xúc động chia sẻ: Tôi đã đi gần 50 quốc gia từ Đông Bắc Á đến châu Phi, châu Mỹ, châu Âu để tìm thị trường xuất khẩu. Mỗi chuyến đi là một câu chuyện khó quên, nhưng ấn tượng mạnh nhất đối với tôi là khi đến Cộng hòa Haiti - một quốc gia nằm ở vùng biển Ca-ri-bê thuộc châu Mỹ. Đặt chân đến Haiti đúng lúc họ vừa trải qua trận động đất mạnh, khắp nơi nhà cửa đổ nát. Tôi phải làm việc với đối tác trong chiếc lán bằng container. Chính sự không nề hà về nơi đàm phán và sự chia sẻ, chân tình của chúng tôi đã khiến cho đối tác nhanh chóng quyết định ký kết hợp tác và nó được duy trì suốt hơn 10 năm qua với sản lượng xuất nhập khẩu đều đặn 50 container hàng/tháng. Không riêng Haiti, đến nay Mikado đã có đơn hàng xuất khẩu ổn định đi hơn 40 nước trên thế giới, trong đó thị trường trọng điểm gồm Mỹ, Hàn Quốc, Thái Lan, Malaysia, Đài Loan... với kim ngạch xuất khẩu đạt hơn 30 triệu USD/năm.

Không ngừng phát triển thị trường tiêu thụ trong nước và xuất khẩu là điều kiện thuận lợi để Mikado quyết định mở rộng quy mô sản xuất. Từ 1 nhà máy gạch tại khu công nghiệp Tiền Hải, đến nay Công ty đã xây dựng và đưa vào hoạt động 6 nhà máy gạch ốp lát tại Thái Bình và một số tỉnh, thành phố ở cả 3 miền với tổng công suất 40 triệu m^2 sản phẩm/năm. Và để đáp ứng đa dạng nhu cầu vật liệu xây dựng của thị trường, Mikado còn đầu tư phát triển 5 nhà máy sản xuất các dòng sản phẩm mới như ngói, tấm trần thạch cao, sứ vệ sinh, bàn đá quartz, tấm lát sàn SPC với tổng công suất đạt gần 20 triệu m^2 sản phẩm các loại/năm. Tất cả các sản phẩm của Mikado đều có chất lượng vượt trội, mẫu mã tinh tế, sang trọng, kích thước đa dạng và có giá thành hợp lý đã tạo ra thế mạnh cạnh tranh trên thị trường cũng như được người tiêu dùng đánh giá cao. Năm 2022, dòng sản phẩm gạch ốp lát Mikado được Bộ Công Thương bình chọn là sản phẩm đạt thương hiệu quốc gia Việt Nam.

21 năm phát triển rực rỡ của Mikado nhưng trên hành trình đó không phải lúc nào cũng xuôi chèo mát mái mà cũng gặp vô vàn chông gai. Công ty phải đối diện với khó khăn khi khủng hoảng kinh tế toàn cầu năm 2008, rồi đại dịch Covid-19 và sự đóng băng của thị trường bất động sản từ năm 2022 đến nay kéo theo ngành sản xuất vật liệu xây dựng gặp nhiều thách thức. Không chỉ có thế, xung đột Nga - Ukraina kéo theo biến động nguồn cung năng lượng như than, dầu làm giá nhiên liệu tăng cao khiến chi phí sản xuất tăng theo, trong khi giá bán không tăng ảnh hưởng đến thị trường xuất khẩu, giảm hiệu quả sản xuất, kinh doanh của doanh nghiệp. Để vượt qua những trở ngại đó, ban lãnh đạo Công ty đã nhanh chóng tổ chức cơ cấu lại toàn bộ các bộ phận từ nhân lực, hệ thống máy móc, công nghệ đến kế hoạch sản xuất nhằm nâng cao công suất, tăng cường tỷ lệ thu hồi và hạ giá thành sản phẩm tạo sức cạnh tranh thị trường. Tổng giám đốc Phạm Bách Tùng cho biết thêm: Để vượt qua khó khăn và vươn lên phát triển, sức mạnh nội sinh của Mikado nằm ở sự đoàn kết trong nội bộ các thành viên Hội đồng quản trị và mỗi cán bộ, công nhân viên trong Công ty. Tất cả trên dưới đều đồng lòng, luôn tâm huyết, cống hiến, yêu nghề, nắm vững được công nghệ mới, làm chủ thiết bị mới tạo ra các sản phẩm có tính cạnh tranh cao, phù hợp với thị hiếu của các khách hàng trong nước và quốc tế.

Với triết lý kinh doanh, đồng thời là giá trị mà Mikado luôn mong muốn mang tới cho khách hàng: "Dựng xây ngôi nhà hạnh phúc", Công ty Cổ phần Kỹ thương Thiên Hoàng đang thúc đẩy nâng tầm thương hiệu trên chặng đường phát triển mới. Trong kế hoạch và chiến lược của mình, Mikado tiếp tục giữ vững đội ngũ kỹ thuật cao, đầu tư hiện đại hóa máy móc, công nghệ nhằm nâng cao chất lượng sản phẩm hơn nữa. Mục tiêu trước mắt, Mikado tập trung vào phát triển các dòng sản phẩm cao cấp như gạch porcelain có độ hút nước 0,5% và sẽ đầu tư dây chuyền sản xuất gạch tấm lớn kích thước 1,2 x 2,4m, độ mỏng từ 4 - 8mm phục vụ thị trường trong nước và xuất khẩu. Khát vọng của Mikado đó là sớm trở thành doanh nghiệp chuyên về sản xuất gạch ốp lát và vật liệu xây dựng có chất lượng cao, đứng vào top đầu các nhà sản xuất của Việt Nam.

Nhớ người có công

ĐỖ HỒNG GIA

Với những gia đình chính sách, gia đình có công với cách mạng, niềm vui xuân mới năm nào cũng đặc biệt và ấm áp hơn khi luôn nhận được sự quan tâm của các cấp ủy đảng, chính quyền và toàn xã hội.



Ông Nguyễn Duy Tơn rất phấn khởi khi luôn nhận được sự quan tâm, động viên của chính quyền các cấp mỗi dịp lễ, tết.

Được sống và hít thở bầu không khí của độc lập, tự do hôm nay, chúng ta càng thêm biết ơn sự hy sinh to lớn của các thế hệ ông cha đã hiến dâng máu xương, tuổi trẻ cho sự nghiệp đấu tranh giải phóng dân tộc. Trong ký ức của thương binh nặng Nguyễn Duy Tơn, ở phường Quang Trung (thành phố Thái Bình), ông không thể nào quên những ngày tết Mậu Thân năm 1968. Bấy giờ, ông là chỉ huy tham gia chiến đấu tại Đại đội 12, Tiểu đoàn 3, Sư đoàn 304, chiến trường Quảng Trị. Ông kể: Tết Mậu Thân năm ấy, anh em chiến sĩ chúng tôi ăn tết được 2 phong lương khô; 1 gói mì mazico và 1 điếu thuốc lá Trường Sơn. Nói là ăn tết nhưng tâm thế lúc nào cũng trong trạng thái chiến đấu bởi đây là thời điểm cuộc chiến tranh giữa ta và đế quốc Mỹ tại chiến trường Quảng Trị đang cực kỳ căng thẳng và quyết liệt. Cận tết Mậu Thân, nhận lệnh cấp trên, đơn vị của tôi nổ súng đánh trận Khe Sanh, trận chiến bắt đầu từ lúc 4 giờ sáng đến 2 giờ chiều mới kết thúc. Đánh trận này, quân ta thiệt hại không ít nhưng mục tiêu cao nhất là giải phóng thị trấn Khe Sanh đã hoàn thành. Trong trận chiến này, ông Tơn đã bị thương rất nặng khi đạn của địch bắn thẳng vào một bên cánh tay, bị vỏ đạn găm vào mắt và đầu. May mắn sống sót trở về từ chiến trường ác liệt với tỷ lệ thương tật lên tới 83%, những năm qua, ông Tơn luôn nhận được sự quan tâm chăm lo của cấp ủy đảng, chính quyền các cấp. Sự quan tâm chu đáo đó đã phần nào làm vơi bớt những đau thương, mất mát của những người không tiếc máu xương hy sinh cho Tổ quốc như ông.

Anh Phạm Quang Thành, ở phường Phú Khánh (thành phố Thái Bình) là con của liệt sĩ Phạm Hồng Thái. Liệt sĩ Phạm Hồng Thái lên đường nhập ngũ vào tháng 8/1967 và anh dũng hy sinh tại mặt trận phía Nam vào tháng 3/1972. Đến nay, gia đình anh Thành vẫn chưa tìm được hài cốt của bố mình. Anh Thành tâm sự: Khi bố tôi hy sinh, mẹ tôi bước sang tuổi 26, với đồng lương công nhân ít ỏi, bao nỗi vất vả, lo toan trong cuộc sống nhưng bà đã ở vậy và nuôi dạy tôi khôn lớn, trưởng thành cho đến ngày hôm nay. Trong những năm qua, gia đình tôi luôn nhận được sự quan tâm, động viên kịp thời của các cấp ủy đảng, chính quyền vào những ngày lễ, tết. Nhân dịp kỷ niệm 76 năm ngày Thương binh - Liệt sĩ, gia đình tôi rất vinh dự và phấn khởi khi được đón đồng chí Bí thư Tỉnh ủy cùng các đồng chí Ủy viên Ban Thường vụ Tỉnh ủy, lãnh đạo Sở Lao động - Thương binh và Xã hội và lãnh đạo thành phố Thái Bình đến thăm hỏi, động viên. Phát huy truyền thống cách mạng vẻ vang của gia đình, bản thân tôi và các thành viên luôn chấp hành, thực hiện tốt mọi chủ trương, đường lối của Đảng, chính sách, pháp luật của Nhà nước, quy định của địa phương. Năm 2023, gia đình tôi đã được Chủ tịch UBND thành phố Thái Bình tặng giấy khen công nhận gia đình văn hóa tiêu biểu năm 2022.



Công tác chăm lo cho người có công và thân nhân người có công được tỉnh Thái Bình thực hiện tốt trong thời gian qua.

Trong ảnh: *Lãnh đạo Sở Lao động - Thương binh và Xã hội trao quà cho thương binh người Thái Bình đang được điều dưỡng tại Trung tâm Điều dưỡng thương binh Duy Tiên (Hà Nam).*



Chăm sóc sức khỏe chu đáo cho đối tượng người có công tại Trung tâm Nuôi dưỡng và điều dưỡng người có công tỉnh Thái Bình.

Quan tâm chăm lo cho cuộc sống của người có công với cách mạng là một chủ trương lớn của Đảng và Nhà nước ta trong suốt những năm qua. Thực hiện công tác "Đền ơn đáp nghĩa" là trách nhiệm của các cấp, các ngành, của toàn xã hội, không để đời sống của các gia đình chính sách rơi vào khó khăn, có mức sống thấp hơn mức sống trung bình của người dân trong khu vực họ sinh sống. Đó cũng chính là đạo lý "Uống nước nhớ nguồn" được hun đúc qua hàng nghìn năm lịch sử của người Việt Nam.

Những năm qua, tỉnh Thái Bình đã quan tâm lãnh đạo, chỉ đạo và phối hợp để tổ chức triển khai thực hiện phong trào "Đền ơn đáp nghĩa", toàn dân chăm sóc các gia đình thương binh, liệt sĩ và người có công với cách mạng. Điều đó đã trở thành hoạt động thường xuyên, phát huy sức mạnh của toàn xã hội để chăm lo cho những người có công, thân nhân của người có công với cách mạng. Ông Phí Ngọc Thành, Giám đốc Sở Lao động - Thương binh và Xã hội cho biết: Toàn tỉnh hiện có 58.307 người có công với cách mạng và thân nhân đang hưởng trợ cấp ưu đãi thường xuyên với kinh phí chi trả trợ cấp hàng tháng 140 tỷ đồng. Tỉnh ta luôn quan tâm thực hiện tốt chính sách an sinh xã hội, chăm lo đời sống vật chất và tinh thần của người có công, thân nhân người có công. Trong dịp tết Nguyên đán Giáp Thìn năm nay, Sở Lao động - Thương binh và Xã hội phối hợp với các sở, ban, ngành tham mưu Tỉnh ủy, HĐND, UBND, Ủy ban MTTQ tỉnh thăm hỏi, tặng quà người có công và thân nhân người có công với cách mạng với gần 85.000 suất quà, tổng kinh phí trên 50 tỷ đồng. Ngoài ra, Sở cũng tích cực kêu gọi, vận động nguồn xã hội hóa để trao quà cho đối tượng chính sách trên địa bàn. Việc triển khai trao quà tết cho người có công được thực hiện đầy đủ, kịp thời, bảo đảm đúng người, đúng đối tượng.

Ấm tình đoàn kết

NGUYỄN TRIỆU

Khi những cánh én báo hiệu mùa xuân về cũng là dịp cấp ủy, chính quyền, MTTQ và nhân dân trong tỉnh cùng chung tay giúp người nghèo được đón tết thật ấm áp, bình yên. Những việc làm ý nghĩa không chỉ chăm lo đời sống vật chất mà còn là sự đồng cảm, sẻ chia, mang hơi ấm mùa xuân lan tỏa đến với mọi người, mọi nhà.

Niềm vui mới đón xuân sang

Tết Nguyên đán Giáp Thìn 2024 sẽ là cái tết đặc biệt đối với gia đình chị Phạm Thị Lệ Hằng, xã An Tràng (Quỳnh Phụ). Bởi tết này cả nhà sẽ được đón xuân trong ngôi nhà đại đoàn kết mới xây xong. Sau khi chồng qua đời do bệnh hiểm nghèo, chị Hằng trở thành trụ cột gia đình, nuôi 2 con nhỏ và bố mẹ già yếu. Với đồng lương ít ỏi từ việc phụ may, ngôi nhà khang trang có lẽ là ước mơ chưa bao giờ chị nghĩ tới. Ông Đinh Thế Cần, Chủ tịch Ủy ban MTTQ xã An Tràng cho biết: Gia đình chị Hằng thuộc diện hộ nghèo, khó khăn về nhà ở của địa phương. Công trình nhà đại đoàn kết của chị Hằng có diện tích 60m², đáp ứng tiêu chuẩn "4 cứng" với kinh phí xây dựng 285 triệu đồng, trong đó quỹ "Vì người nghèo" tỉnh hỗ trợ 50 triệu đồng cùng với sự chung tay hỗ trợ của họ hàng, nhân dân địa phương.



Người thân gia đình chị Phạm Thị Lệ Hằng, xã An Tràng (Quỳnh Phụ) phấn khởi khi được đón tết trong ngôi nhà đại đoàn kết.

Chị Hằng tâm sự: Trước đây, mỗi khi trời mưa bão, gia đình tôi phải đi ở nhờ hàng xóm vì nhà có thể sập bất cứ lúc nào. Bây giờ được chuyển về sống trong ngôi nhà mới khang trang, cả gia đình đều rất phấn khởi. Tôi xin cảm ơn sự quan tâm, động viên, hỗ trợ của MTTQ, các cấp, các ngành, chính quyền địa phương. Tôi sẽ cố gắng làm việc và nuôi dạy các con ngoan ngoãn, trưởng thành.

Còn với anh Nguyễn Đức Cảnh, xã Chí Hòa (Hưng Hà), ngôi nhà đại đoàn kết mới được khánh thành không chỉ là mái ấm mà còn là chỗ dựa tinh thần để anh vươn lên trong cuộc sống. Bố mất sớm, mẹ qua đời do bệnh nặng, anh Cảnh phải vừa đi làm vừa chăm sóc em trai bị mắc bệnh thần kinh nên cuộc sống khó khăn trăm bề. Anh chia sẻ: Bây giờ anh em tôi không còn phải lo lắng mỗi khi mưa bão, yên tâm sống làm việc và cống hiến sức mình cho xã hội. Xin cảm ơn chính quyền, MTTQ các cấp cùng các đoàn thể đã quan tâm, giúp đỡ anh em tôi.

Để mọi nhà đều có tết

Bà Đặng Thị Chiên, Phó Chủ tịch Ủy ban MTTQ tỉnh cho biết: Năm 2023, Ban Thường trực Ủy ban MTTQ tỉnh đã phát động tháng cao điểm "Vì người nghèo", vận động ủng hộ trên 11 tỷ đồng tiền mặt đóng góp vào quỹ. Từ nguồn quỹ vận động được, ban vận động quỹ "Vì người nghèo" các cấp đã triển khai hỗ trợ sửa chữa, xây mới 319 nhà đại đoàn kết với số tiền trên 9 tỷ đồng. Trong dịp tết Nguyên đán Quý Mão 2023, MTTQ các cấp đã phối hợp với chính quyền, các ngành, tổ chức thành viên, doanh nghiệp thực hiện tốt công tác vận động, trao trên 129.300 suất quà, trị giá trên 60,5 tỷ đồng giúp 100% hộ nghèo, hộ cận nghèo, hộ có hoàn cảnh khó khăn có quà tết.

Để tiếp tục làm tốt công tác chăm lo tết cho người nghèo dịp tết Nguyên đán Giáp Thìn 2024, ban thường trực ủy ban MTTQ các cấp phối hợp với các tổ chức thành viên, các cơ quan thông tin đại chúng đẩy mạnh tuyên truyền nâng cao nhận thức cho cán bộ, đảng viên và các tầng lớp nhân dân về truyền thống đạo lý tương thân tương ái, "Lá lành đùm lá rách" của dân tộc; tuyên truyền kết quả các hoạt động chăm lo tết cho người nghèo; động viên, biểu dương các doanh nghiệp, nhà tài trợ, các tập thể, cá nhân đã tích cực giúp đỡ, chăm lo tết cho hộ nghèo. Ban Thường trực Ủy ban MTTQ tỉnh đã xây dựng và thực hiện kế hoạch thăm, tặng quà tết cho hộ nghèo và các đối tượng xã hội thuộc diện khó khăn, những người có hoàn cảnh khó khăn. MTTQ tỉnh cũng đề nghị ban vận động quỹ "Vì người nghèo" các huyện, thành phố trích quỹ tặng từ 300 suất quà trở lên, mỗi suất trị giá từ 500.000 đồng trở lên; ban vận động cấp cơ sở trích quỹ tặng từ 30 suất quà trở lên, mỗi suất trị giá 300.000 đồng.

Ông Phạm Văn Vịnh, Chủ tịch Ủy ban MTTQ huyện Quỳnh Phụ cho biết: Ủy ban MTTQ huyện đã chỉ đạo các tổ chức thành viên đẩy nhanh việc tổ chức khánh thành và bàn giao nhà đại đoàn kết cho các hộ nghèo trước tết Nguyên đán. Cùng với đó, hướng dẫn, chỉ đạo MTTQ cấp xã phối hợp với chính quyền, ngành lao động - thương binh và xã hội lựa chọn, bình xét bảo đảm công khai, dân chủ, đúng đối tượng; tổ chức tiếp nhận, trao quà, giám sát việc hỗ trợ quà tết của UBND tỉnh, MTTQ tỉnh, các đoàn thể. Tạo điều kiện thuận lợi để các nhà tài trợ đến thăm, tặng quà tết cho hộ nghèo, hộ cận nghèo, hộ có hoàn cảnh khó khăn bảo đảm kịp thời, thiết thực, hiệu quả. Trong dịp tết Nguyên đán Giáp Thìn 2024, MTTQ huyện Quỳnh Phụ sẽ tổ chức trao 13.000 suất quà cho người nghèo với tổng số tiền khoảng 5,5 tỷ đồng.

Chăm lo cho người nghèo, người yếu thế, nhất là dịp tết đến xuân về đã trở thành truyền thống, đạo lý tốt đẹp ngàn đời của dân tộc ta. Với những hoạt động thiết thực, mang ý nghĩa nhân văn sâu sắc của chính quyền, MTTQ và các tổ chức chính trị - xã hội sẽ góp phần động viên kịp thời các hoàn cảnh khó khăn nỗ lực vươn lên trong cuộc sống, khơi dậy tinh thần tương thân tương ái và tăng cường khối đại đoàn kết toàn dân tộc.



MTTQ huyện Hưng Hà trao kinh phí hỗ trợ xây nhà đại đoàn kết cho anh Nguyễn Đức Cảnh, xã Chí Hòa (Hưng Hà).

Mang

Khi những chuyến tàu của Bộ Tư lệnh Vùng 4 Hải quân chở các mặt hàng tết cập bến cũng là lúc hơi ấm từ đất liền đến với quân và dân huyện đảo Trường Sa. Trong không khí vui vẻ, ấm áp tình đồng đội, tình quân dân vẫn có những người lính đang thầm lặng canh giữ bình yên cho biển, đảo quê hương.

TIẾN ĐẠT

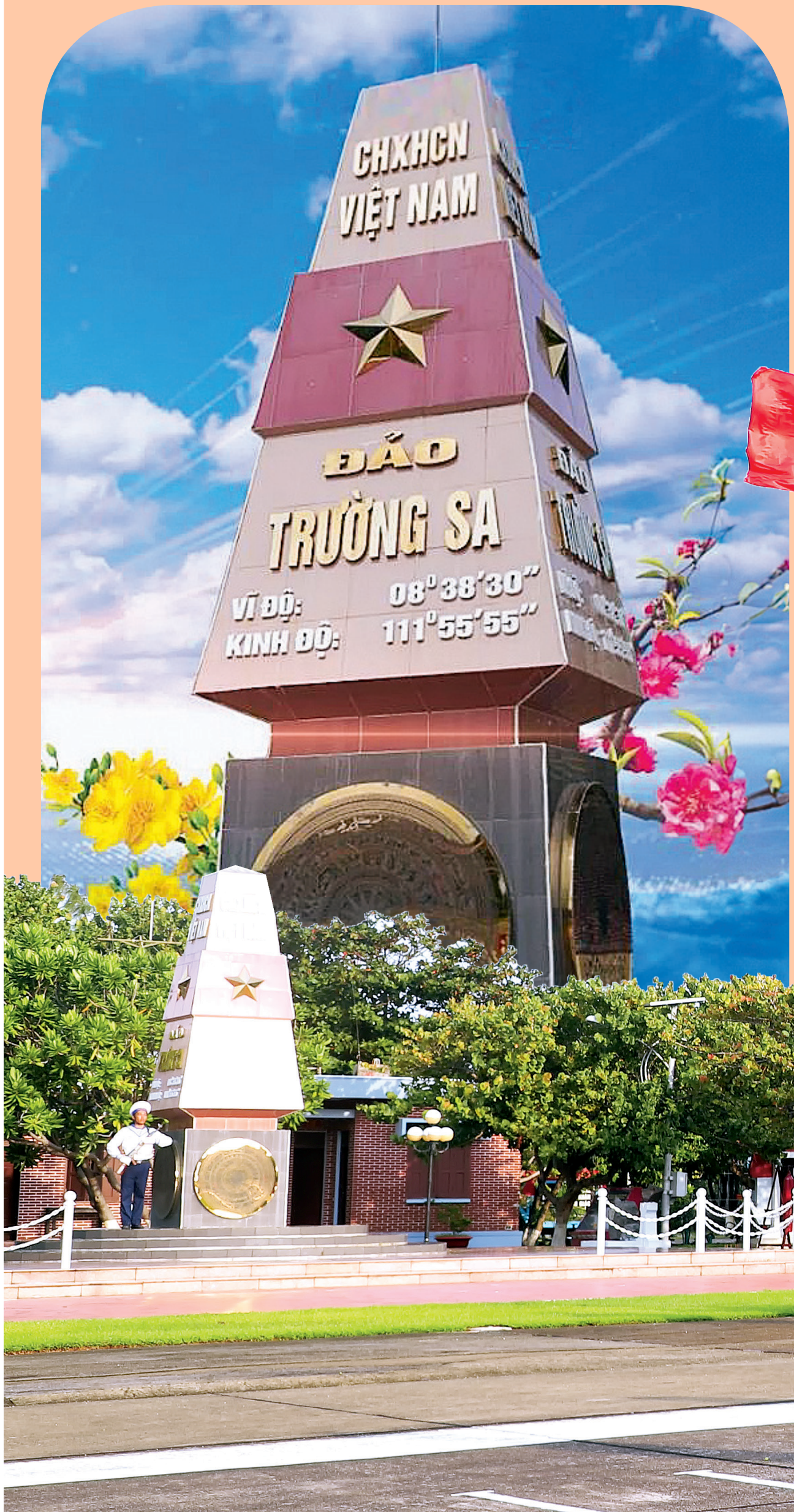

Để giúp cán bộ, chiến sĩ vơi bớt nỗi nhớ nhà, mỗi dịp tết đến, quân và dân đảo Trường Sa lại tổ chức trang trí hội trường, sắp mâm ngũ quả và gói bánh chưng để đón giao thừa. Những chiếc lá dong, lá chuối được rửa sạch, để ráo nước; gạo nếp, đỗ xanh, thịt lợn mang ra từ đất liền cũng được chuẩn bị đầy đủ để gói bánh chưng. Lần đầu tiên tham gia gói bánh, binh nhất Đinh Thành Vinh, cụm chiến đấu số 1, đảo Trường Sa còn ngượng ngùng và lóng ngóng, những chiếc bánh mặc dù chưa vuông thành sắc cạnh nhưng cũng khá chắc chắn. Vinh chia sẻ: Ở nhà tôi gói bánh chưa được đẹp nên thường phụ mẹ buộc bánh, xếp vào nồi và trông bếp luộc bánh cho đến gần giao thừa mới vớt. Năm nay được gói bánh cùng đồng đội, tôi thấy cũng có thú vị riêng, gói xong bánh tôi sẽ điện về khoe thành quả với mẹ.

Ngoài tổ chức gói bánh chưng, tại hội trường, một nhóm chiến sĩ cùng nhau bày mâm ngũ quả, trang trí đèn nháy trên cây đào, cây mai để tô điểm thêm không khí mùa xuân. Thiếu tá Lý Quý Cường, Chính trị viên cụm chiến đấu số 2 chia sẻ: Nhằm tạo không khí vui tươi, phấn khởi, tăng cường đoàn kết quân dân, chúng tôi còn tổ chức các trò chơi như kéo co, nhảy bao bố, ném vòng cổ chai... thu hút đông đảo cán bộ, chiến sĩ và nhân dân tham gia. Những tờ báo tường cũng đã được các chiến sĩ chuẩn bị trước hàng tháng để mừng Đảng, mừng xuân. Cùng với đó, những tiết mục hái hoa dân chủ đầy thú vị trong sự háo hức tham gia của mọi người. Dù thiếu vắng không khí gia đình nhưng bù lại các chiến sĩ luôn có đồng đội kề vai sát cánh để cùng vượt qua những thử thách nơi đầu sóng ngọn gió.

Không chỉ các chiến sĩ hải quân háo hức với phần việc chuẩn bị đón tết mà tại các ngôi nhà của bà con trên đảo, hương sắc mùa xuân cũng đã bao phủ trên từng lối đi, ngõ nhỏ. Các căn nhà được sơn lại bằng màu xanh nước biển, rất sạch sẽ và mát mẻ. Hàng cây bàng vuông được cắt

tết đến Trường Sa





Báo Thái Bình đến với chiến sĩ Trường Sa.

tỉa gọn gàng, gốc được quét sơn trắng. Chị Đoàn Hương Giang, một người dân trên đảo Trường Sa chia sẻ: Trước khi cán bộ, chiến sĩ ra thăm đảo, gia đình tôi đã chuẩn bị dọn vệ sinh và tham gia cùng cán bộ, chiến sĩ gói bánh chưng, có thêm những cây quất, cành đào từ đất liền mang ra khiến cho người dân chúng tôi cảm thấy tết ấm cúng hơn rất nhiều.

Có lẽ tiết mục được bà con mong chờ nhất nơi hải đảo xa xôi đó là chương trình giao lưu văn nghệ giữa cán bộ, chiến sĩ và nhân dân đảo Trường Sa. Trong những giây phút cận kề tiễn năm cũ và chào đón năm mới, quân và dân trên đảo quây quần bên nhau hát vang bài ca kết đoàn, ca ngợi Đảng và Bác Hồ kính yêu, thể hiện quyết tâm bảo vệ chủ quyền biển, đảo thiêng liêng của Tổ quốc. Những đứa trẻ trên đảo cũng rất hòa đồng, các em nắm tay hát vang bài "Quê em ở Trường Sa" khiến những ai chứng kiến cũng phải xúc động. Những phong bao lì xì đỏ được chỉ huy đảo trao tận tay các em nhỏ, các chiến sĩ đang trong ca trực đầu xuân. Tết ở Trường Sa có điểm khác biệt với đất liền, đó là không có rượu, bia, không khói thuốc lá, không có pháo hoa mừng đón giao thừa nhưng luôn tươi vui và ấm áp bởi tình đồng chí, tình quân dân gắn bó keo sơn.

Ngày đầu tiên của năm mới, cán bộ, chiến sĩ và các hộ dân trên đảo Trường Sa sẽ tham gia lễ chào cờ. Tại cột mốc chủ quyền quốc gia, nắng vàng như rót mật, lá cờ đỏ sao vàng tung bay trong gió khiến trái tim mỗi người đều cảm thấy thật tự hào và xúc động. Sau lễ chào cờ, chùa Trường Sa sẽ được cán bộ, chiến sĩ và nhân dân trên đảo lựa chọn là điểm đến đầu tiên trong năm mới để cầu bình an, hạnh phúc đến với mọi nhà.

Vui xuân, đón tết nhưng không quên nhiệm vụ, đó là trọng trách thiêng liêng của những người lính đảo. Sau ca trực, họ lại bên nhau thưởng thức bánh kẹo, chia sẻ với nhau những dự định trong năm mới và gọi điện về chúc tết gia đình. Một hình ảnh rất đẹp có lẽ là đáng nhớ nhất của tôi khi chứng kiến một nữ phóng viên tặng chiến sĩ đang đứng gác chiếc khăn choàng cổ của người con gái miền Tây sông nước. Chiến sĩ ấy lặng lẽ cảm ơn và khẽ nói với cô rằng: "Chúng em không thể rời tay khỏi súng, mong chị hãy gửi đồng đội giúp em, em cảm ơn tình cảm của chị và xin hứa sẽ dốc hết sức mình canh giữ vẹn toàn chủ quyền thiêng liêng của Tổ quốc. Mong mọi người hãy yên tâm vui xuân đón tết, ở đây đã có chúng em". Tôi đã khóc..., khóc rất nhiều.

Trung tá Trần Quang Phú, Chỉ huy trưởng đảo Trường Sa, Chủ tịch UBND thị trấn Trường Sa chia sẻ: Khi nhận được quà tết từ đất liền gửi ra, chúng tôi cảm thấy rất ấm lòng bởi tình cảm của nhân dân cả nước. Trong năm mới, quân và dân đảo Trường Sa hứa sẽ tiếp tục nắm chắc tay súng, bảo vệ vững chắc chủ quyền biển, đảo thiêng liêng của Tổ quốc.



Những người "cứu cái còn trong cái mất"

MINH HƯNG

Giữa thời bình, dẫu không còn bom rơi đạn lạc nhưng có những cán bộ, chiến sĩ vẫn âm thầm cống hiến và chiến đấu. Họ là những người hùng thầm lặng lao vào khói lửa, hiểm nguy, chạy đua với "tử thần" để "cứu cái còn trong cái mất", giành giật sự sống cho các nạn nhân.

Người anh hùng giữa lòng dân



Trung tá Nguyễn Chí Thành chia sẻ về những kỷ niệm khi thực hiện nhiệm vụ.

Chúng tôi gặp lại Trung tá Nguyễn Chí Thành, Anh hùng Lực lượng vũ trang nhân dân, Phó Đội trưởng Đội Công tác chữa cháy và cứu nạn, cứu hộ (CNCH), Phòng Cảnh sát phòng cháy, chữa cháy (PCCC) và CNCH, Công an Thành phố Hồ Chí Minh thấy trên khuôn mặt xạm đen vì nắng gió nhưng vẫn rạng rỡ một nụ cười hiền hậu giữa bộn bề công việc và lo toan cuộc sống. Trong câu chuyện chiều cuối năm, người con quê xã An Tân (Thái Thụy) có hơn 22 năm lăn lộn với nghề, anh chia sẻ cũng không thể nhớ nổi đã bao lần bước chênh vênh trên lằn ranh sinh tử khi cùng đồng đội thực hiện hàng trăm vụ cứu hộ. Những bước chân thầm lặng của người lính dạn dày sương gió khi ngập trong bùn sâu giữa biển lửa chữa cháy rừng U Minh Thượng (Kiên Giang), khi nén nước mắt dùng tay cào từng viên gạch để cứu nạn nhân trong vụ sập dàn giáo công trình CR4, khu đô thị Phú Mỹ Hưng hay trong mưa rét "cắt da thịt" miền cực Bắc Hà Giang anh đu mình hàng giờ đồng hồ tìm nạn nhân dưới hang sâu... Gần đây nhất, trong đoàn công tác CNCH của Bộ Công an Việt Nam tham gia tìm kiếm các nạn nhân thảm họa động đất tại Thổ Nhĩ Kỳ, Trung tá Nguyễn Chí Thành đã kiên trì đào bới dưới lớp đất đá và phát hiện dấu vết sự sống của một thiếu niên 17 tuổi và kết hợp với lực lượng CNCH quốc tế đưa nạn nhân thoát khỏi hiện trường đổ nát. Qua những phút giây sinh tử, Trung tá Nguyễn Chí Thành luôn cảm nhận được sự nhân văn và ý nghĩa khi là một chiến sĩ PCCC và CNCH. Anh chia sẻ: Với tôi, khi ai đó có người thân mất tích thì mong mỏi lớn nhất của gia đình chính là cứu sống được người nhà của họ, hoặc chí ít ra cũng phải đưa được họ về với gia đình. Sự đồng cảm, thấu hiểu với nỗi đau của người thân nạn nhân chính là điều thôi thúc và động lực giúp tôi và đồng đội luôn vững tin đối diện với khó khăn, nguy hiểm, nên dù chỉ 1% cơ hội, chúng tôi cũng phải tận dụng để hoàn thành tốt mọi nhiệm vụ được giao.

Tình người trong vùng tâm chấn



Thượng úy Nguyễn Văn Huy (người ở giữa) sử dụng thiết bị dò tìm nạn nhân trong vụ động đất tại Thổ Nhĩ Kỳ.

Những giọt nước mắt lăn dài trên má cùng cái ôm thật chặt của bà mẹ Thổ Nhĩ Kỳ thay triệu lời cảm ơn tới những người chiến sĩ Quân đội nhân dân Việt Nam thực hiện nhiệm vụ hỗ trợ nhân đạo, cứu trợ thảm họa trong vụ động đất tại tỉnh Hatay vào tháng 2/2023 mãi không phai mờ trong tâm trí Thượng úy Nguyễn Văn Huy, Bộ Tư lệnh công binh, người con xã Tây Giang (Tiền Hải). Ngay khi có lệnh điều động, trong thời gian ngắn, chỉ kịp chuẩn bị tư trang, chào tạm biệt vợ con và gọi điện về thăm gia đình, Thượng úy Nguyễn Văn Huy cùng đồng đội trong đoàn công tác của Bộ Quốc phòng Việt Nam đã lên đường thực hiện nhiệm vụ tại vùng tâm chấn. Lần đầu tiên Quân đội nhân dân Việt Nam cử lực lượng trực tiếp thực hiện nhiệm vụ hỗ trợ nhân đạo và cứu trợ thảm họa động đất ở nước ngoài, mặc dù triển khai nhiệm vụ trong khoảng thời gian rất ngắn, phải đối mặt với điều kiện vô cùng khó khăn khắc nghiệt về thời tiết, những hiểm nguy từ các rung chấn còn tiếp diễn, những khó khăn về ngôn ngữ, tập quán, điều kiện ăn ở, sinh hoạt và làm việc. Song, với tinh thần đoàn kết, bản lĩnh, trình độ và ý chí quyết tâm cao, các cá nhân trong đoàn công tác đã phát huy tốt tinh thần quốc tế cao cả, truyền thống của dân tộc và phẩm chất cao đẹp Bộ đội Cụ Hồ, bình tĩnh, tự tin, không quản khó khăn, gian khổ, không sợ hiểm nguy, sẵn sàng hy sinh, chạy đua với thời gian, tranh thủ từng giờ, từng phút để phối hợp trong công tác tìm kiếm cứu nạn. Đoàn đã phối hợp chặt chẽ với Cơ quan điều phối ứng phó khẩn cấp thảm họa Thổ Nhĩ Kỳ và đoàn công tác của các nước tổ chức triển khai công tác tìm kiếm tại 31 điểm, phát hiện, bàn giao 15 vị trí có người trong đống đổ nát, trong đó 2 vị trí dấu hiệu có sự sống; bàn giao cho lực lượng cứu nạn của phía bạn theo hiệp đồng để đưa 28 thi thể nạn nhân ra khỏi đống đổ nát. Bên cạnh đó, đoàn CNCH của Quân đội nhân dân Việt Nam đã phối hợp với đội cứu hộ của các nước Bahrain, Mexico tìm kiếm, xác định 3 vị trí có 10 nạn nhân thiệt mạng bàn giao cho đơn vị cứu hộ địa phương, trực tiếp hỗ trợ 3 gia đình người dân địa phương thu dọn tài sản và chuyển nhà ở, sơ cứu và cấp thuốc cho 7 nhân viên cứu hộ của các nước bị tai nạn trong quá trình tác nghiệp. Cùng với đó, lãnh đạo đoàn đã thăm, trao đổi kinh nghiệm với 9 đội cứu hộ quốc tế, đồng thời trao tặng gần 25 tấn trang thiết bị, vật tư, lương thực, thực phẩm hỗ trợ cho nhân dân ở khu vực xảy ra động đất. Thượng úy Nguyễn Văn Huy chia sẻ: Trong thâm tâm mỗi người lính tham gia đoàn công tác đều chung một suy nghĩ phải cố gắng chạy đua với thời gian, dò tìm từng góc phố, từng căn nhà với hy vọng tìm thấy manh mối của sự sống. Những cảm xúc vỡ òa khi tôi và đồng đội trực tiếp phát hiện, hỗ trợ giải cứu được người mắc kẹt trong đống đổ nát hay nghe tin một người dân được các đội cứu hộ nước bạn tìm thấy và giải cứu. Trong lúc làm nhiệm vụ, những rung lắc do dư chấn của động đất hay kết cấu công trình bị sập đổ có thể đe dọa trực tiếp đến tính mạng của cán bộ, chiến sĩ trong đoàn công tác, song với tinh thần tình nguyện quốc tế cao cả "giúp bạn như giúp mình", chúng tôi đã khắc phục mọi khó khăn, hoàn thành xuất sắc nhiệm vụ mà Đảng, Nhà nước và nhân dân giao phó, được cán bộ, chiến sĩ toàn quân và đông đảo nhân dân trong nước, kiều bào ta ở nước ngoài quan tâm theo dõi, động viên.

Vì nhân dân sẵn sàng lao vào "điểm nóng"



Thiếu tá Vũ Đức Anh kiểm tra thiết bị cứu hộ, cứu nạn sẵn sàng lên đường làm nhiệm vụ.

Đó là những phút trải lòng của Thiếu tá Vũ Đức Anh, Phó Đội trưởng Đội Công tác chữa cháy và CNCH, Phòng Cảnh sát PCCC và CNCH, Công an tỉnh bên chén trà xuân những ngày giáp tết Nguyên đán. 20 năm khoác trên mình bộ quân phục Công an nhân dân, trải qua nhiều vị trí công tác, khi căng mình mật phục truy quét tội phạm về ma túy tại Quảng Ninh, khi lặng lẽ những bước chân tuần tra đêm trên cương vị người cảnh sát khu vực... rồi như một định mệnh, Vũ Đức Anh đã bén duyên và gắn bó với lực lượng Cảnh sát PCCC và CNCH trên quê hương Thái Bình. Công tác trong một đơn vị giàu thành tích, giữa những đồng đội dạn dày kinh nghiệm và chiến công luôn là động lực để Thiếu tá Vũ Đức Anh vươn lên hoàn thiện bản thân trong công tác và cuộc sống. Tâm thế luôn sẵn sàng, mỗi khi có lệnh báo động vang lên, trong đoàn xe chữa cháy của Phòng Cảnh sát PCCC và CNCH, Thiếu tá Vũ Đức Anh cùng đồng đội lại lao vào hiện trường mịt mờ khói lửa hay ngổn ngang đổ nát để thực hiện nhiệm vụ CNCH. Thiếu tá Vũ Đức Anh chia sẻ: Có những thời điểm cán bộ, chiến sĩ Phòng Cảnh sát PCCC và CNCH, Công an tỉnh đứng giữa sự sống và cái chết khi vô tình một sợi dây điện chưa kịp ngắt rơi xuống hiện trường, một thanh xà nhà đổ sập...; có những lúc căng mình chiến đấu, đôi tay mỏi nhừ, cơ thể như kiệt sức nhưng nghĩ đến hình ảnh các nạn nhân từng giây, từng phút giành giật sự sống trong khói lửa khiến tôi và đồng đội cố gắng vượt qua mệt mỏi để tiếp tục chiến đấu. Khó khăn không làm sờn lòng những người lính đã chọn và đương đầu trực diện với giặc lửa hay đổ nát để kiếm tìm và hồi sinh sự sống.

Gần đây nhất, Thiếu tá Vũ Đức Anh và đồng đội đã trực tiếp tham gia CNCH vụ sập đổ công trình xây dựng đang thi công tại thị trấn Diêm Điền (Thái Thụy). Phút lắng lòng khi nói về gia đình những ngày giáp tết, cán bộ, chiến sĩ tại đơn vị đã quen với những cái tết xa nhà khi 100% quân số thường trực sẵn sàng chiến đấu. Mỗi dịp tết Nguyên đán, bên cạnh việc bảo đảm đầy đủ tiêu chuẩn, chế độ theo quy định, cán bộ, chiến sĩ trong đơn vị còn mua sắm đào quất, bày biện mâm ngũ quả, tổ chức gói bánh chưng, liên hoan văn nghệ, thăm hỏi, tặng quà gia đình cán bộ, chiến sĩ và các hộ chính sách trên địa bàn... nên anh em gắn bó với đơn vị như một gia đình lớn. Giữa nhộn nhịp phố phường, người chen chân đi sắm tết cũng có đôi lúc nghĩ về gia đình song với các anh - những người chiến sĩ công an "thức cho dân ngủ ngon, gác cho dân vui chơi", bảo đảm an ninh trật tự trên địa bàn để nhân dân đón tết bình yên luôn là niềm hạnh phúc lớn nhất.

Cải cách vì dân

TRỊNH CƯỜNG

Công tác cải cách hành chính (CCHC) được Công an tỉnh đặc biệt quan tâm lãnh đạo, chỉ đạo thực hiện toàn diện, đầu tư nguồn lực để triển khai trên tất cả các lĩnh vực quản lý nhà nước về an ninh trật tự (ANTT) và trong hoạt động của toàn lực lượng. Nhờ đó, chất lượng và các chỉ số CCHC đều tăng điểm và tăng thứ hạng vượt bậc, được các cấp, ngành biểu dương, khen thưởng, nhân dân ghi nhận và đánh giá cao.

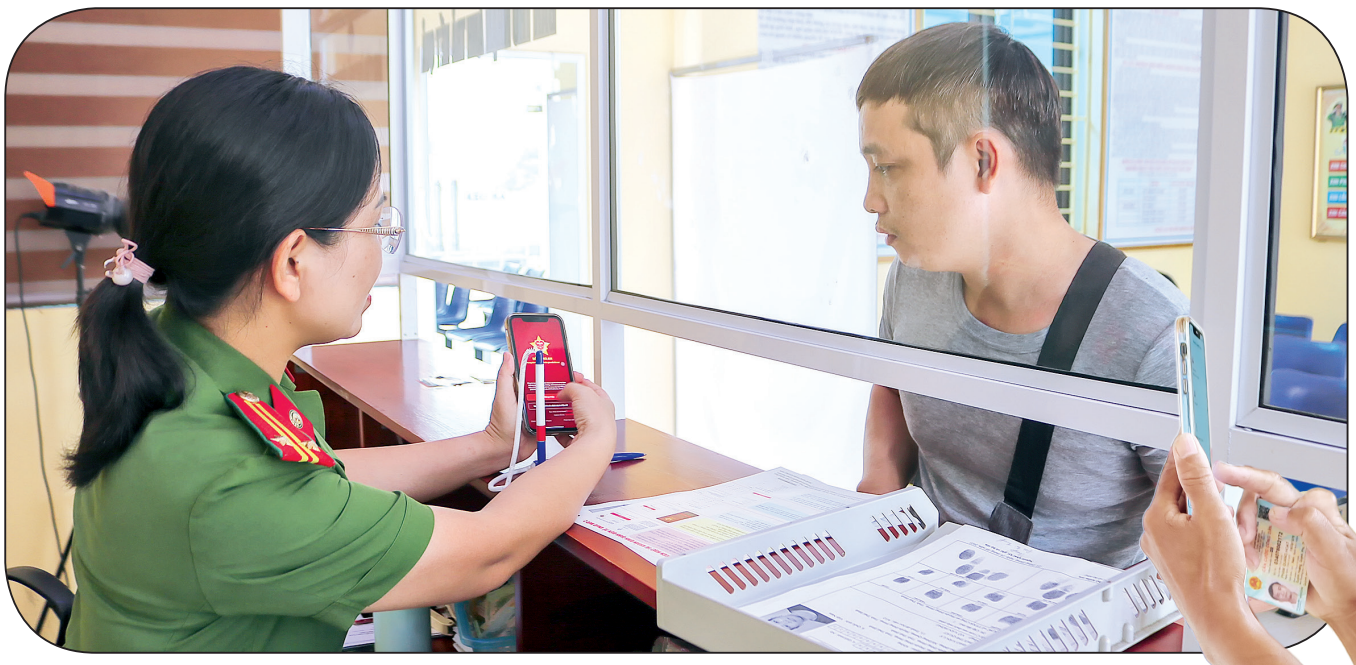

Cán bộ Công an huyện Đông Hưng hướng dẫn người dân giải quyết thủ tục hành chính trên môi trường điện tử.

Với nhu cầu mua một chiếc xe máy làm phương tiện đi lại trong dịp tết, thay vì trực tiếp đến cơ quan nhà nước để thực hiện đăng ký, quản lý phương tiện giao thông, ông Nguyễn Hồng Nhật, phường Kỳ Bá (thành phố Thái Bình) đã ở nhà và thực hiện các thủ tục đăng ký hồ sơ trực tuyến cùng sự tư vấn, hướng dẫn tận tình của cán bộ Công an phường qua điện thoại thông minh và đã thành công. Ông Nhật chia sẻ: Lực lượng công an các cấp không chỉ thay đổi tinh thần, thái độ, lề lối, tác phong làm việc với nhân dân, nhiệt tình, nhanh gọn, chu đáo mà còn tích cực trong ứng dụng công nghệ thông tin trong giải quyết các thủ tục hành chính (TTHC) cho người dân. Nhờ đó tiết kiệm rất nhiều thời gian, kinh phí cho người dân và lực lượng chức năng. Chúng tôi đánh giá cao những chuyển biến tích cực này.

Đại tá Nguyễn Xuân Hậu, Trưởng Công an thành phố Thái Bình cho biết: Đơn vị đã tập trung rà soát, đơn giản hóa và công khai các TTHC, kiểm tra hoạt động kiểm soát TTHC, đẩy nhanh tiến độ tiếp nhận, giải quyết TTHC trên môi trường điện tử và qua dịch vụ bưu chính công ích... Năm 2023, Công an thành phố Thái Bình đã triển khai hệ thống hành chính công mức độ 3, mức độ 4 tới công an các phường, xã và được người dân tiếp nhận, hợp tác thực hiện. Đồng thời, tiếp nhận và giải quyết 32.202 hồ sơ lĩnh vực đăng ký, quản lý cư trú qua cổng dịch vụ công (đạt 100%), 8.000 hồ sơ trực tuyến trong lĩnh vực đăng ký, quản lý phương tiện giao thông qua môi trường mạng (đạt 88%), 4.141 hồ sơ làm căn cước công dân qua cổng dịch vụ công trực tuyến (đạt gần 90%), 100% hồ sơ lĩnh vực quản lý ngành nghề kinh doanh có điều kiện và lĩnh vực phòng cháy, chữa cháy được tiếp nhận và xử lý hồ sơ qua cổng dịch vụ công.

CCHC trong lĩnh vực bảo đảm ANTT được ngành công an xác định là nhiệm vụ góp phần cải thiện môi trường kinh doanh, thu hút các nhà đầu tư khi đến nghiên cứu, khảo sát và triển khai thực hiện các dự án. Ông KC Chen, Phó Tổng giám đốc Công ty TNHH Compal Việt Nam chia sẻ: Khi quyết định đầu tư dự án nhà máy sản xuất, lắp ráp các thiết bị điện tử vào khu công nghiệp Liên Hà Thái, chúng tôi rất yên tâm không chỉ có mặt bằng sạch, đủ lớn đáp ứng nhu cầu của dự án, giao thông thuận tiện, nguồn nhân lực dồi dào... mà các yếu tố về bảo đảm ANTT, các TTHC liên quan đến ANTT được đơn giản hóa, công khai minh bạch trên môi trường điện tử tạo điều kiện thuận lợi cho nhà đầu tư.

Năm 2023, kết quả chỉ số CCHC của Công an tỉnh Thái Bình được Bộ Công an đánh giá, chấm điểm đạt 96,11%, xếp hạng xuất sắc và xếp thứ 4/63 công an các địa phương toàn quốc (tăng 3,46% và tăng 14 bậc so với năm 2022). Chỉ số hài lòng của người dân, tổ chức đối với sự phục vụ của các cơ quan, đơn vị có chức năng giải quyết TTHC đạt 100%. Chỉ số năng lực cạnh tranh cấp sở, ngành của Công an tỉnh đạt 76,67 điểm, đứng thứ 3/21 sở, ngành, xếp hạng rất tốt (tăng 8,21 điểm và tăng 2 bậc so với năm 2022). Theo Đại tá Vũ Mạnh Hà, Phó Giám đốc Công an tỉnh: Công an tỉnh xác định nhiệm vụ trọng tâm "đột phá" năm 2023 là "tiếp tục hoàn thiện cơ chế, chính sách, pháp luật về ANTT và xây dựng lực lượng Công an nhân dân đáp ứng yêu cầu thực tiễn". Công tác chỉ đạo, điều hành được thực hiện tập trung, sâu sát quyết liệt cùng nỗ lực, quyết tâm của người đứng đầu các đơn vị, công an huyện, thành phố và toàn thể cán bộ, chiến sĩ trong triển khai các nhiệm vụ theo phương châm 5 rõ "rõ người, rõ việc, rõ tiến độ, rõ kết quả và rõ trách nhiệm" với mục tiêu phục vụ tốt nhất cho người dân, doanh nghiệp.

Công tác cải cách thể chế hành chính, cải cách TTHC được thực hiện đồng bộ với nhiều nội dung quan trọng như: cải cách TTHC liên quan đến cá nhân, tổ chức; rà soát, niêm yết công khai 173 TTHC theo quy định thuộc phạm vi, thẩm quyền tiếp nhận, giải quyết của Công an tỉnh trực tiếp và trên các nền tảng công nghệ số; 101/173 TTHC trên 9 lĩnh vực được cắt giảm thời gian giải quyết với tổng thời gian cắt giảm 182,5/579 ngày làm việc, tỷ lệ cắt giảm thời gian giải quyết đạt 31,5% so với quy định. Công an tỉnh đang triển khai cung cấp 119/119 dịch vụ công trực tuyến toàn trình và một phần trên Cổng dịch vụ công Bộ Công an và 11/11 dịch vụ công thiết yếu trên Cổng dịch vụ công quốc gia. Năm 2023, Công an tỉnh đã tiếp nhận, giải quyết 342.211 hồ sơ trực tuyến trên tổng số 372.569 hồ sơ đủ điều kiện, đạt tỷ lệ 91,85%. Qua đó đã cung cấp nhiều tiện ích cho người dân, doanh nghiệp, tiết kiệm thời gian, chi phí đi lại, góp phần phòng ngừa tiêu cực, thúc đẩy chuyển đổi số, xây dựng xã hội số, công dân số.

Với việc hoàn thành trên 1,6 triệu thẻ căn cước công dân cùng 935.561 tài khoản định danh điện tử được kích hoạt, Công an tỉnh Thái Bình trở thành 1 trong 6 tỉnh đầu tiên trên toàn quốc vượt chỉ tiêu và thời gian của Bộ Công an giao. Đặc biệt, nhờ làm tốt công tác cải cách TTHC nội bộ từ tỉnh đến cơ sở, Công an tỉnh Thái Bình cũng là công an địa phương đầu tiên trong toàn ngành xây dựng và duy trì hiệu quả mô hình bộ phận một cửa nội bộ ở công an cấp huyện, góp phần nâng cao hiệu quả CCHC, thay đổi lề lối, phương thức làm việc, tạo điều kiện thuận lợi cho cán bộ, chiến sĩ trong giải quyết TTHC, bảo đảm công khai, minh bạch, dân chủ, thuận tiện, phục vụ hiệu quả công tác, chiến đấu và xây dựng lực lượng... Phát huy tinh thần "Trên gương mẫu, dưới tích cực làm theo", công tác cải cách tổ chức bộ máy, cải cách chế độ công vụ, cải cách tài chính công, hiện đại hóa nền hành chính, triển khai Đề án 06, xây dựng Chính phủ điện tử... tiếp tục được tập trung hoàn thiện theo hướng "tinh gọn, hiệu lực, hiệu quả", phù hợp với yêu cầu thực tiễn theo mô hình 4 cấp công an.

Những thành tích đáng ghi nhận trong công tác CCHC tiếp tục làm điểm tựa vững chắc để cán bộ, chiến sĩ Công an tỉnh bước vào mùa xuân mới, thực hiện thành công nhiều nhiệm vụ và thắng lợi mới.

> **Toàn lực lượng Công an tỉnh Thái Bình tiếp tục thống nhất về nhận thức, hành động trong quán triệt và thực hiện nghiêm các chỉ lệnh, nhiệm vụ CCHC được các cấp giao. Đổi mới và nâng cao chất lượng công tác cải cách TTHC nội bộ, cải cách thể chế, cải cách tổ chức bộ máy hành chính, tăng cường ứng dụng công nghệ thông tin, chuyển đổi số. Tăng cường và nâng cao hơn nữa hiệu quả phong trào thi đua đẩy mạnh CCHC với chỉ tiêu, nhiệm vụ, lộ trình thực hiện, tạo hiệu ứng lan tỏa rộng khắp và phát huy tối đa sự đổi mới, sáng tạo, cải tiến của cán bộ, chiến sĩ góp phần tạo sự đột phá trong CCHC phục vụ người dân, doanh nghiệp và nâng cao hiệu quả các mặt công tác công an.**
>
> *Đại tá **Vũ Mạnh Hà***
> *Phó Giám đốc Công an tỉnh Thái Bình*



Xuân ấm áp nghĩa tình

TIẾN ĐẠT

Năm 2023, những căn nhà mới, chắc chắn đã được Bộ CHQS tỉnh hỗ trợ kinh phí xây dựng giúp các gia đình chính sách, thân nhân liệt sĩ vơi bớt khó khăn, vươn lên trong cuộc sống. Những ngôi nhà tình nghĩa ấy không chỉ góp phần gắn kết tình quân dân mà còn lan tỏa nghĩa cử cao đẹp của những người lính Cụ Hồ, luôn quan tâm, sẻ chia với những mảnh đời bất hạnh, giúp họ đón tết Nguyên đán Giáp Thìn 2024 đầm ấm, vui tươi.



Bà Vạnh cắt tỉa hoa trong vườn để chuẩn bị đón tết.

"Sống gần hết một đời người, tôi cũng không dám nghĩ mình sẽ có được căn nhà khang trang, chắc chắn để ở" - đó là chia sẻ của bà Nguyễn Thị Vạnh, 85 tuổi, xã Vũ Lạc (thành phố Thái Bình) khi các cán bộ Ban CHQS xã Vũ Lạc đến thăm, động viên bà những ngày cuối năm. Bà Vạnh là vợ liệt sĩ Lại Thế Liễn, hy sinh năm 1972 tại chiến trường miền Nam, bà sống cùng người con gái mắc bệnh tâm thần năm nay đã hơn 60 tuổi, kinh tế gia đình chủ yếu từ nguồn trợ cấp của chính quyền và hơn 1 sào ruộng cấy lúa nên rất khó khăn. Căn nhà cũ đã xuống cấp gần 20 năm nay nên khi có tin Bộ CHQS tỉnh và Ban CHQS thành phố hỗ trợ kinh phí xây dựng nhà tình nghĩa, bà Vạnh vui mừng lắm. Bà chia sẻ thêm: Từ ngày được ở trong căn nhà khang trang, chắc chắn đã giúp hai mẹ con tôi có cuộc sống tốt hơn. Bộ CHQS tỉnh và Ban CHQS thành phố đã hỗ trợ kinh phí, ngày công xây dựng. Tết năm nay, cháu tôi cũng về ở cùng gia đình nên ai cũng phấn khởi, tôi xin cám ơn cấp ủy, chính quyền các cấp đã luôn quan tâm chăm lo đến các hộ nghèo, thân nhân liệt sĩ, giúp chúng tôi vượt qua hoàn cảnh, yên tâm sinh sống.

Tới xã Thống Nhất (Hưng Hà) hỏi cựu chiến binh Tạ Văn Tiến, thôn Đa Phú 2, người dân ở đây ai cũng biết bởi gia đình ông vừa được hỗ trợ xây mới căn nhà khang trang, chắc chắn. Là người lính từng chiến đấu bảo vệ Thành cổ Quảng Trị, lại bị nhiễm chất độc da cam/Điôxin nên sức khỏe ông Tiến rất yếu không thể lao động nặng. May mắn gia đình ông được Bộ Tư lệnh Quân khu 3, Bộ CHQS tỉnh hỗ trợ kinh phí xây nhà hơn 80 triệu đồng, được các đoàn thể chính trị - xã hội của huyện và Ban CHQS huyện hỗ trợ kinh phí mua bò giống, đến nay bò chuẩn bị sinh bê con, giúp ông có hướng sinh kế lâu dài. Ông Tiến cho biết: Tết năm nay có lẽ là cái tết đầm ấm nhất từ trước tới nay của vợ chồng tôi. Trước kia hai vợ chồng chủ yếu đi làm thuê theo ngày, ruộng cấy thì chuột phá hoại nhiều nên thu nhập không được bao nhiêu. Từ ngày căn nhà mới rộng 50m² với tổng trị giá hơn 300 triệu đồng hoàn thành, lại được tặng bò giống giúp vợ chồng tôi phấn chấn tinh thần hơn hẳn, vợ tôi cũng chịu khó chăm cho bò sinh trưởng tốt. Nếu có thêm bê con, kinh tế năm sau của gia đình sẽ khá hơn. Không chỉ hỗ trợ tiền, ngày công mà Bộ Tư lệnh Quân khu 3, Bộ CHQS tỉnh và Ban CHQS huyện Hưng Hà còn cử các chiến sĩ xuống giúp đỡ tôi xây dựng, thu dọn để về nhà mới. Việc làm này rất có ý nghĩa với hộ nghèo như chúng tôi, chúc cho các anh luôn dồi dào sức khỏe để tiếp tục sự nghiệp xây dựng và bảo vệ Tổ quốc.

Cũng như ông Tiến, bà Vạnh, cựu chiến binh Mai Ngọc Xuyên, thôn Kênh Xuyên, xã Đông Xuyên (Tiền Hải) trong năm 2023 cũng được Bộ CHQS tỉnh hỗ trợ kinh phí xây dựng nhà tình nghĩa. Mang trong mình thương tật của chiến tranh, mặc dù mất sức lao động nhưng ông Xuyên luôn là người nhiệt huyết, trách nhiệm với hoạt động của địa phương. Căn nhà cũ được cựu chiến binh Mai Ngọc Xuyên xây dựng từ năm 1972 đến nay đã xuống cấp. Trước hoàn cảnh đó, Bộ CHQS tỉnh và Ban CHQS huyện Tiền Hải đã hỗ trợ gia đình ông Xuyên hơn 80 triệu đồng; họ hàng, nhân dân địa phương ủng hộ thêm gia đình ông để hoàn thiện căn nhà tình nghĩa rộng 50m², mái bằng chắc chắn trị giá 160 triệu đồng. Cựu chiến binh Mai Ngọc Xuyên xúc động bộc bạch: Ngôi nhà của vợ chồng tôi ở ngày hôm nay có được là do Đảng, Nhà nước, cấp ủy, chính quyền các cấp, Bộ CHQS tỉnh, nhân dân đã quan tâm, giúp đỡ rất nhiều. Tôi luôn căn dặn các con, các cháu trong gia đình phải sống tốt, có trách nhiệm với xã hội để xứng đáng với sự quan tâm, giúp đỡ của mọi người.

Đại tá Phạm Đức Kiên, Chính ủy Bộ CHQS tỉnh cho biết: Truyền thống "Uống nước nhớ nguồn", tinh thần sẻ chia vì cộng đồng luôn được lực lượng vũ trang trong tỉnh phát huy và hành động bằng việc làm cụ thể. Năm 2023, cán bộ, chiến sĩ của Quân khu 3 và Bộ CHQS tỉnh đã vận động, đóng góp, hỗ trợ xây dựng 6 nhà tình nghĩa trị giá gần 500 triệu đồng; hỗ trợ xây dựng 2 nhà đồng đội 160 triệu đồng; tham gia ủng hộ xây dựng quỹ "Vì người nghèo" số tiền hơn 415 triệu đồng. Ngoài ra, Bộ CHQS tỉnh còn nhận phụng dưỡng 9 mẹ Việt Nam anh hùng với số tiền gần 100 triệu đồng; thăm khám và cấp thuốc miễn phí cho 97 đối tượng chính sách và tặng quà trị giá 60 triệu đồng. Không chỉ thực hiện tốt nhiệm vụ được giao, cán bộ, chiến sĩ Bộ CHQS tỉnh và ban CHQS các huyện, thành phố luôn mong muốn đóng góp một phần công sức nhỏ bé của mình để sẻ chia bớt khó khăn đối với những người đã không tiếc xương máu, tuổi thanh xuân vì nền độc lập, tự do của Tổ quốc; hỗ trợ thân nhân của các liệt sĩ, giúp đỡ họ lúc tuổi già được sống yên bình trong những căn nhà đầy hơi ấm tình thương. Đây cũng là đạo lý, nét đẹp mà mỗi cán bộ, chiến sĩ Bộ CHQS tỉnh luôn mong muốn và phấn đấu vì mục tiêu, lý tưởng cao đẹp ấy.



Bà con đến chung vui cùng cựu chiến binh Mai Ngọc Xuyên (người ngoài cùng bên phải) nhân dịp tết Nguyên đán Giáp Thìn 2024.



Tết xa nhà CỦA NHỮNG NGƯỜI LÍNH TRẺ

HỒNG QUÂN

Dịp Tết Nguyên đán hàng năm, hầu hết cán bộ, chiến sĩ Bộ Chỉ huy Bộ đội Biên phòng (BĐBP) tỉnh đều tham gia trực sẵn sàng chiến đấu. Xuân Giáp Thìn 2024, những chiến sĩ nhập ngũ năm 2023 lần đầu tiên đón Tết tại đơn vị. Cấp ủy, chỉ huy đơn vị đã chủ động, sáng tạo tổ chức nhiều hoạt động để những người lính trẻ vui xuân đón Tết trong không khí vui vẻ, đầm ấm, vơi bớt nỗi nhớ gia đình, người thân, bạn bè, đồng thời thực hiện tốt nhiệm vụ trực sẵn sàng chiến đấu.



Binh nhất Nguyễn Thành Đạt, Đồn Biên phòng cửa khẩu cảng Diêm Điền chuẩn bị đón tết Nguyên đán Giáp Thìn 2024 tại đơn vị.

Ngay từ khi có kế hoạch nghỉ tết, lãnh đạo, chỉ huy các cơ quan, đơn vị đã quán triệt để cán bộ, chiến sĩ, nhất là những chiến sĩ trẻ mới về đơn vị nắm chắc các chế độ, tiêu chuẩn tết, nhiệm vụ trực sẵn sàng chiến đấu dịp tết; đồng thời phân công các đồng chí trong đơn vị đảm nhiệm các công việc bảo đảm khoa học, hợp lý. Cùng với nhiệm vụ trực sẵn sàng chiến đấu, luyện tập các tình huống theo kế hoạch, các lực lượng, các bộ phận cùng nhau đảm nhận những công việc cụ thể như: vệ sinh đơn vị, chăm sóc vườn hoa, cây cảnh, trang trí phòng đón xuân, tham gia gói bánh chưng, luyện tập văn nghệ biểu diễn tối 30 tết. Kỷ niệm không thể quên của những người lính trẻ lần đầu ăn tết xa nhà đó là không khí toàn đơn vị cùng nhau quây quần bên nồi bánh chưng, kể cho nhau những câu chuyện vui về bản thân, gia đình và bạn bè. Binh nhất Nguyễn Thành Đạt, Đồn Biên phòng cửa khẩu cảng Diêm Điền chia sẻ: Mặc dù nhớ nhà nhưng khi có đồng đội ở bên, chung vui trong những ngày tết giúp em cảm thấy vui vẻ và ấm cúng như ở nhà. Ngoài giờ huấn luyện, em thường tham gia cùng đồng đội đánh bóng chuyền, bóng bàn, cầu lông; cùng các cán bộ, chiến sĩ tuần tra biên giới, gặp gỡ và kết giao với nhân dân thị trấn Diêm Điền. Em cũng học được từ các anh nhiều điều hay, lẽ phải, biết quý trọng tình cảm của nhân dân. Em sẽ cố gắng nấu ăn thật ngon để các chiến sĩ trong đơn vị được cảm nhận không khí gia đình trong những ngày tết.

Năm nay cũng là năm đầu tiên đón tết trong môi trường quân đội của binh nhất Bùi Văn Đương, chiến sĩ trẻ của Đồn Biên phòng Cửa Lân. Đương cho biết: Những ngày gần tết, tâm trạng em luôn háo hức, lo lắng đan xen. Háo hức vì được tự tay gói bánh chưng, chuẩn bị mâm ngũ quả ngày tết và được đón tết cùng đồng đội, đan xen với đó là sự lo lắng bởi không được ở bên gia đình, không biết gia đình năm nay đã sắm tết đầy đủ chưa. Thế nhưng, với sự gần gũi, động viên của các cán bộ, chiến sĩ trong đơn vị, em và đồng đội đã gọi điện thoại về nói chuyện và chúc tết gia đình, người thân. Đặc biệt, em được nghe nhiều câu chuyện về các phong tục đón tết ở các miền quê của các đồng đội nên cũng vơi nỗi buồn. Sự quan tâm, sẻ chia của chỉ huy, chiến sĩ trong đơn vị đã tạo cho em cảm giác ấm áp, thân tình như được ăn tết ở nhà.

Tại Đồn Biên phòng Trà Lý, những ngày giáp tết, các cán bộ, chiến sĩ mặc dù bận mải với công việc cuối năm, lại thường phải tăng cường tuần tra, bảo vệ biên giới nhưng không khí đón tết vẫn lan tỏa khắp đơn vị. Binh nhất Phí Huy Đạt chia sẻ: Những ngày cận tết, cán bộ, chiến sĩ thường phải tăng cường tuần tra, có ngày đi bộ cả chục cây số nhưng bảo vệ bình yên cho Tổ quốc là trách nhiệm, nghĩa vụ mà mỗi thanh niên như em phải làm. Từ đó, em thấu hiểu được những hy sinh, vất vả mà các cán bộ, chiến sĩ trải qua, rèn luyện ý chí, vững tinh thần, hoàn thành tốt nhiệm vụ. Em đã có nhiều lần đón tết xa nhà nhưng đón tết trong đơn vị quân đội thì đây là lần đầu tiên, tuy có chút nhớ nhà nhưng với em đây sẽ là kỷ niệm không bao giờ quên. Em sẽ cố gắng thực hiện tốt nhiệm vụ được giao, đóng góp công sức của mình tham gia bảo vệ vững chắc biên giới biển của Tổ quốc.

Đại tá Tống Thanh Sơn, Chỉ huy trưởng Bộ Chỉ huy BĐBP tỉnh cho biết: Bộ Chỉ huy BĐBP tỉnh đã chủ động quán triệt các chỉ thị, hướng dẫn của cấp trên về việc tổ chức tết cho cán bộ, chiến sĩ đến các đồn biên phòng, hải đội với tinh thần "chu đáo, vui vẻ, tiết kiệm, an toàn tuyệt đối, sẵn sàng chiến đấu cao". Nhiều hoạt động trong dịp tết Nguyên đán đã được tổ chức tại các đơn vị như: Thi gói bánh chưng, trang trí mâm ngũ quả; bảo đảm thực phẩm nấu ăn các bữa trong 5 ngày tết; quản lý quân số, chấp hành kỷ luật trong dịp tết; sắp đặt trật tự nội vụ, vệ sinh doanh trại... tạo không khí vui tươi, phấn khởi, đầm ấm. Các đơn vị cũng giao cho đoàn thanh niên ở cơ sở và các chi đoàn làm nòng cốt trong tổ chức các trò chơi dân gian, hoạt động thể thao cho cán bộ, chiến sĩ giúp bộ đội thực sự vui tươi, phấn khởi, xác định tốt quyết tâm trong thực hiện nhiệm vụ trực tết. Bộ Chỉ huy BĐBP tỉnh cũng huy động 100% quân số trực sẵn sàng chiến đấu, tăng cường tuần tra biên giới biển; kịp thời phát hiện, xử lý các trường hợp buôn lậu, mua bán trái phép chất ma túy, mua bán và sử dụng trái phép vật liệu nổ, công cụ hỗ trợ... góp phần giữ gìn an ninh trật tự, để nhân dân đón tết bình yên, hạnh phúc.



Chiến sĩ Đồn Biên phòng Trà Lý tăng gia sản xuất.

Niềm tin
TỪ NHỮNG NGÔI NHÀ CHỮ THẬP ĐỎ

THU TRANG

Mùa xuân này, nhiều hộ nghèo trên địa bàn tỉnh được đón tết trong những ngôi nhà mới khang trang, sạch đẹp được xây nên từ những "viên gạch" của tình yêu thương, sự sẻ chia của các cấp hội chữ thập đỏ và của cả cộng đồng.



Lãnh đạo Hội Chữ thập đỏ tỉnh trao kinh phí hỗ trợ xây nhà cho gia đình anh Nguyễn Thanh Tùng, xã Thái Đô (Thái Thụy).

Tình người trong ngôi nhà mới

"Mùa xuân năm nay là mùa xuân vui nhất, đáng nhớ nhất trong cuộc đời tôi" - đó là chia sẻ của anh Nguyễn Thanh Tùng, thôn Nam Duyên, xã Thái Đô (Thái Thụy) khi được vui tết, đón xuân trong ngôi nhà mới. Gia đình anh Tùng thuộc hộ nghèo của xã, có hoàn cảnh khó khăn. Vợ anh bị bệnh nặng, một mình anh vừa phải lo nuôi 3 con ăn học vừa lo chi phí chữa bệnh cho vợ, kinh tế gia đình gặp rất nhiều khó khăn. Nhiều năm qua, gia đình anh phải sống trong căn nhà cấp 4 xuống cấp nghiêm trọng, không bảo đảm an toàn khi mưa bão. Đồng cảm với những khó khăn của gia đình anh Tùng, Hội Chữ thập đỏ tỉnh, Hội Chữ thập đỏ huyện Thái Thụy đã vận động các nhà hảo tâm hỗ trợ 65 triệu đồng để giúp anh Tùng sửa chữa nhà ở. Sau gần 2 tháng thi công, ngôi nhà mái bằng kiên cố có tổng diện tích 40m² đã được hoàn thành, là món quà quý giá dành cho gia đình anh Tùng. Anh Tùng xúc động cho biết thêm: Ước mơ "an cư" của gia đình tôi đã trở thành sự thật. Các con tôi đã có thêm điều kiện để học tập, bản thân tôi cũng yên tâm lao động sản xuất để lo cho vợ con, không còn lo lắng trong những ngày mưa gió. Tôi cảm ơn sự quan tâm của cấp ủy, chính quyền, các cấp hội chữ thập đỏ và mong rằng nhiều người có hoàn cảnh khó khăn như gia đình tôi sẽ được hỗ trợ để xây dựng, sửa chữa nhà ở, ổn định cuộc sống.



Có nhà mới, bà Nguyễn Thị Mười, xã Đông Thọ (thành phố Thái Bình) yên tâm lao động, vươn lên trong cuộc sống.

Với bà Nguyễn Thị Mười, thôn Đoàn Kết, xã Đông Thọ, thành phố Thái Bình, mùa xuân này gia đình bà tràn ngập niềm vui khi ngôi nhà cấp 4 dột nát ngày nào đã được xây mới vững chãi. Hoàn cảnh gia đình bà Mười cũng rất khó khăn. Bà hiện đang sống cùng chị gái, sức khỏe yếu. Để duy trì cuộc sống, hàng ngày, hai chị em bà Mười nhận làm hàng mã và sửa quần áo tại nhà. Thu nhập hàng tháng chẳng đáng là bao. Cái nghèo, cái khổ cứ đeo bám mãi. Ước mơ về một ngôi nhà kiên cố của hai chị em bà Mười vì thế ngày càng xa vời. Thấu hiểu hoàn cảnh ấy, Hội Chữ thập đỏ thành phố đã vận động các tổ chức, nhà hảo tâm hỗ trợ kinh phí giúp bà Mười xây mới nhà ở. Sau hơn 3 tháng thi công, giờ đây bà Mười đã có được ngôi nhà khang trang, ấm cúng thay cho ngôi nhà cũ vẻn vẹn chỉ 15m² quanh năm nắng soi, mưa dột. Trong ngôi nhà mới vẫn còn thơm mùi sơn, bà Mười xúc động chia sẻ: Trước đây, mỗi khi mưa gió, hai chị em tôi chẳng mấy khi được một giấc ngủ ngon bởi mưa hắt vào tận giường. Bây giờ được sống trong ngôi nhà mái bằng, 3 gian vững chắc, chị em tôi không mơ ước gì hơn nữa.

Tạo điểm tựa cho người nghèo

Xúc động, hạnh phúc là tâm trạng chung của những hộ nghèo, hộ có hoàn cảnh khó khăn lần đầu tiên được vui tết, đón xuân trong ngôi nhà mới. Với họ, ngôi nhà không chỉ là nơi che mưa che nắng mà còn là chỗ dựa tinh thần, là nguồn động viên giúp họ vượt qua khó khăn, tiếp tục vươn lên trong cuộc sống. Để giúp những hộ nghèo, hộ có hoàn cảnh khó khăn được sống trong những ngôi nhà vững chãi, thời gian qua, các cấp hội chữ thập đỏ trong tỉnh đã tăng cường tuyên truyền, vận động nguồn lực từ các doanh nghiệp, tổ chức, nhà hảo tâm. Phối hợp với các cấp ủy, chính quyền địa phương chủ động rà soát những hộ nghèo, hộ có hoàn cảnh khó khăn về nhà ở để hỗ trợ kịp thời. Bà Đào Thị Thúy Hằng, Chủ tịch Hội Chữ thập đỏ huyện Thái Thụy cho biết: Việc đưa nguồn lực đến đúng địa chỉ cần trợ giúp là cách tốt nhất để có được sự tin tưởng của các mạnh thường quân, từ đó tích cực ủng hộ, đồng hành với Hội trong công tác xây dựng nhà ở cho người nghèo. Bằng phương pháp này, trong năm 2023, Hội Chữ thập đỏ huyện đã vận động các nhà hảo tâm hỗ trợ xây dựng, sửa chữa hơn 20 ngôi nhà cho hộ nghèo, hộ có hoàn cảnh khó khăn trên địa bàn huyện với tổng trị giá khoảng hơn 1,4 tỷ đồng.

Có thể nói, công tác hỗ trợ xây dựng nhà chữ thập đỏ cho các hộ nghèo đã được các cấp hội chữ thập đỏ trong tỉnh triển khai tích cực. Đây là hoạt động hết sức ý nghĩa, thể hiện tinh thần tương thân tương ái trong cộng đồng. Đặc biệt, các em học sinh thuộc các gia đình nghèo, có hoàn cảnh khó khăn được hỗ trợ xây dựng, sửa chữa nhà ở cũng có được điều kiện học tập tốt hơn, giúp các em giảm bớt khó khăn trên con đường đến trường. Năm 2023, các cấp hội chữ thập đỏ trong tỉnh đã vận động, hỗ trợ xây mới và sửa chữa 111 căn nhà với tổng trị giá hơn 12,7 tỷ đồng. Ông Vũ Đức Điến, Chủ tịch Hội Chữ thập đỏ tỉnh cho biết: Xây dựng, sửa chữa nhà ở cho hộ nghèo, hộ có hoàn cảnh khó khăn là một trong những nhiệm vụ trọng tâm của các cấp hội chữ thập đỏ trong những năm qua. Chứng kiến cuộc sống đổi thay của các gia đình sau khi được hỗ trợ về nhà ở, những người làm công tác nhân đạo như chúng tôi cảm thấy rất ấm lòng. Thời gian tới, các cấp hội chữ thập đỏ sẽ tiếp tục đẩy mạnh công tác tuyên truyền, vận động các tổ chức, nhà hảo tâm hỗ trợ kinh phí xây dựng, sửa chữa nhà ở cho hộ nghèo, hộ có hoàn cảnh khó khăn; tiếp tục khảo sát, lập danh sách những hộ gia đình khó khăn về nhà ở trên địa bàn tỉnh để có phương án hỗ trợ.

Những ngôi nhà chữ thập đỏ được xây đắp bằng tình cảm, trách nhiệm của cả cộng đồng hy vọng sẽ tiếp thêm nghị lực cho những mảnh đời còn chịu nhiều khó khăn, vất vả.



Những người GÓP SẮC MÀU *cho mùa xuân*

NGUYỄN THẮM

Trong tiết trời se lạnh những ngày cuối năm, sắc xuân thấm đượm trên từng chồi non, lộc biếc, mang hơi thở một năm mới đến với mọi người. Trên khắp các tuyến phố, đâu đó là hình ảnh của quầy bán hoa, gánh hàng rong, những chiếc xe xích lô chở cây quất, cành đào..., gương mặt lấm tấm mồ hôi nhưng ai cũng ngập tràn niềm vui, sự phấn khởi bởi công sức lao động của họ không chỉ mang lại cái tết đủ đầy cho gia đình mà họ còn âm thầm đem không khí xuân đến với mọi nhà.



Bóng bay được trẻ em yêu thích trong mỗi dịp lễ, tết.

"Xuân đã về, xuân đã về, ngàn hoa hé môi cười vui đón gió mới"... Cứ mỗi độ xuân về, muôn hoa lại đua nhau khoe sắc và tỏa hương. Không chỉ tô thắm cho quê hương, chợ hoa phường Bồ Xuyên (thành phố Thái Bình) ngày tết còn tạo sinh khí vui tươi và mang nhiều ý nghĩa đối với mọi nhà, mọi người. Chị Phạm Thị Duyên, xã Tân Lập (Vũ Thư) là tiểu thương bán hoa ở chợ phường Bồ Xuyên chia sẻ: Cuối năm, nhu cầu chơi hoa của người dân tăng cao nên số lượng hoa bán ra có doanh số gấp 4 - 5 lần ngày thường. Tôi chủ yếu bán hoa lay ơn, huệ, đồng tiền, cúc, hồng... Những ngày này, tôi thường bán hoa cả ngày, thời điểm đông khách mua buôn nhất từ 19 giờ tối đến sáng hôm sau. Tuy phải thức thâu đêm nhưng bù lại cửa hàng bán hoa dịp này rất dễ. Mỗi ngày tôi bán được 500 - 600 mớ hoa, lãi gấp 3 lần ngày thường.

Những ngày giáp tết, trong cơn mưa phùn ngày cuối năm, đường phố Thái Bình rực rỡ sắc màu và rộn ràng tiếng nhạc chào đón năm mới. Xen lẫn trong dòng người bước đi hối hả, bà Phạm Thị Sáu, phường Lê Hồng Phong (thành phố Thái Bình) lọt thỏm trong chùm bóng bay khổng lồ với đủ hình thù và màu sắc bắt mắt, tất bật mời chào khách. Vừa trao bóng cho khách, bà Sáu phấn khởi chia sẻ: Tôi làm nghề bán bóng bay đã hơn 10 năm. Năm nào cũng thế, chiều 30 tết tôi thường bán bóng bay ở khu vực quảng trường, nhà thờ... Bình thường mỗi ngày tôi bán được 30 quả bóng bay, lãi chẳng được bao nhiêu. Đến tết, mỗi ngày tôi bán được 100 quả, lãi 200.000 - 250.000 đồng/ngày. Thích nhất là bán bóng bay đêm 30 tết, mỗi quả bóng bay tôi dán 1 bao lì xì, buộc thêm túi muối cho khách lấy may, hầu như lấy giá gấp đôi ngày thường nhưng người mua vẫn vui vẻ. Một năm chỉ có mấy ngày tết là cho thu nhập cao nên ai cũng vui vẻ đi bán hàng qua giao thừa mới về nhà.

Công viên Kỳ Bá ngày tết nhộn nhịp người đi du xuân, ở đây có hàng chục người bán hàng rong, bán bóng bay, đồ chơi trẻ em... trên những gương mặt tảo tần ấy luôn vui tươi, hớn hở, nở nụ cười bởi bán được nhiều hàng hơn ngày thường. Quên đi những mệt nhọc của bản thân, ông Phạm Văn Tám, phường Tiền Phong (thành phố Thái Bình) có mặt tại công viên Kỳ Bá để bán bánh kếp, bánh tráng nướng... món ăn rất được nhiều bạn trẻ ưa thích. Ông Tám tâm sự: Gần 20 năm nay, đêm giao thừa nào tôi cũng ở ngoài đường bán bánh. Ngày thường, tôi bán bánh kếp và bánh tráng nướng bắt đầu từ 16 giờ chiều và kết thúc lúc 24 giờ đêm, ngày 30 tết tôi bán cả ngày ở khắp các tuyến phố, cứ chỗ nào đông người đi du xuân là tôi đến bán. Tôi hy vọng tết này bán được nhiều hàng, kiếm được chút tiền nuôi con ăn học.



Hai giờ sáng, chợ hoa vẫn có một số khách hàng ghé thăm.

Tết đến xuân về, khi mọi người nô nức sắm tết, chơi xuân, thì những lao động tự do cũng bận rộn hơn với hành trình mưu sinh. Bà Phạm Thị Ngọc, xã Minh Quang (Vũ Thư) là tiểu thương bán cây mía lộc ở tuyến phố Lý Bôn, thành phố Thái Bình. Cứ tầm chiều 29 tết bà Ngọc đến tận xã Minh Phú (Đông Hưng) chọn những cây mía to, đều dóng, còn nguyên ngọn lá gốc rễ để bán trong đêm giao thừa. Dường như thời điểm chuyển giao giữa năm cũ và mới, cả người bán, người mua không quan tâm đến việc mặc cả, người mua cũng tùy tâm mà trả tiền. Bà Ngọc tâm sự: Ngày thường 1 cây mía chỉ có 10.000 đồng, ngày tết đôi cây mía lộc khách vui vẻ trả 50.000 đồng, có người còn từ chối nhận tiền thừa trả lại để mừng tuổi cho tôi. Vì số tiền kiếm được cũng khá nên dù vất vả ngược xuôi không được đón giao thừa ở nhà, tôi vẫn kiên nhẫn thức đêm bán hàng mang lại niềm vui cho khách và kiếm chút lộc đầu năm.

Đêm giao thừa, dạo quanh các tuyến phố Lê Lợi, Trần Hưng Đạo, Lý Bôn... ở thành phố Thái Bình, dễ dàng bắt gặp hình ảnh các bà, các chị tay xách giỏ bên trong là những túi muối, túi gạo, bao diêm được đóng gói khá đẹp mắt. Chị Nguyễn Thị Linh, phường Quang Trung (thành phố Thái Bình) cho biết: Cứ tối 30 tết, tôi bán muối ở đường Lê Lợi, vừa xem pháo hoa vừa phục vụ người dân đi du xuân. Bán muối ngày tết cũng có nhiều niềm vui vì ai cũng hoan hỉ, không mặc cả như ngày thường, cứ nói giá là mua luôn. Tôi bán từ lúc 11 giờ đêm đến 1 giờ, 1 rưỡi sáng là hết hàng rồi, không năm nào ế cả. Thế nên, 3 năm gần đây năm nào tôi cũng đứng đây bán muối gọi là lấy lộc đầu năm.

Hòa trong dòng người nô nức chờ đón khoảnh khắc giao thừa, nhiều người dân như chị Linh, bà Ngọc, ông Tám... vẫn tiếp tục mưu sinh. Mỗi người một công việc, ở họ đều có chung một mong ước là thật nhiều sức khỏe để tiếp tục lao động, chăm lo cho gia đình và vun đắp, xây dựng cuộc sống ngày càng tốt đẹp hơn. Tết Nguyên đán Giáp Thìn đã đến, hy vọng với sự cần cù, chăm chỉ, những lao động tự do sẽ có một cuộc sống ấm no, yên vui, hạnh phúc bên gia đình.

NHỮNG TẤM GƯƠNG NHÀ GIÁO

TỰ HỌC VÀ SÁNG TẠO

LAN PHƯƠNG

Những năm qua, sự nghiệp giáo dục và đào tạo của tỉnh không ngừng, phát triển. Thành quả này trước hết thuộc về đội ngũ những nhà giáo luôn gương mẫu trong mọi công việc, tận tâm, tận tụy cho sự nghiệp "trồng người". Mỗi ngày trôi qua là vô vàn sự cống hiến thầm lặng của các thế hệ nhà giáo đưa học sinh đến bến bờ thành công.

Tâm huyết của nữ hiệu trưởng mầm non

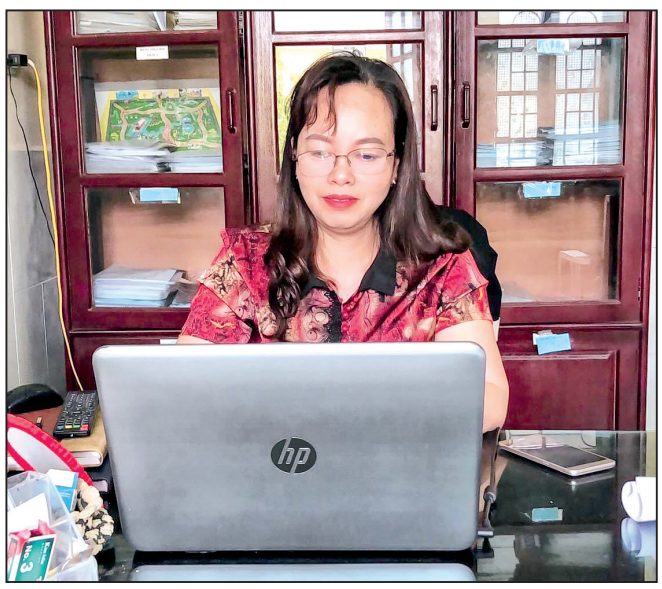

Hiệu trưởng Trường Mầm non Tây Ninh (Tiền Hải) Nguyễn Thị Hoài đã thực hiện nhiều giải pháp xây dựng nhà trường trở thành trường học hạnh phúc.

Với lòng nhiệt huyết của tuổi trẻ, tình yêu thương dành cho con trẻ, ngay từ khi ra trường, cô giáo Nguyễn Thị Hoài đã đem hết những kiến thức, chuyên môn được học cống hiến cho nghề nghiệp. Từ một cô giáo trẻ còn nhiều bỡ ngỡ đến nay trở thành Hiệu trưởng Trường Mầm non Tây Ninh (Tiền Hải) là cả quá trình phấn đấu, nỗ lực không ngừng nghỉ. Dù ở cương vị nào, cô cũng luôn tích cực học hỏi, trau dồi kiến thức, tích lũy kinh nghiệm, cùng tập thể cán bộ, giáo viên tìm giải pháp thực hiện tốt các cuộc vận động, các phong trào thi đua của ngành và hoàn thành xuất sắc mọi nhiệm vụ được giao. Cô giáo Nguyễn Thị Hoài chia sẻ: Mong muốn lớn nhất của tôi là nhà trường có thêm cơ sở vật chất, trang thiết bị dạy học để đáp ứng chương trình giáo dục, tạo môi trường học tập tốt nhất cho học sinh. Chính từ những điều trăn trở đó, cùng với lòng yêu nghề, mến trẻ, tâm huyết trong sự nghiệp trồng người, cô đã thực hiện nhiều giải pháp để xây dựng trường ngày càng phát triển, trở thành một ngôi trường hạnh phúc, đạt nhiều thành tích trong giảng dạy và học tập. Cùng với thực hiện tốt công tác tham mưu với cấp ủy, chính quyền địa phương, Trường Mầm non Tây Ninh đẩy mạnh công tác xã hội hóa giáo dục, huy động mọi nguồn lực tăng cường cơ sở vật chất cho nhà trường.

Đến nay, cơ sở vật chất của Trường Mầm non Tây Ninh khang trang với đầy đủ phòng học và phòng chức năng, có sân chơi lát gạch sạch sẽ, đồ chơi ngoài trời đa dạng. Lớp học có đủ đồ dùng, đồ chơi, thiết bị phục vụ cho hoạt động dạy và học. Trên cương vị lãnh đạo, quản lý, cô giáo Nguyễn Thị Hoài luôn có những giải pháp mềm dẻo, phù hợp với từng công việc, huy động tối đa sự sáng tạo của tập thể, đồng nghiệp, lấy học sinh làm trung tâm trong nhiệm vụ học tập và rèn luyện. Với những cống hiến cho sự nghiệp giáo dục và đào tạo, cô giáo Nguyễn Thị Hoài vinh dự được hội đồng các cấp đề nghị xét tặng danh hiệu Nhà giáo ưu tú năm 2023.

Cô giáo chủ nhiệm tự học, tự sáng tạo



Cô giáo Nguyễn Thị Hà, Trung tâm Giáo dục nghề nghiệp - Giáo dục thường xuyên thành phố Thái Bình vinh dự là 1 trong 200 giáo viên tiêu biểu được Bộ Giáo dục và Đào tạo gặp mặt, tuyên dương.

Được nhà trường tin tưởng, giao trách nhiệm là giáo viên chủ nhiệm nhiều năm, cô giáo Nguyễn Thị Hà, Trung tâm Giáo dục nghề nghiệp - Giáo dục thường xuyên thành phố Thái Bình luôn quan tâm, sâu sát đến từng học sinh, giúp các em nâng cao ý thức trong học tập, có tinh thần tự học tự rèn. Học sinh trong lớp tham gia tích cực các phong trào của Trung tâm và Đoàn Thanh niên phát động. Cô chủ động xây dựng kế hoạch hoạt động của lớp từng tuần, từng tháng, truyền đạt kịp thời kế hoạch hoạt động của nhà trường và hướng dẫn học sinh thực hiện tốt. Ngoài ra, xây dựng đội ngũ cán bộ lớp, cán bộ đoàn có năng lực, ý thức tự giác và có trách nhiệm với công việc được giao để đưa lớp vào hoạt động có nền nếp và ý thức tự quản tốt. Bên cạnh đó, cô thường xuyên quan tâm nhắc nhở, động viên giúp đỡ những học sinh yếu, có hoàn cảnh khó khăn để giúp các em tiến bộ. Cô giáo Hà chia sẻ: Trong vai trò là một giáo viên chủ nhiệm, tôi luôn gần gũi, quan tâm, theo dõi nền nếp, sự chuyên cần và ý thức học tập, cũng như chủ động trao đổi với giáo viên bộ môn để nắm bắt thêm về tinh thần, thái độ học tập, ý thức tổ chức kỷ luật, học lực... của từng học sinh trong lớp. Từ đó có biện pháp hỗ trợ, giúp đỡ học sinh có lực học yếu, đưa ra các hình thức giảng dạy, học tập phù hợp, giúp các em tiến bộ hơn, đồng thời phát hiện và bồi dưỡng các em có lực học tốt để tham dự các cuộc thi tuyển chọn học sinh giỏi các cấp.

Để nâng cao chất lượng giảng dạy, cô giáo Nguyễn Thị Hà đã viết sáng kiến kinh nghiệm "Một số phương pháp cơ bản giải toán hình học không gian" và được công nhận là sáng kiến cấp cơ sở năm 2022. Sau 2 năm áp dụng sáng kiến vào giảng dạy, học sinh dễ dàng hơn trong việc nắm kiến thức, các phương pháp chứng minh trong hình học và có những lập luận chặt chẽ, logic. Với những cống hiến của mình, nhiều năm qua, cô được công nhận là giáo viên dạy giỏi cấp tỉnh và chiến sĩ thi đua cấp cơ sở. Đặc biệt, nhân dịp kỷ niệm 41 năm ngày Nhà giáo Việt Nam (20/11/1982 - 20/11/2023), cô giáo Nguyễn Thị Hà vinh dự là 1 trong 200 giáo viên tiêu biểu được Bộ Giáo dục và Đào tạo gặp mặt và tuyên dương.

Bền bỉ theo đuổi đam mê



Cô giáo Trần Thị Loan, Trường Tiểu học và THCS Thái Phúc (Thái Thụy) luôn được học sinh yêu quý.

Trong 9 năm dạy hợp đồng (1996 - 2005) ở Trường Tiểu học và THCS Thái Phúc (Thái Thụy), mặc dù chế độ đối với một giáo viên hợp đồng thời điểm đó không được bảo đảm nhưng cô giáo Trần Thị Loan luôn hoàn thành xuất sắc nhiệm vụ được giao. Chỉ sau một học kỳ giảng dạy, cô được nhà trường tin tưởng giao nhiệm vụ bồi dưỡng học sinh năng khiếu môn Toán, Tiếng Việt và chữ viết đẹp các khối 3, 4, 5, dự thi cấp huyện và cấp tỉnh. Từ đó trở đi, dưới sự dìu dắt của cô, nhiều năm liền học sinh đều đạt kết quả cao tại các cuộc thi. Cô giáo Loan tâm sự: Lúc đó là giáo viên hợp đồng chỉ có đồng lương tính theo từng tiết dạy, không được hưởng bất kỳ chế độ, chính sách nào, nếu không kiên trì, không yêu nghề thì có lẽ không bám trụ được. Năm 2006, cô được tuyển dụng vào biên chế. Trong 6 năm liên tiếp sau đó, ngoài dạy lớp chủ nhiệm, cô giáo Trần Thị Loan được Phòng Giáo dục và Đào tạo huyện phân công làm tổ trưởng tổ dạy Toán nâng cao lớp 5 trong huyện. Mặc dù đi dạy bồi giỏi cách nhà 14km, nhà trường còn khó khăn không có điều kiện hỗ trợ tiền xăng xe cho giáo viên nhưng cô giáo Loan vẫn không thu tiền học của học sinh, không quản ngại vất vả mà luôn đến lớp sớm để ôn luyện cho các em.

Không chỉ giỏi chuyên môn, cô giáo Trần Thị Loan là người giàu lòng nhân ái. Cô tâm sự: Các lớp tôi chủ nhiệm có nhiều học sinh ở xã ngoài xin đến học, một số em nhà cách trường 6 - 7km. Đã 14 năm nay, các buổi trưa tôi đều xin ở lại trường cùng ăn và nghỉ ngơi với các em. Trong 6 năm (2017 - 2023), mỗi năm tôi ủng hộ và tặng thưởng cho học sinh trên 10 triệu đồng. Đối với những học sinh có hoàn cảnh đặc biệt khó khăn, cô giáo Loan đã trực tiếp đứng ra kêu gọi và vận động bạn bè, người thân trong và ngoài nước ủng hộ các em để các em vươn lên trong cuộc sống. Đặc biệt, cô đã vận động được trên 100 triệu đồng cho em Tăng Minh Việt, thôn Xuân Phố, xã Thái Phúc mồ côi cả cha mẹ. 15 năm qua, cô liên tục đạt danh hiệu chiến sĩ thi đua cấp cơ sở, 9 lần liên tục đạt giáo viên dạy giỏi cấp tỉnh. Vừa qua, cô là 1 trong 9 cán bộ, giáo viên được đề nghị xét tặng danh hiệu Nhà giáo ưu tú.

Trải qua biết bao vui buồn với nghề, các cô giáo vẫn luôn giữ cho mình một ngọn lửa đam mê với trái tim đầy nhiệt huyết. Nhìn thấy học trò trưởng thành, các cô như được tiếp thêm sức mạnh để tiếp tục cống hiến và có những đóng góp quan trọng cho nghề giáo, xứng đáng là tấm gương sáng trong học tập và làm theo tư tưởng, đạo đức, phong cách Hồ Chí Minh.



Ông Vũ Mạnh Hiền, Chủ tịch Hội Khuyến học tỉnh trao học bổng "Học không bao giờ cùng" cho học sinh huyện Kiến Xương.

10 CÔNG TÁC KHUYẾN HỌC, KHUYẾN TÀI, XÂY DỰNG XÃ HỘI HỌC TẬP NĂM 2023 dấu ấn nổi bật

Năm 2023, dưới sự lãnh đạo của cấp ủy, chính quyền các cấp, sự vào cuộc của cả hệ thống chính trị, sự nhiệt huyết cống hiến của đội ngũ cán bộ từ tỉnh đến cơ sở, đặc biệt là sự hưởng ứng, tham gia của đông đảo người dân, phong trào khuyến học, khuyến tài, xây dựng xã hội học tập của tỉnh Thái Bình có nhiều chuyển biến tích cực, mạnh mẽ với những gam màu rực rỡ. Điều đó được khẳng định thông qua 10 dấu ấn nổi bật do Hội Khuyến học tỉnh bình chọn.

1 Công tác tuyên truyền có nhiều đổi mới, sáng tạo, hiệu quả góp phần nâng cao nhận thức cho các tầng lớp nhân dân về công tác khuyến học, khuyến tài, xây dựng xã hội học tập. Năm 2023, có hàng nghìn bài viết, giao lưu trực tuyến trên các phương tiện thông tin đại chúng và các nền tảng xã hội thu hút đông đảo người xem và tạo hiệu ứng tích cực.

2 Tích cực tham mưu cho cấp ủy, chính quyền các cấp quan tâm lãnh đạo, chỉ đạo các hoạt động khuyến học, khuyến tài, xây dựng xã hội học tập. Hội Khuyến học tỉnh tham mưu UBND tỉnh tiếp tục lãnh đạo, chỉ đạo triển khai sâu rộng công tác khuyến học, khuyến tài, xây dựng xã hội học tập; đặc biệt, tham mưu UBND tỉnh cấp bổ sung kinh phí đề án xây dựng xã hội học tập tăng so với năm 2022 mỗi xã, phường, thị trấn 3 triệu đồng.

3 Có nhiều biện pháp tích cực đẩy mạnh công tác xây dựng, củng cố, phát triển tổ chức hội và hội viên cả về chiều rộng và chiều sâu. Năm 2023, toàn tỉnh có 2.576 chi hội, 6.287 ban khuyến học; số hội viên toàn tỉnh là 662.525, đạt 34,9% (tăng 0,5% so với năm 2022). Ban Chấp hành, Ban Thường vụ Hội Khuyến học tỉnh và tổ chức hội các cấp được củng cố, kiện toàn.

4 Thái Bình thực hiện Quyết định 387/QĐ-TTg về "Đẩy mạnh phong trào học tập suốt đời trong gia đình, dòng họ, cộng đồng, đơn vị giai đoạn 2021 - 2023" và Quyết định 677/QĐ-TTg về "Xây dựng mô hình công dân học tập giai đoạn 2021 - 2030" thực chất, hiệu quả vượt mục tiêu, kế hoạch đề ra. Đến nay, tỷ lệ công dân học tập đạt 26,5%; gia đình học tập đạt 65,6%; dòng họ học tập đạt 61,2%; cộng đồng học tập đạt 76,1%; đơn vị học tập đạt 77,6% và cộng đồng học tập cấp xã đạt 100%. Tháng 10/2023, Đoàn kiểm tra của Trung ương Hội Khuyến học Việt Nam về Thái Bình kiểm tra và đánh giá cao kết quả thực hiện 2 Quyết định trên.

5 Phối hợp với cơ quan, đơn vị, tổ chức đoàn thể trong và ngoài tỉnh đẩy mạnh hoạt động khuyến học, khuyến tài, xây dựng xã hội học tập. Năm 2023, Hội Khuyến học tỉnh đã tổ chức ký kết phối hợp với 5 đảng ủy trực thuộc Tỉnh ủy, một số sở, ngành và Hội Khuyến học tỉnh Hà Nam, Hội Khuyến học thành phố Hà Nội; chủ trì, phối hợp với Sở nông nghiệp và Phát triển nông thôn tập huấn các chuyên đề khuyến học gắn với xây dựng nông thôn mới. Đồng thời, phối hợp với các cơ quan, đơn vị tổ chức tập huấn cho hàng nghìn hội viên hội khuyến học.

6 Tích cực tham gia hoạt động nghiên cứu khoa học, công nghệ và chuyển đổi số phục vụ công tác khuyến học, khuyến tài, xây dựng xã hội học tập. Năm vừa qua, Hội Khuyến học tỉnh đã thực hiện, hoàn thành đề tài khoa học cấp tỉnh "Nghiên cứu đổi mới mô hình Trung tâm học tập cộng đồng hoạt động chất lượng, hiệu quả đáp ứng yêu cầu nhiệm vụ phát triển kinh tế - xã hội của tỉnh Thái Bình giai đoạn 2021 - 2030". Cùng với đó, đạt giải nhì hội thi sáng tạo khoa học công nghệ và kỹ thuật tỉnh Thái Bình lần thứ X với giải pháp "Thiết kế mô hình Trung tâm học tập cộng đồng đổi mới hoạt động chất lượng, hiệu quả đáp ứng yêu cầu nhiệm vụ phát triển kinh tế - xã hội của tỉnh Thái Bình giai đoạn 2021 - 2030" (không có giải nhất lĩnh vực này).

7 Phát triển đa dạng các loại hình quỹ khuyến học, huy động mọi lực lượng xã hội quan tâm ủng hộ quỹ ngày càng lớn mạnh, hỗ trợ tích cực các hoạt động giáo dục trong và ngoài nhà trường. Năm 2023, tổng số quỹ khuyến học toàn tỉnh đạt trên 163 tỷ đồng. Toàn tỉnh đã tổ chức trao thưởng 224.729 suất quà với số tiền trên 118 tỷ đồng cho giáo viên, học sinh, sinh viên có thành tích cao và tặng học bổng cho học sinh có hoàn cảnh khó khăn, chăm ngoan hiếu học. Hội Khuyến học tỉnh đã huy động và trao thưởng trên 300 triệu đồng.

8 Công tác thi đua khen thưởng có nhiều đổi mới theo hướng "Chủ động - Thiết thực - Hiệu quả" tạo khí thế sôi nổi trong các cấp hội. Năm 2023, Trung ương Hội Khuyến học Việt Nam tặng cờ thi đua xuất sắc dẫn đầu cho 17 đơn vị thuộc Hội Khuyến học tỉnh; 146 cá nhân được nhận kỷ niệm chương "Vì sự nghiệp khuyến học"; 82 tập thể, cá nhân được nhận bằng khen và nhiều phần thưởng cao quý khác.

9 Công tác kiểm tra, đôn đốc thực hiện các nhiệm vụ khuyến học. Thường trực Hội Khuyến học tỉnh đã ban hành Kế hoạch số 19/KH-HKH, ngày 27/2/2023 về hướng dẫn các cấp hội kiểm tra công tác khuyến học, khuyến tài, xây dựng xã hội học tập. Trên cơ sở đó, Hội Khuyến học tỉnh đã trực tiếp kiểm tra 8 đơn vị cấp huyện, 8 đơn vị cấp xã, 15 dòng họ học tập, gia đình học tập, công dân học tập tiêu biểu. Hội khuyến học các huyện, thành phố đã kiểm tra 100% các đơn vị cấp xã, phường, thị trấn.

10 Biên tập, phát hành 2 cuốn sách là những ấn phẩm có giá trị, thiết thực là cẩm nang phục vụ công tác khuyến học, khuyến tài, xây dựng xã hội học tập bao gồm: cuốn sách "Hệ thống các văn bản về công tác khuyến học, khuyến tài, xây dựng xã hội học tập" do Nhà xuất bản Dân trí phát hành và tập thơ "Tình khuyến học" của Hội Khuyến học Thái Bình do Nhà xuất bản Hội Nhà văn ấn hành lần thứ nhất.

ĐỘT PHÁ Y TẾ TUYẾN HUYỆN
Thêm niềm vui mới

HOÀNG LANH

Năm 2023 đã khép lại, nhìn lại một năm hoạt động, y tế tuyến huyện có sự bứt phá với nhiều kỹ thuật mới, chuyên sâu được triển khai. Kết quả này vừa đáp ứng sự cấp thiết vừa mang đến niềm vui cho người bệnh, đồng thời góp phần nâng cao vị thế của y tế cơ sở trong công tác chăm sóc sức khỏe nhân dân.



▲ *Bác sĩ Bệnh viện Đa khoa Thái Thụy phẫu thuật cho người bệnh.*

Bệnh nhân chạy thận nhân tạo tại Bệnh viện Đa khoa Đông Hưng. ▶

Nhiều kỹ thuật lần đầu được triển khai tại huyện

Bị suy thận đã 4 năm nay, ngày tết cũng như ngày thường, cứ 3 lần/tuần, ông Nguyễn Văn Trịnh, xã Nguyên Xá (Đông Hưng) lại phải đến cơ sở y tế để chạy thận nhân tạo. Thời điểm đơn nguyên chạy thận nhân tạo của Bệnh viện Đa khoa Đông Hưng chưa đi vào hoạt động, ông Trịnh phải sang huyện Quỳnh Phụ để chạy thận. Ông Trịnh chia sẻ: Đã bị bệnh này xác định phải điều trị thường xuyên, lâu dài, không thể gián đoạn. Trước kia, Bệnh viện Đa khoa Đông Hưng chưa triển khai chạy thận nhân tạo, hàng tuần tôi phải sang tận Quỳnh Phụ, đi lại rất vất vả, mất thời gian. Hôm trời nắng, tạnh ráo không sao những hôm mưa rét thì ngại nhưng có bệnh thì vẫn phải đi. Hơn 1 năm nay được chạy thận nhân tạo ở gần nhà, tôi phấn khởi lắm. Cơ sở, trang thiết bị máy móc mới, hiện đại, cán bộ, nhân viên y tế Bệnh viện Đa khoa Đông Hưng gần gũi, nhiệt tình nên người bệnh chúng tôi cũng cảm thấy thoải mái. Thỉnh thoảng lại có các tổ chức, nhà hảo tâm vào động viên, trao quà, chúng tôi rất phấn khởi, phần nào quên đi nỗi đau, gánh nặng bệnh tật.

Để đáp ứng nhu cầu của bệnh nhân chạy thận, giảm quá tải cho bệnh viện tuyến trên, hơn 1 năm qua, toàn tỉnh có 3 đơn nguyên chạy thận nhân tạo được thành lập và đi vào hoạt động tại các bệnh viện như: Bệnh viện Đa khoa Đông Hưng, Bệnh viện Đa khoa Lâm Hoa Thái Bình và Bệnh viện Đa khoa Kiến Xương.

Ông Hà Trung Kiên, Phó Giám đốc Sở Y tế chia sẻ: Sở Y tế đã có văn bản chỉ đạo các đơn vị y tế, nhất là các bệnh viện tuyến huyện triển khai chạy thận nhân tạo. Do đó, số lượng bệnh viện tổ chức chạy thận nhân tạo có thể sẽ tăng trong thời gian tới. Trước số lượng bệnh nhân cần chạy thận nhân tạo tăng, mục tiêu ngành y tế đặt ra là phấn đấu các huyện trong tỉnh đều có đơn nguyên chạy thận nhân tạo để đáp ứng nhu cầu của người bệnh. Một số bệnh viện tuyến huyện đã triển khai chạy thận nhân tạo cũng có kế hoạch tăng số máy chạy thận sau một thời gian vận hành ổn định, hiệu quả.

Ngoài chạy thận nhân tạo, trong năm 2023, dù điều kiện cơ sở vật chất, trang thiết bị, nhân lực còn một số khó khăn song với tinh thần tất cả vì người bệnh, nhiều bệnh viện tuyến huyện đã phát triển được các kỹ thuật mới, nhất là về phẫu thuật nội soi. Cụ thể, Bệnh viện Đa khoa Vũ Thư đã triển khai phẫu thuật nội soi cắt u nang buồng trứng, điều trị buồng trứng xoắn, chửa ngoài tử cung, phẫu thuật nội soi xử trí viêm phúc mạc tiểu khung; đồng thời làm chủ được các phẫu thuật sản khoa như phẫu thuật lấy thai lần đầu, phẫu thuật lấy thai trên bệnh nhân có sẹo mổ cũ, phẫu thuật cắt tử cung toàn phần, bán phần... Bệnh viện Đa khoa Thái Thụy đã triển khai các dịch vụ kỹ thuật chuyên ngành ngoại, sản, mắt, răng hàm mặt.

Ông Phạm Văn Giang, Phó Giám đốc Bệnh viện Đa khoa Thái Thụy cho biết: Bệnh viện luôn chú trọng công tác phát triển chuyên môn, kỹ thuật. Những năm qua, cùng với cử cán bộ, nhân viên y tế đi đào tạo chuyên sâu, Bệnh viện đã đầu tư cơ sở vật chất, trang thiết bị để thực hiện được nhiều hơn các dịch vụ kỹ thuật. Nhờ đó, trong năm Bệnh viện đã thực hiện được phẫu thuật nội soi ổ bụng, phẫu thuật thoát vị bẹn, u nang buồng trứng và một số dịch vụ kỹ thuật chuyên ngành lẻ như mắt, răng hàm mặt... Việc phát triển chuyên môn kỹ thuật đã hạn chế được số bệnh nhân phải chuyển tuyến, tăng sự hài lòng của người bệnh. Năm 2024, Bệnh viện tiếp tục tập trung mũi nhọn vào các dịch vụ kỹ thuật chuyên ngành ngoại khoa. Hiện chúng tôi đã cử cán bộ theo học.

Kịp thời cứu sống nhiều ca bệnh nguy kịch

Đêm ngày 24/12/2023 là thời gian khó quên đối với các bác sĩ, nhân viên y tế Bệnh viện Đa khoa Kiến Xương. Khoảng 21 giờ, Bệnh viện tiếp nhận bệnh nhân nam bị chấn thương do tai nạn giao thông nhập viện trong tình trạng người mệt, choáng, da xanh, niêm mạc nhợt, đau nhiều vùng hạ sườn, mạn sườn trái. Ngay lập tức các bác sĩ đã thăm khám, siêu âm và chẩn đoán tình trạng nguy kịch của bệnh nhân là do bị vỡ lách. Nếu không phẫu thuật cắt bỏ lách kịp thời có thể nguy hiểm đến tính mạng.

Bác sĩ Mai Văn Việt, Khoa Ngoại, Bệnh viện Đa khoa Kiến Xương chia sẻ: Bệnh nhân vào viện trong tình trạng đa chấn thương do tai nạn giao thông. Sau siêu âm xác định tổn thương vỡ lách, các bác sĩ đã hội chẩn, xin ý kiến lãnh đạo thực hiện mổ cấp cứu, xử lý cầm máu để bảo toàn tính mạng cho người bệnh. Ngay trong đêm, các kíp trực được huy động, thực hiện ca phẫu thuật. Sau 3 giờ phẫu thuật, bệnh nhân hồi phục tốt. Qua đánh giá tình trạng bệnh nhân, nếu chuyển tuyến trong khi máu chảy nhiều trong ổ bụng thì tỷ lệ bệnh nhân sống sót rất thấp.

Chị Đinh Thị Thanh Nga, người nhà bệnh nhân chia sẻ: Ban đầu khi chưa biết chồng bị tai nạn nặng nhẹ ra sao, tôi cũng muốn chuyển chồng lên Hà Nội điều trị. Tuy nhiên, khi được các bác sĩ tư vấn, gia đình tôi quyết định phẫu thuật tại Bệnh viện, gửi gắm tính mạng của chồng và niềm tin của gia đình vào các bác sĩ. Rất may các bác sĩ đã thực hiện ca mổ kịp thời, thành công, chồng tôi thoát khỏi cơn nguy kịch. Đến nay, sức khỏe của chồng tôi cơ bản ổn định. Gia đình xin cảm ơn các bác sĩ, nhân viên y tế Bệnh viện.

Từ nhiều năm nay, việc phát triển kỹ thuật mới, chuyên sâu luôn được coi là nhiệm vụ mũi nhọn của các bệnh viện tuyến huyện. Điều này vừa đáp ứng nhu cầu khám chữa bệnh của người dân vừa góp phần nâng cao chất lượng của bệnh viện. Vì thế, nhiều dịch vụ kỹ thuật đã được bệnh viện tuyến huyện triển khai. Qua đó đã kịp thời cứu sống các ca bệnh nguy kịch. Cụ thể, trong năm, Bệnh viện Đa khoa Nam Tiền Hải đã cấp cứu kịp thời cho sản phụ có thai ngoài tử cung bị vỡ gây tràn máu ổ bụng. Bệnh viện Đa khoa Quỳnh Phụ mổ cấp cứu thành công, cứu sống sản phụ và thai nhi trong tình trạng rau bong non; mổ lấy thai kết hợp bóc u xơ tử cung kích thước lớn trên bệnh nhân có thai 40 tuần...

Dù điều kiện cơ sở vật chất, nhân lực, trang thiết bị còn những khó khăn, thiếu thốn song với sự nỗ lực, các bệnh viện tuyến huyện đã từng bước vươn lên, khẳng định vị trí quan trọng trong công tác chăm sóc sức khỏe nhân dân, góp phần vào sự phát triển chung của ngành y tế. Những kỹ thuật mới, chuyên sâu được triển khai đã cấp cứu kịp thời cho người bệnh, giúp họ được tiếp cận dịch vụ y tế tốt ngay tại cơ sở, giảm thời gian và chi phí trong quá trình chăm sóc, điều trị; đồng thời còn giảm tình trạng chuyển tuyến, bớt áp lực cho y tế tuyến trên.

Thành công từ việc cấp cứu kịp thời, cứu sống nhiều người bệnh là nguồn động viên, khích lệ với các bệnh viện. Đây cũng là động lực để các bệnh viện có thêm nhiều sự bứt phá hơn trong năm Giáp Thìn 2024 và những năm tiếp theo.



Sẻ chia cùng người bệnh

NHƯ HOÀNG

Xuân đến, người người, nhà nhà sum vầy, đoàn tụ. Thế nhưng tại các bệnh viện, có những bệnh nhân nặng phải ở lại điều trị không thể về nhà. Thấu hiểu nỗi niềm của bệnh nhân và người nhà bệnh nhân, các bác sĩ, nhân viên y tế đã đồng hành, kịp thời sẻ chia để họ luôn cảm thấy ấm áp.

Nhiều năm đón tết ở bệnh viện

Dịp tết, lượng bệnh nhân ở lại điều trị tại Khoa Nam, Bệnh viện Tâm thần Thái Bình khoảng 60 người. Đây đều là những bệnh nhân nặng, trong đó có người không còn gia đình để về, có người đã ở bệnh viện 7 - 8 năm. Dù số lượng bệnh nhân không đông như ngày thường song công việc của các bác sĩ, nhân viên ngày tết vẫn rất vất vả. Bác sĩ Vũ Hồng Dịu, Trưởng Khoa Nam, Bệnh viện Tâm thần Thái Bình chia sẻ: Nhiều bệnh nhân gia đình không quản lý được, diễn biến tâm lý phức tạp, trạng thái tinh thần không ổn định nên được gia đình đưa vào Bệnh viện. Thời gian đầu, các bác sĩ, nhân viên y tế gặp nhiều khó khăn, vừa điều trị vừa chăm sóc toàn diện cho người bệnh từ ăn uống, tắm gội đến vệ sinh cá nhân. Có lúc bệnh nhân chống đối, kích động mạnh, đánh cả nhân viên y tế và gây lộn với người xung quanh. Không như những bệnh nhân khác, với bệnh nhân ở đây, chúng tôi phải thực hiện giám sát 24/24 giờ. Khi ăn, giám sát sợ bệnh nhân sặc, nghẹn, khi ngủ phải kiểm tra liên tục bởi có những bệnh nhân diễn biến nội khoa, tăng huyết áp, hôn mê, đột quỵ... Ngày thường hay ngày tết cũng vậy, thậm chí ngày tết còn vất vả hơn vì nhân lực mỏng.

Không chỉ Khoa Nam, tại Khoa Nữ, Khoa Nghiện chất cũng có nhiều bệnh nhân phải ở lại Bệnh viện điều trị dịp tết. Bác sĩ Nguyễn Văn Ngọc, Giám đốc Bệnh viện Tâm thần Thái Bình chia sẻ: Dịp tết hàng năm, Bệnh viện Tâm thần Thái Bình có khoảng 100 bệnh nhân không về nhà, phải ở lại điều trị. Để điều trị cho người bệnh dịp tết, cũng như mọi năm, năm nay Bệnh viện đã bố trí các kíp trực. Mỗi kíp có 4 bác sĩ, 9 điều dưỡng và 2 nhân viên phụ trách dinh dưỡng. Chúng tôi chỉ mong sao người bệnh không có diễn biến bất thường, điều trị hiệu quả, sớm ổn định sức khỏe thì đó đã là tết của bác sĩ.

Tại Khoa Hồi sức tích cực, Bệnh viện Nhi Thái Bình cũng có những bệnh nhân nhiều năm đón tết ở viện vì điều kiện sức khỏe không cho phép, bị nhược cơ và không thể rời xa chiếc máy thở. Có những trường hợp đã điều trị tại Bệnh viện 8 năm. Dù nhiều năm ở Bệnh viện và đã quen với việc ở lại ngày tết song khi thấy các gia đình bệnh nhi khác được ra viện về nhà, gia đình người bệnh cũng không giấu được sự mủi lòng, tủi thân. Với họ, sự sum vầy, đoàn tụ trong ngày tết chỉ là ước mơ xa vời. Hiểu và cảm thông với người bệnh, bằng sự yêu thương, sẻ chia, các bác sĩ, nhân viên y tế nơi đây luôn cố gắng, tạo điều kiện tốt nhất để họ được đón tết cổ truyền vui vẻ, ấm áp.

Hạnh phúc đến từ sự hồi phục và niềm vui của người bệnh

Việc đón tết tại bệnh viện không phải là điều lạ với bác sĩ, nhân viên y tế, nhất là những người làm nhiệm vụ vận chuyển cấp cứu, thực hiện cấp cứu, chạy thận nhân tạo hay hồi sức tích cực... 14 năm gắn bó với chuyên ngành hồi sức cũng là từng ấy năm, bác sĩ Vũ Sơn Tùng, Trưởng khoa Cấp cứu, Bệnh viện Đa khoa tỉnh tham gia trực tết, ít khi đón giao thừa ở nhà. Thế nhưng, khi đã chọn gắn bó với nghề, bác sĩ Tùng và nhiều đồng nghiệp khác biết rằng sinh mệnh của người bệnh mới là quan trọng nhất. Khi người bệnh đáp ứng điều trị, hồi phục tốt đó mới là niềm vui, món quà lớn nhất ngày tết. Bác sĩ Vũ Sơn Tùng chia sẻ: Những trường hợp đa chấn thương, chúng tôi phải chạy đua với thời gian để giành giật sự sống cho người bệnh, vừa hồi sức vừa phối hợp với các chuyên khoa chẩn đoán, điều trị. Có lúc vội cấp cứu quên cả thời khắc giao thừa. Khi người bệnh thoát khỏi cửa tử thần, chúng tôi thở phào nhẹ nhõm, ai cũng vui mừng, phấn khởi. Niềm vui ấy chính là món quà ngày xuân cả với chúng tôi và gia đình người bệnh.

Dù công việc tất bật, không nghĩ đến lễ tết cho riêng mình nhưng các bác sĩ, nhân viên y tế tại các bệnh viện vẫn cố gắng để người bệnh cảm nhận được sự quan tâm, sẻ chia ấm áp ngày tết. Từ tuyến tỉnh đến các bệnh viện tuyến huyện, vào dịp tết, lãnh đạo đơn vị đều trực tiếp xuống từng khoa, phòng để tặng quà cho người bệnh, động viên họ vượt lên nỗi đau bệnh tật, sớm hồi phục về với gia đình. Bệnh nhân Phí Đức Dương, xã Đông Á (Đông Hưng) chia sẻ: 3 năm đón tết ở Bệnh viện Tâm thần Thái Bình, tôi luôn cảm thấy không khí ở đây rất vui và đầm ấm. Cán bộ, nhân viên y tế nơi đây rất quan tâm đến người bệnh. Ở viện nhưng ngày tết vẫn đầy đủ bánh kẹo, bánh chưng, giò… không thiếu thốn gì.

Bác sĩ Nguyễn Văn Ngọc, Giám đốc Bệnh viện Tâm thần Thái Bình chia sẻ thêm: Vào dịp tết, ngoài việc bảo đảm chế độ cho cán bộ, nhân viên y tế theo quy định, được sự quan tâm của các cấp, ngành, đơn vị, các nhà hảo tâm, hàng năm chúng tôi đều trao tặng những phần quà và chuẩn bị thực phẩm để người bệnh không cảm thấy thiếu thốn về vật chất lẫn tinh thần. Trong 3 ngày tết, người bệnh được hỗ trợ ăn miễn phí với mức 50.000 đồng/bữa/người. Các món ăn được chuẩn bị chu đáo, mang đậm hương vị ngày tết. Bên cạnh đó, nếu sức khỏe bệnh nhân ổn định, không có diễn biến bất thường, các khoa, phòng sẽ tổ chức đón giao thừa để người bệnh được đón tết trọn vẹn, ý nghĩa.

Tại khoa cấp cứu, hồi sức tích cực, chạy thận nhân tạo... dù khó tổ chức được việc đón giao thừa cho người bệnh như các khoa điều trị khác song bằng sự nỗ lực, tinh thần sẻ chia vào dịp tết, những món quà vẫn được trao tới người bệnh. Không chỉ nhận được sự quan tâm từ ban lãnh đạo, cán bộ, nhân viên các bệnh viện, người bệnh cũng nhận được sự sẻ chia, động viên từ các tổ chức, cá nhân. Giá trị món quà có thể không lớn nhưng đó là nguồn động viên kịp thời với người bệnh.

"Ai cũng chọn việc nhẹ nhàng, gian khổ sẽ dành phần ai" - chấp nhận phần khó khăn, vất vả về mình, cán bộ, nhân viên y tế các tuyến đã tạm gác niềm vui riêng để hoàn thành sứ mệnh của người thầy thuốc, mang niềm vui đến với người bệnh và gia đình của họ. Bởi ai cũng hiểu rằng, sự sống của người bệnh chính là mùa xuân tươi đẹp nhất.



Các bác sĩ, nhân viên y tế Bệnh viện Đa khoa tỉnh phẫu thuật răng hàm mặt cho người bệnh.



Trong bức tranh nhiều màu sắc của xuân mới ở các xã nông thôn mới (NTM) có niềm hạnh phúc lấp lánh trong đôi mắt mỗi người dân. Màu của niềm tin, của khát vọng đổi mới, làm giàu đang được thổi bùng lên trên những những thôn xóm. Trong thành quả ấy, phụ nữ là người tiên phong chăm chút nét đẹp của làng quê. Đó không chỉ là vẻ đẹp nhìn thấy như những con đường hoa rực rỡ, thôn xóm sạch đẹp mà còn là những giá trị văn hóa tinh thần.

Nông thôn mới - tinh thần mới từ phái đẹp

PHƯƠNG CHI

"Đánh thức" tinh thần khởi nghiệp

Tốt nghiệp THPT, chị Vũ Thị Thanh Bình, thôn Lương Ngọc, xã Tân Tiến (Hưng Hà) lấy chồng cùng quê. Anh là nhân viên kỹ thuật về điện tử, điện lạnh. Ước mơ muốn có nghề ổn định đã thôi thúc chị mở xưởng sản xuất hàng điện lạnh, điện tử tại nhà khi có sự giúp đỡ của chồng. Trải qua nhiều khó khăn, đến nay công việc kinh doanh của chị đang phát triển ổn định với khu nhà xưởng rộng 4.000m^2, tạo việc làm cho 150 lao động. Trong đó 50 lao động là chị em phụ nữ với mức thu nhập từ 5,5 - 7 triệu đồng/người/tháng. Các sản phẩm của xưởng đã có mặt trên thị trường khắp các tỉnh, thành trong cả nước và có kế hoạch lâu dài để xuất khẩu. Nhớ lại những ngày đầu gây dựng xưởng, chị Bình cho biết: Lúc ấy tôi còn trẻ nhưng cũng nghĩ nếu cứ làm nông thuần túy như cha mẹ mình, khó mà giàu lên được. Tương lai khi các con ăn học lên cao sẽ khó khăn nếu chỉ trông chờ vào đồng lương của chồng. Tôi nghĩ phải tìm cách cùng chồng kiếm tiền lo cho các con ăn học và trang trải cuộc sống. Tôi quyết tâm mò mẫm thông tin kinh doanh trên mạng để học hỏi thêm và tìm hướng đi riêng cho chính mình, tạo việc làm cho phụ nữ địa phương. Không chỉ làm kinh tế giỏi, chị Bình là người luôn tạo không khí vui tươi, phấn khởi để gia đình lúc nào cũng tràn ngập tiếng cười, là người dung hòa những vướng mắc của các thành viên trong gia đình 3 thế hệ.

Theo bà Nguyễn Thị Minh Hiền, Phó Chủ tịch Hội Liên hiệp Phụ nữ (LHPN) tỉnh: Tinh thần khởi nghiệp, đổi mới sáng tạo là động lực, nguồn lực quan trọng trong phát triển của mỗi địa phương. Khởi nghiệp cũng là con đường để phụ nữ vươn lên, phát huy khả năng, trí tuệ, khẳng định bản thân. Đây cũng là phương thức thúc đẩy bình đẳng giới và nâng cao vai trò, vị thế của phụ nữ trong xã hội. Cùng với nỗ lực, sức mạnh nội tại của mỗi chị em, gia đình hội viên, các cấp hội phụ nữ trong tỉnh có nhiều hoạt động để đồng hành cùng phụ nữ khởi nghiệp như hỗ trợ thành lập các hợp tác xã, tổ hợp tác; tín chấp cho gia đình hội viên vay vốn; hỗ trợ cây, con giống; chuyển giao khoa học kỹ thuật... Mỗi chị có cách làm kinh tế khác nhau nhưng đều có chung ý chí, nghị lực, tinh thần cần cù, sáng tạo trong lao động sản xuất, biết vươn lên làm giàu chính đáng, góp phần tô thêm hình ảnh đẹp của người phụ nữ. Các mô hình phát triển kinh tế do phụ nữ làm chủ có hiệu quả cao ở các lĩnh vực đã góp phần tạo nên những đổi thay ở những vùng quê nông thôn mới.



Xưởng sản xuất của chị Vũ Thị Thanh Bình, thôn Lương Ngọc, xã Tân Tiến (Hưng Hà) tạo việc làm cho 150 lao động.

Thấm tình chị em

Phụ nữ Việt Nam nói chung, phụ nữ Thái Bình nói riêng dẫu truyền thống hay hiện đại, tựu trung lại vẫn luôn đề cao tấm lòng bao dung, nhân ái, vị tha. Đó là một phần làm nên chân dung tâm hồn, cốt cách, giá trị người phụ nữ. Cũng chính tình yêu, lòng nhân ái, sẻ chia là liều thuốc tốt chữa lành những vết thương, bù đắp những thiệt thòi, xây dựng xã hội ngày càng tốt đẹp hơn. Từ "trái tim lớn" là Hội LHPN tỉnh, những nhịp đập yêu thương được kết nối, lan tỏa đến đông đảo tổ chức, cá nhân, góp phần viết nên nhiều câu chuyện đẹp, truyền cảm hứng.

Hơn 5.400 suất quà được trao tặng, 53 mái ấm tình thương, nhà tình nghĩa được hỗ trợ xây mới sửa chữa, 824 trẻ mồ côi được nhận đỡ đầu... là những con số nổi bật trong hoạt động nhân đạo từ thiện mà các cấp hội thực hiện trong năm 2023. Có các hoạt động ý nghĩa này là sự đoàn kết, chia sẻ của mỗi chị em phụ nữ, góp phần kết nối, sưởi ấm những trái tim, lan tỏa tinh thần, thái độ sống tích cực, nhân ái, sẻ chia vì cộng đồng. Chị Nguyễn Thị Xiêm ở thôn An Cơ Bắc, xã Thanh Tân (Kiến Xương) chia sẻ: Chồng tôi đã qua đời vì bệnh hiểm nghèo. Ba mẹ con tôi sống nhờ nhà ngoại, bố đẻ tôi bị tai nạn lao động, mẹ đẻ sức khỏe yếu, thường xuyên đau ốm, suy giảm khả năng lao động. Cả nhà sống trong ngôi nhà chật hẹp đã xuống cấp từ lâu và không có kinh tế để tự xây dựng ngôi nhà mới. Rất may mắn có sự hỗ trợ từ Hội LHPN huyện Kiến Xương, Hội LHPN xã, các ban, ngành, đoàn thể địa phương cùng người thân, bà con lối xóm chung tay xây dựng cho gia đình ngôi nhà mới.

Khi Hội LHPN huyện Tiền Hải phát động chương trình "Mẹ đỡ đầu", chị Trần Thị Thủy, xã Nam Cường hưởng ứng ngay và vận động thêm bạn bè cùng tham gia chương trình. Cá nhân chị nhận đỡ đầu hai em trong một gia đình ở thôn Đức Cường (xã Nam Cường) với mức hỗ trợ 500.000 đồng/tháng. Chị Thủy cho biết: Phụ nữ chúng tôi phần lớn đều đã làm mẹ nên rất chia sẻ với những hoàn cảnh không may phải mồ côi. Những ánh mắt trẻ thơ không còn cha, mẹ bên cạnh luôn làm cho tôi cũng như các chị em khác phải trăn trở. Chúng tôi phải làm điều gì đó nhiều hơn nữa mỗi ngày để san sẻ yêu thương, để chương trình "Mẹ đỡ đầu" được duy trì cho đến khi những đứa trẻ trở nên cứng cáp, vững bước vào đời.

Vun đắp tinh thần

Xây dựng NTM không chỉ là đầu tư cơ sở hạ tầng, nâng cao thu nhập mà còn cần đến cảm xúc, cảm xúc tạo ra niềm hạnh phúc. Từ chương trình xây dựng NTM, cuộc sống của những người phụ nữ nông thôn hiện nay đã có nhiều đổi khác. Văn hóa văn nghệ, thể dục thể thao là món ăn tinh thần không thể thiếu của phụ nữ. Tình yêu quê hương được phụ nữ thể hiện qua những bài ca, giai điệu mượt mà. Bà Uông Thị Luyến, xã Thái Hưng (Thái Thụy) cho biết: Ban ngày thì đi làm, tối đến chị em bớt chút thời gian tham gia các câu lạc bộ dân vũ, văn nghệ. Ai cũng phấn chấn, tự tin hơn, thêm niềm tin yêu cuộc sống. Đó là sự tiến bộ rõ nét nhất trong phụ nữ nông thôn ngày nay.

Những người phụ nữ ở các miền quê NTM còn say mê và hạnh phúc vì được góp sức trong việc giữ gìn và phát huy nghệ thuật truyền thống cho quê hương. Hiện toàn tỉnh có gần 100 câu lạc bộ phụ nữ với nghệ thuật chèo truyền thống. Bà Phạm Thị Mây, Câu lạc bộ phụ nữ với nghệ thuật chèo truyền thống xã Việt Thuận (Vũ Thư) cho biết: Các thành viên ở nhiều lứa tuổi khác nhau nhưng cùng đam mê nên cố gắng sắp xếp thời gian thích hợp nhất để cùng tập luyện. Cùng với việc tái hiện các trích đoạn chèo cổ, các tiểu phẩm của các tác giả nổi tiếng, Câu lạc bộ còn tự biên, tự diễn các tiểu phẩm, trích đoạn mang tính thời sự, nhân văn, phản ánh tâm tư tình cảm của nhân dân. Chúng tôi tham gia Câu lạc bộ không chỉ thỏa niềm đam mê hát chèo của bản thân, xây dựng đời sống văn hóa tinh thần ở khu dân cư mà mong muốn được lưu truyền nghệ thuật của cha ông đến các con cháu.

Xuân về trong sự yên bình, trong nắng mai vàng tươi thắm, trên những tuyến đường đầy sắc hoa rực rỡ và rợp bóng cờ bay, ấm áp yêu thương trên những miền quê NTM. Mục tiêu mà chương trình xây dựng NTM đặt ra là tiếp tục nâng cao toàn diện đời sống vật chất, tinh thần của cư dân nông thôn theo tiêu chí của "hạnh phúc". Đối với người dân nói chung, phụ nữ nói riêng, "hạnh phúc" là cùng chung tay xây dựng và thực sự được hưởng thụ thành quả do mình làm nên.



Én gọi xuân về

Như những "cánh én nhỏ" góp phần làm cho mùa xuân thêm sắc, nhiều bạn trẻ chọn cánh đồng làng khởi nghiệp, làm giàu cho gia đình, quê hương. Họ đang giúp cho những bức họa đồng quê thêm tươi đẹp, những thôn, xã là nơi đáng sống.

XUÂN PHƯƠNG

"Gotafarm - Nông là Dược"



Sơ chế dược liệu tại Hợp tác xã Nông dược Gotafarm.

Vị bạc hà the mát, sảng khoái từ loại trà cùng tên quyện với kẹo lạc bạc hà ngũ vị do HTX Nông dược Gotafarm sản xuất giúp cho câu chuyện giữa chúng tôi và chị Bùi Thị Duyên, Giám đốc HTX Nông dược Gotafarm, xã Thụy Văn (Thái Thụy) trở nên cởi mở hơn. Sau biến cố gia đình và đôi lần khởi nghiệp không thành công, năm 2017, chị Duyên đã quyết định về quê ở thôn 2 An Định, xã Thụy Văn để tìm một cuộc sống "chậm", an lành hơn. Chị Duyên tự trồng rau, thảo dược đáp ứng nhu cầu của gia đình. Đăng lên facebook, chị nhận thấy hóa ra đang có rất nhiều người cần nguồn thảo mộc tự nhiên, không hóa chất... Năm 2019, chị Duyên bắt tay vào dự án nâng giá trị của chính những loại cây dân dã vườn nhà như bạc hà, mùi già, diếp cá, tía tô... và rồi dần phát triển thành sản phẩm thương mại đầu tiên: "Lá thơm xông tắm mẹ & bé".

Chị Duyên chia sẻ: Ở Gotafarm không sử dụng thuốc bảo vệ thực vật để diệt cỏ, trừ sâu, không dùng phân bón hóa học, mà thay vào đó làm cỏ bằng phương pháp thủ công, sử dụng phân chuồng ủ hoai hoặc ủ cỏ, rơm rạ với men vi sinh, tạo ra chất mùn hữu cơ cho đất, do đó chi phí sản xuất gần như tiệm cận 0 đồng. Đến nay, mô hình nông dược (nông sản và dược liệu kết hợp) do chị Duyên sáng lập đã chứng minh được tính khả thi ban đầu, hiệu quả cao vì đi theo quy trình khép kín từ trồng trọt, chế biến cho đến thương mại. Từ hiệu ứng lan tỏa đó, nhiều hộ gia đình ở Thái Thụy và các huyện lân cận, thậm chí các tỉnh, thành phố khác đã tin tưởng làm theo phương pháp canh tác định hướng hữu cơ để cung cấp cho gia đình và kiếm thêm thu nhập. Hiện nay, Gotafarm có hệ thống 3.000 khách hàng và đại lý trên toàn quốc, hệ thống 10 nhà vườn trong chuỗi cung ứng nguyên liệu sản xuất, nhà xưởng nhỏ cơ bản có tiêu chuẩn quản lý vận hành theo ISO 9001:2015. Hàng năm cung ứng ra thị trường các sản phẩm chất lượng cao chế biến 15 thảo dược như: bạc hà, hoa cúc cổ, lạc đỏ, đinh lăng, ngải cứu...

Là mẹ đơn thân của em bé 6 tuổi, vừa điều hành HTX, lo sản xuất, kinh doanh, nhiều lúc rất áp lực, song với chị Duyên, khi mình đang được sống bình yên ở quê nhà, có khí hậu trong lành, thực phẩm sạch hàng ngày là một điều hạnh phúc. "Niềm vui lớn hơn là chúng tôi đang lan tỏa tinh thần làm nông nghiệp tử tế, tăng cường sinh kế cho bà con quê hương từ chính mảnh vườn của mình" - chị Duyên chia sẻ.

Liên kết làm giàu



Anh Nguyễn Văn Luân (người ngoài cùng bên phải) kiểm tra chất lượng gạo trước khi chuyển cho các đại lý.

Sinh năm Mậu Thìn 1988, anh Nguyễn Văn Luân ở thôn Ngọc Chi, xã Quỳnh Bảo (Quỳnh Phụ) đầu tư máy móc hiện đại, liên kết sản xuất, hình thành chuỗi khép kín từ gieo cấy lúa đến lúc thu hoạch. Tham gia liên kết với Công ty TNHH Đầu tư và Thương mại Duy Nguyên do anh Luân làm giám đốc 4 năm nay, ông Phạm Hồng Sơn, thôn Đức Chính, xã Quỳnh Thọ (Quỳnh Phụ) phấn khởi, yên tâm tích tụ ruộng đất. Mỗi sào, ông lãi 600.000 - 1.000.000 đồng/năm nhờ liên kết. Ông Sơn cho biết: Liên kết với Công ty, giá đúng theo hợp đồng, ổn định đầu ra, tránh đứt gãy trong khâu tiêu thụ. Sau thu hoạch, thóc được Công ty thu mua luôn, không tốn công phơi mà giá cao hơn thị trường.

Sự thay đổi cách thức kinh doanh đã mang lại cho Công ty TNHH Đầu tư và Thương mại Duy Nguyên do anh Luân làm Giám đốc phát triển ổn định. Nhờ liên kết sản xuất với bà con ngay từ đầu vụ, anh quản lý được quy trình và chất lượng lúa. Với từng vùng đất khi liên kết, anh lựa chọn giống lúa, biện pháp chăm sóc phù hợp. Năm 2023, anh liên kết với 10 HTX, hơn 300 chủ hộ với diện tích cấy lúa khoảng 1.000ha; bán thóc, gạo cho hơn 1.000 công ty, đại lý. Anh Nguyễn Văn Luân chia sẻ: Nhờ những tháng năm rong ruổi đi thu mua thóc từng nhà dân, tôi hiểu những khó khăn, những điều bà con đang mong muốn. Từ việc làm sao để giảm được chi phí trong sản xuất, đến vấn đề không cần lo lắng về giá cả, đầu ra mỗi khi vào mùa thu hoạch, rồi nâng tầm giá trị của thóc, gạo.

Lợi nhuận thu được, anh Luân tái đầu tư với mong muốn các HTX, bà con nông dân yên tâm về khâu phơi, tiêu thụ thóc, gạo, dần hiện thực hóa khát vọng xây dựng thương hiệu gạo cho quê hương mình. Mô hình kinh tế của anh Luân đang tạo việc làm cho 10 lao động với thu nhập từ 8 - 15 triệu đồng/người/tháng. Tham gia cuộc thi dự án khởi nghiệp thanh niên nông thôn năm 2023 do Trung ương Đoàn tổ chức, anh Luân đạt giải nhì với dự án "Mô hình liên kết sản xuất và tiêu thụ lúa gạo theo chuỗi sản xuất bền vững tại miền Bắc và miền Trung Việt Nam".

Phật thủ phủ xanh ruộng chua

500 cây phật thủ trồng thí điểm trên diện tích 2ha của anh Mai Đức Anh, thôn Tường An, xã Tân Hòa (Vũ Thư) năm nay ra lứa quả đầu tiên, được bán trong dịp tết Nguyên đán Giáp Thìn 2024. Anh Đức Anh phấn khởi chia sẻ: Phật thủ được ví như bàn tay Phật che chở, mang an lành, sung túc đến cho gia chủ. Vì quan niệm đó, nhiều người mua loại quả này về bày lên bàn thờ, với mong muốn được hưởng những điều tốt lành. Trong 1 lần đến thăm nhà đồng đội cũ ở Hoài Đức (Hà Nội), tôi nghĩ sao không đưa giống cây này về trồng trên quê mình. Gia đình có 3 sào ruộng nhưng chất đất chua, cấy lúa không hiệu quả cho nên tôi tích tụ dần. Sau 3 năm, đến tháng 8/2022, tôi có khu vườn với tổng diện tích lên tới 5ha. Theo anh Đức Anh, mỗi quả trên cây lại có giá khác nhau, từ vài chục, vài trăm nghìn đồng, nếu quả đẹp sẽ có giá cả triệu đồng. Quả không đạt vẫn có thể bán theo cân để chế biến làm thuốc hoặc mứt.



Vườn phật thủ của anh Mai Đức Anh cho lứa quả đầu tiên.

Để vườn phật thủ phát triển tốt, anh Đức Anh còn tự mày mò công nghệ tưới tự động để tiết giảm chi phí. Sau năm đầu tiên, anh đang tiếp tục mở rộng diện tích trồng phật thủ, dự kiến lên tới khoảng 3.000 gốc, trở thành vườn phật thủ lớn nhất miền Bắc. Chị Đoàn Thị Yến, Bí thư Đoàn Thanh niên xã Tân Hòa (Vũ Thư) cho biết: Không chỉ tiên phong đưa cây phật thủ về đồng đất quê hương, anh Mai Đức Anh còn là ông chủ cơ sở sản xuất, kinh doanh có doanh thu hàng chục tỷ đồng mỗi năm. Tạo dựng cơ ngơi này từ hai bàn tay trắng, lại tích cực tham gia các hoạt động thiện nguyện, Đức Anh để lại sự cảm phục và ấn tượng đẹp về hình ảnh lớp thanh niên trẻ năng động hiện nay.

"Khí thế" xuân mới căng tràn là dịp để mỗi người "nương" theo sức xuân nỗ lực hơn nữa cho những dự định, mục tiêu. Ngành nông nghiệp, người nông dân đang và sẽ tiếp cận những tư duy mới trong thời đại kinh tế tri thức, ứng dụng những thành tựu trong kỷ nguyên cách mạng công nghiệp lần thứ tư. Vì vậy, nông dân nói chung, người làm nông nghiệp trẻ như chị Duyên, anh Luân, anh Đức Anh nói riêng cũng được tiếp cận tư duy mới, kiến thức mới, công nghệ mới, kỹ năng mới. Cùng với kinh nghiệm "Trông trời, trông đất, trông mây/ Trông mưa, trông gió, trông ngày, trông đêm", những "lão nông tri điền" ngày nay còn có thể "trông" vào các thiết bị công nghệ, nhờ đến sự hỗ trợ của các chuyên gia, nhà khoa học nông nghiệp. Sự cộng hưởng giữa kinh nghiệm tích lũy từ thửa ruộng, bờ ao với tri thức, kết nối "dữ liệu số" có thể giúp khởi tạo giá trị mới, làm mới cánh đồng cũ.

Dấu ấn thể thao THÀNH TÍCH CAO



VĐV Hà Thị Vui (người ngoài cùng bên trái) là một trong những VĐV đua thuyền xuất sắc nhất của thể thao Thái Bình trong năm 2023.

THANH HẰNG

Năm 2023 không chỉ ghi dấu ấn thể thao thành tích cao của tỉnh Thái Bình ở các giải đấu trong nước mà còn ở nhiều giải đấu quốc tế. Trong đó, ngoài đấu trường ASIAD, SEA Games đã quen thuộc, có những giải đấu lớn mà vận động viên (VĐV) Thái Bình lần đầu tiên tham gia tranh tài nhưng đã xuất sắc được xướng tên ở ngôi vị cao nhất. Đây là niềm vinh dự, tự hào không chỉ của cá nhân các VĐV, huấn luyện viên (HLV) mà đã cho thấy sự quan tâm, tin tưởng, đầu tư đúng hướng của tỉnh Thái Bình dành cho thể thao thành tích cao.



VĐV Nguyễn Tiến Long (người ngoài cùng bên phải) đạt HCV giải võ thuật tổng hợp MMA châu Á.

Lần đầu tham gia giải đấu quốc tế

Tháng 8/2023, khoảnh khắc võ sĩ Nguyễn Tiến Long của Thái Bình bước lên ngôi vị cao nhất hạng cân 65kg tại giải võ thuật tổng hợp MMA châu Á đã tạo nên bất ngờ lớn. Lý do là bởi võ sĩ sinh năm 2002 này hiện đang là VĐV bộ môn wushu và kickboxing của Trung tâm Huấn luyện và Thi đấu thể thao tỉnh, thời điểm đó chưa được tập luyện nhiều ở môn võ tổng hợp MMA. Ngoài ra, cũng trong thời điểm tháng 8, Long vừa tham gia giải vô địch cup kickboxing toàn quốc nên thời gian chuẩn bị cho các giải đấu không nhiều. Tuy nhiên, được sự động viên của HLV trưởng Nguyễn Văn Vương, bộ môn wushu và kickboxing, đồng thời cũng là người thầy đã gắn bó với Long từ những ngày đầu đến với võ thuật, em thêm quyết tâm và tự tin chinh phục đấu trường quốc tế. Long là 1 trong 4 VĐV của đoàn Việt Nam tham gia giải đấu MMA châu Á lần đầu tiên được tổ chức. Niềm vui là cả 4 VĐV đã đạt huy chương, mang về cho thể thao Việt Nam 1 HCV, 1 HCB và 2 HCĐ, trong đó HCV thuộc về Nguyễn Tiến Long.

Về giải đấu này, Long chia sẻ: Tháng 8 là giai đoạn nắng nóng đỉnh điểm tại Thái Lan - nơi diễn ra giải MMA châu Á, tuy nhiên để ép cân phù hợp với nội dung đăng ký dự thi, em phải mặc áo mưa trong suốt quá trình tập thể lực, tập đấu đối kháng, cộng thêm những bài tập với cường độ cao đã khiến cho em căng thẳng và gặp áp lực lớn về tâm lý. Nhưng đó vẫn chưa phải là trở ngại lớn nhất, tại giải đấu này, em có 2 trận đấu với thời gian cách nhau 30 phút, đều gặp các đối thủ mạnh đến từ Trung Quốc, Hàn Quốc. Em cố gắng lắng nghe và tuân theo chiến thuật phù hợp của HLV để vượt qua cả 2 đối thủ, giữ vững thành tích toàn thắng bước vào trận chung kết. Thành công tại giải MMA châu Á là động lực tinh thần lớn lao bởi đây là giải đấu quốc tế đầu tiên trong sự nghiệp thể thao của em, hy vọng sẽ là khởi đầu thuận lợi cho những hành trình sắp tới.

Sức hút của bộ môn mới

Jujitsu là bộ môn mới được thành lập tại Trung tâm Huấn luyện và Thi đấu thể thao tỉnh từ tháng 7/2021 với nòng cốt ban đầu là các HLV, VĐV từ bộ môn vật chuyển sang. HLV trưởng Lương Ngọc Phúc của bộ môn jujitsu đã chú trọng việc thu hút nhân tài từ các môn võ khác về tham gia tập luyện. Trong đó tại đội tuyển hiện nay, VĐV Đặng Đình Tùng là một trong những VĐV xuất sắc nhất, năm 2023 đạt HCB tại SEA Games 32. Là VĐV đến từ tỉnh Bắc Giang, từng thành công ở bộ môn vật với nhiều thành tích ở giải trẻ quốc gia, quốc tế nhưng khi đầu quân cho đội tuyển jujitsu Thái Bình, Tùng đã quyết định chuyển hướng tập luyện, thi đấu Jujitsu.

VĐV Đặng Đình Tùng chia sẻ: Kỷ niệm sâu sắc nhất của em là khi em thi đấu bộ môn jujitsu tại Đại hội Thể thao toàn quốc năm 2022, thời điểm ấy em mới tập môn này được khoảng 2 năm nên chưa có nhiều kinh nghiệm, tâm lý vì thế khá lo lắng nhưng lãnh đạo Sở Văn hóa, Thể thao và Du lịch, Trung tâm Huấn luyện và Thi đấu thể thao tỉnh đã rất quan tâm sang tận địa điểm thi đấu động viên, cổ vũ khiến em rất xúc động và quyết tâm phải mang vinh quang về cho tỉnh. Tại Đại hội, em đạt HCV và đó cũng là động lực để em luôn cố gắng trong suốt thời gian qua, đáp ứng sự tin tưởng mà mọi người đã dành cho mình. Đối với SEA Games 32, khi thi đấu trận bán kết, em gặp đối thủ rất mạnh và trong lúc cảm thấy bản thân đã cạn kiệt sức lực, em nhìn xuống khán giả, nhận thấy mọi người đang rất kỳ vọng và cổ vũ cho mình dù so với đối thủ thì mình được đánh giá thấp hơn. Khoảnh khắc ấy đã tiếp cho em nguồn động lực để vươn lên chiến thắng đối thủ và bước vào trận chung kết. Dù không đạt được thành tích tốt nhất ở SEA Games 32 nhưng khi được tham dự lễ tuyên dương, khen thưởng VĐV đạt thành tích xuất sắc tại các giải thi đấu quốc tế của tỉnh Thái Bình, em cảm thấy lựa chọn đầu quân cho đội tuyển jujitsu của tỉnh là quyết định rất sáng suốt của mình.

Các võ sĩ Nguyễn Tiến Long, Đặng Đình Tùng là 2 trong số 8 VĐV thành tích cao được trao tặng bằng khen của Chủ tịch UBND tỉnh cho những thành tích đã đạt được ở đấu trường quốc tế trong năm 2023. Trong số 8 VĐV được trao thưởng, có 3 VĐV bộ môn đua thuyền Rowing đạt 3 HCĐ tại ASIAD 19; 1 VĐV bộ môn karate đạt 4 huy chương tại giải đấu quốc tế: HCĐ SEA Games 32 và bộ HCV, HCB, HCĐ tại giải vô địch karate Đông Nam Á; 1 VĐV phá kỷ lục ở nội dung 400m lặn vòi hơi chân vịt tại SEA Games 32... Vượt qua rất nhiều gian nan, thử thách, khó khăn, vất vả, các VĐV thành tích cao của Thái Bình đang cố gắng, nỗ lực vươn lên từng ngày. Sự quan tâm đầu tư đúng hướng của tỉnh Thái Bình đang góp phần tích cực để VĐV thành tích cao ngày càng vươn cao, vươn xa vì màu cờ sắc áo, vì niềm vinh dự của đội tuyển Thái Bình ở các giải đấu trong nước và hai tiếng Việt Nam ở đấu trường quốc tế.

VĐV Hà Thị Vui, bộ môn đua thuyền rowing



Vinh dự là người con của Thái Bình đạt được thành tích tại giải đấu quốc tế, em càng hạnh phúc hơn khi đã 3 lần được nhận bằng khen của Chủ tịch UBND tỉnh. Năm 2023, em đạt 2 HCĐ tại giải ASIAD 19. Em cảm thấy rất hào hứng vì lần đầu tiên được thi đấu ASIAD và đã cố gắng phát huy hết khả năng của mình để cống hiến cho thể thao Việt Nam. Dự định trong năm 2024 của em là cố gắng tập luyện tốt hơn, đạt nhiều thành tích cao hơn ở đấu trường trong nước và quốc tế.

VĐV Bùi Thị Thu Hiền, bộ môn đua thuyền rowing



Em bắt đầu tập luyện bộ môn đua thuyền từ năm 2017, đến nay đã được 6 năm, luôn luôn cố gắng không ngừng nghỉ để đạt được một số thành công nhất định như trong năm 2023 đạt HCĐ tại giải ASIAD 19, HCB tại giải vô địch đua thuyền rowing U23 châu Á. Em rất hạnh phúc vì đó là thành quả từ những cố gắng, nỗ lực bền bỉ của bản thân mình, mong rằng em có thể phát triển bản thân nhiều hơn trong những năm tới.

VĐV Nguyễn Thị Thu, bộ môn karate



Năm 2023 là năm thứ 2 em được tranh tài ở đấu trường quốc tế, em đã đạt HCĐ SEA Games 32; HCV nội dung kumite hạng 50kg lứa tuổi trên 18, HCB đồng đội lứa tuổi trưởng thành, HCĐ hạng cân 50kg lứa tuổi trưởng thành cùng ở giải vô địch karate Đông Nam Á. Những trận đấu có thắng, có thua mang đến cho em nhiều bài học kinh nghiệm trong quá trình phát triển bản thân trên chặng đường sắp tới. Trong quá trình tập luyện, thi đấu quốc tế cũng như trong nước, em luôn nhận được sự quan tâm đồng hành của HLV tại tỉnh Thái Bình tạo động lực để em thêm quyết tâm trên sàn đấu, cố gắng thi đấu được ở nội dung nào thì sẽ mang thành tích về cho tỉnh nhà ở nội dung đấy.

MỸ THUẬT THÁI BÌNH

Vươn mình phát triển

TÚ ANH

Hòa chung không khí sôi nổi của đa dạng hoạt động văn hóa diễn ra trong năm 2023, lĩnh vực sáng tác nghệ thuật cũng gặt hái nhiều thành công, trong đó phải kể đến mỹ thuật. Không chỉ có tác phẩm được ghi nhận, đánh giá cao ở các cuộc thi, triển lãm tranh trong nước, quốc tế mà họa sĩ Thái Bình đã có nhiều hoạt động tiêu biểu lan tỏa tình yêu nghệ thuật, cho thấy "nghệ thuật vị nhân sinh".





Trong suốt 12 tháng của năm 2023, thời điểm nào, Chi hội Mỹ thuật, Hội Văn học Nghệ thuật Thái Bình cũng có những hoạt động hướng tới hội viên như tổ chức các chuyến đi trực họa, tạo điều kiện thuận lợi để họa sĩ trong Chi hội nắm bắt thông tin, tham gia triển lãm, cuộc thi, có cơ hội giao lưu, học hỏi kinh nghiệm với họa sĩ ở mọi miền đất nước... Ngay từ đầu năm, Chi hội tổ chức khai bút cùng họa sĩ Nam Định ở một số địa điểm tỉnh ngoài và tại di tích quốc gia đặc biệt khu lăng mộ và đền thờ các vị vua triều Trần, xã Tiến Đức (Hưng Hà). Qua đó thu nhận nhiều tác phẩm có giá trị về nghệ thuật trong số 52 tác phẩm tranh được trưng bày tại triển lãm tranh, ảnh nghệ thuật "Sắc xuân" do Hội Văn học Nghệ thuật Thái Bình tổ chức ở lễ hội đền Trần, lôi cuốn sự quan tâm, chú ý của công chúng, tạo niềm hứng khởi cho các họa sĩ nhân ngày đầu xuân. Ngoài hoạt động trực họa trong tiết trời xuân ấm áp, nhiều họa sĩ của Chi hội đã tham gia cuộc thi vẽ trang trí trâu nhân lễ tịch điền Đọi Sơn (Hà Nam) - nét văn hóa độc đáo góp phần khuyến khích phát triển sản xuất nông nghiệp, xây dựng nông thôn mới. Điều đặc biệt, ở cuộc thi này, có tới 3 họa sĩ của Thái Bình đạt các giải nhất, nhì, khuyến khích, thôi thúc họa sĩ trong Chi hội thi đua sáng tác, có nhiều tác phẩm nghệ thuật chất lượng phục vụ công chúng.

Họa sĩ Nguyễn Quốc Việt, Chi hội trưởng Chi hội Mỹ thuật chia sẻ: Chi hội hiện có 45 hội viên, luôn nhiệt tình tham gia hoạt động sáng tác, triển lãm phục vụ nhiệm vụ chính trị và công chúng yêu nghệ thuật. Nhiều hoạt động diễn ra trong năm qua như tham gia trại sáng tác tại 4 huyện biên giới của tỉnh Hà Giang, trực họa tại huyện Hưng Hà cùng các giáo viên giảng dạy mỹ thuật của địa phương, thực tế sáng tác tại Pù Luông (Thanh Hóa), thị xã Quảng Yên (Quảng Ninh)... Trong điều kiện khó khăn về kinh phí nhưng các hội viên luôn tích cực, chủ động tạo nguồn để tham gia trực họa ở trong và ngoài tỉnh, đồng thời tích cực gửi tác phẩm đi triển lãm với thông điệp nâng cao thẩm mỹ của công chúng, hình thành con người nhân văn trong đời sống hiện đại.

Nhiều triển lãm trong nước, quốc tế mà họa sĩ Thái Bình tham gia có thể kể đến như: triển lãm "Nắng xuân" tại Trung tâm Triển lãm mỹ thuật và điện ảnh Hải Phòng, triển lãm "Thái Bình - miền phù sa", triển lãm Mỹ thuật khu vực đồng bằng sông Hồng lần thứ 28, triển lãm tại bảo tàng ở Hàn Quốc, triển lãm Mỹ thuật quốc tế năm 2023 với chủ đề "Sống cùng di sản" tại Đại học Huế... Đặc biệt, họa sĩ Tạ Văn Quân của Chi hội đã tổ chức triển lãm cá nhân lần thứ 3 tại Hà Nội, đánh dấu chặng đường sáng tạo nghệ thuật. Ngoài ra, một số họa sĩ tham gia cuộc thi sáng tác tranh cổ động tuyên truyền "Xây dựng phong cách người Công an nhân dân bản lĩnh, nhân văn, vì nhân dân phục vụ" do Bộ Công an tổ chức, đạt giải thưởng cao như họa sĩ Đỗ Như Điểm đạt giải A, họa sĩ Cao Tuấn Việt đạt giải B, họa sĩ Đỗ Đức Độ đạt giải khuyến khích. Trong nhiều năm, họa sĩ Đỗ Như Điểm và họa sĩ Cao Tuấn Việt là những người đã khẳng định được tên tuổi và chất lượng sáng tác tranh cổ động thông qua việc liên tiếp đạt các giải thưởng toàn quốc, đóng góp cho nhiệm vụ tuyên truyền của tỉnh cũng như khu vực và toàn quốc, được công chúng yêu nghệ thuật trong nước mến mộ.

Họa sĩ Cao Tuấn Việt, Chi hội Mỹ thuật cho biết: Là một trong những hội viên cao tuổi của Chi hội, tôi phấn khởi vì nhiều họa sĩ trẻ rất tích cực, năng động và nhiệt huyết với nghề, là niềm hy vọng lớn của Chi hội. Thêm vào đó, được sự quan tâm sát sao của lãnh đạo Hội Văn học Nghệ thuật, Chi hội Mỹ thuật dành cho hội viên đã tạo nên phong trào thi đua sáng tác chất lượng cao.

Tôi tâm đắc với hoạt động tổ chức thực tế sáng tác của Chi hội trong năm 2023 đã đi nhiều nơi, nhiều tỉnh, thành phố và chuyến đi nào cũng hiệu quả, thiết thực đối với hoạt động chuyên môn của hội viên. Những điều đó khiến cho họa sĩ lớn tuổi như tôi và họa sĩ Đỗ Như Điểm càng thêm cố gắng cống hiến cho nghệ thuật. Mong rằng trong thời gian tới, để họa sĩ Thái Bình đạt được nhiều thành tích cao hơn nữa, Chi hội sẽ có kế hoạch sáng tác cụ thể đối với từng cuộc thi, từng triển lãm tranh, triển khai và huy động sự tham gia của tất cả hội viên, không chỉ thiết thực nâng cao tinh thần đoàn kết gắn bó mà còn tạo phong trào sâu rộng và lan tỏa.

Thành công của năm 2023 là cơ sở để Chi hội Mỹ thuật đề ra các mục tiêu mới nhằm phát huy năng lực, khả năng sáng tạo của các hội viên, trong đó chú trọng động viên tinh thần sáng tác, tôn vinh thành quả hoạt động nghệ thuật và khích lệ các họa sĩ tích cực giới thiệu, lan tỏa sáng tác mới đến với công chúng yêu nghệ thuật trong và ngoài tỉnh, tiếp bước thế hệ đi trước xây dựng mỹ thuật Thái Bình ngày càng phát triển.

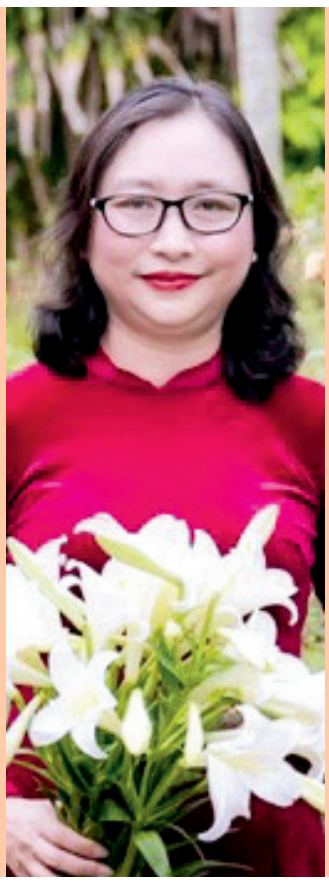

Bà Nguyễn Thị Thu Hằng, Chủ tịch Hội Văn học Nghệ thuật Thái Bình

Hiện nay, số lượng hội viên trẻ chiếm tới 2/3 tổng số hội viên Chi hội Mỹ thuật. Có được kết quả đó là bởi trong những năm qua, Hội Văn học Nghệ thuật và Chi hội Mỹ thuật luôn quan tâm phát triển hội viên, tạo điều kiện thuận lợi thu hút các họa sĩ trẻ có thành tích, năng lực sáng tạo tham gia Chi hội. Năm 2023, trong số 8 hội viên mới của Hội Văn học Nghệ thuật, có 2 hội viên thuộc Chi hội Mỹ thuật; ngoài ra, Chi hội có thêm 1 hội viên được kết nạp vào Hội Mỹ thuật Việt Nam, nâng tổng số hội viên trung ương ở chi hội lên 17 thành viên là điều kiện thuận lợi cho các hoạt động chuyên môn ngày thêm phát triển. Ban Thường vụ Hội Văn học Nghệ thuật Thái Bình rất chú trọng định hướng sáng tác cho hội viên, đưa ra các kế hoạch hàng năm, đồng thời khuyến khích Chi hội cụ thể hóa định hướng đã được đề ra để các hoạt động bám sát thực tiễn, mang tính hiệu quả cao, ngày càng có nhiều hội viên của Chi hội đạt giải thưởng ở trong nước và quốc tế.



Họa sĩ Hoàng Trung Dũng, Chi hội Mỹ thuật

Với mong muốn nghệ thuật mang đến những giá trị nhân văn và ý nghĩa, một trong những hoạt động hướng tới cộng đồng để lại nhiều cảm xúc dành cho hội viên của Chi hội trong năm qua là việc đấu giá tranh để gây quỹ làm từ thiện. Tháng 2/2023, trong chuyến thực tế sáng tác của các họa sĩ trẻ Thái Bình kết hợp với Hội Văn học Nghệ thuật tỉnh Hà Giang, Hiệp hội Du lịch Hà Giang, các họa sĩ đã dành nhiều tâm huyết sáng tác và ủng hộ tranh cho ban tổ chức bán đấu giá, toàn bộ số tiền thu được đã gửi vào quỹ "Phủ xanh biên giới Hà Giang". Tiếp nối thành công này, trong chuyến công tác tại Trường Sa vào tháng 5/2023, tôi đã sáng tác một số ký họa và bán đấu giá trên tàu ủng hộ chương trình "Xanh hóa Trường Sa", góp phần xây dựng huyện đảo Trường Sa ngày một xanh tươi.

Đạo lý và triết lý Việt

ĐỖ TRỌNG KHƠI
Thành phố Thái Bình

Ngày tết, trên ban thờ tổ tiên của mọi gia đình đều có mâm ngũ quả và có nhà còn sắp thêm cặp bánh chưng, bánh dày. Hình dạng đồng bánh chưng thì vuông, bánh dày thì tròn. Vì lẽ gì?

Quan niệm cổ cho rằng trời hình tròn, đất hình vuông. Quan niệm này không chỉ người Việt xưa mà cả người phương Tây cũng nghĩ vậy. Chả vậy mà ông Galile, nhà vật lý thiên văn học trứ danh của nước Ý đã phải chịu lên giàn hỏa thiêu vì đã dám nghĩ khác Tòa thánh, rằng trời đất đều không vuông mà tròn.

Câu chuyện vuông tròn trời đất trong quan niệm của người Việt cổ còn có phần khác, nó mang thêm ý niệm về tượng số học, trong triết học về âm dương, ngũ hành.

Kho tàng truyện cổ tích Việt Nam có câu chuyện kể về Lang Liêu. Chàng Lang Liêu là con út của vua Hùng. Vào dịp tết, vua cha mở cuộc thi chọn người kế vị ngai vàng, các vị hoàng tử đua nhau dâng đồ quý hiếm, sơn hào hải vị, ngọc ngà châu báu, riêng chàng lại chỉ dâng vua đôi cặp bánh khiêm nhường, giản dị. Điều đặc biệt khác thường là cặp bánh giản dị đó lại mang trong nó cả một ý niệm triết học về vũ trụ và giàu ý nghĩa nhân sinh.

Cũng vẫn chuyện trời tròn đất vuông, bánh dày hình tròn tượng trưng cho tượng trời, bánh chưng hình vuông tượng trưng cho hình đất. Theo quan niệm xưa thì hình vuông thuộc âm vì nó có hình khối góc cạnh, vuông vắn, có thể cân đong được và nó thuộc đất. Còn hình tròn thuộc dương, thuộc trời, vì nó không có góc cạnh, hình khối cụ thể và nó có thể dãn nở vô cùng.

Đồng bánh dày mang tượng trời, vì lẽ đó nên đồng bánh dày chỉ làm bằng duy nhất một nguyên liệu là gạo. Bánh hình tròn, màu trắng, không nhân vị. Màu trắng là thứ màu vô màu, không nhân vị gì vì trời thì đâu có nhân vị gì. Đồng bánh chưng thuộc đất, và đặt vào trong đồng bánh đủ 5 loại nhân vị (ngũ hành), như gạo màu trắng - thuộc kim, nhân đậu màu vàng - thuộc thổ, nhân thịt màu phớt đỏ - thuộc hỏa, nước luộc bánh - thuộc thủy và lá dong gói bánh, lá thuộc mộc. Vậy là có đủ ngũ hành (kim, mộc, thủy, hỏa, thổ) - 5 loại chất có trong quả đất này.

Thêm nữa, bánh dày thuộc dương, tượng trời, ví như người cha, còn bánh chưng thuộc âm, tượng đất, ví như người mẹ. Ngày tết, con cái dâng lên cha mẹ cặp bánh mang giá trị như vậy còn gì đầy đủ ý nghĩa và quý giá bằng. Chẳng phải chỉ trời đất mới xứng đáng với đầy đủ biểu tượng về các hợp chất thế gian vậy sao.

Thật trân quý khi dân tộc ta có thứ sản vật, đồ ăn tưởng bình thường mà lại mang trong nó quan niệm, biểu tượng triết học về lẽ trời - đất, âm dương, ngũ hành - một quy luật vận động sự sống thế gian.

Với lý do riêng biệt và quý giá, cặp bánh chưng, bánh dày mới được dùng làm vật thiêng lễ tổ tiên nòi giống vào một ngày lễ trọng bậc nhất: ngày tết Nguyên đán - ngày khởi đầu cho một năm với 24 tiết khí trong lịch mặt trăng, gắn bó mật thiết với đời sống của người dân trồng lúa nước, thuộc nền Văn hóa Văn Lang - Văn minh sông Hồng ngàn tuổi.

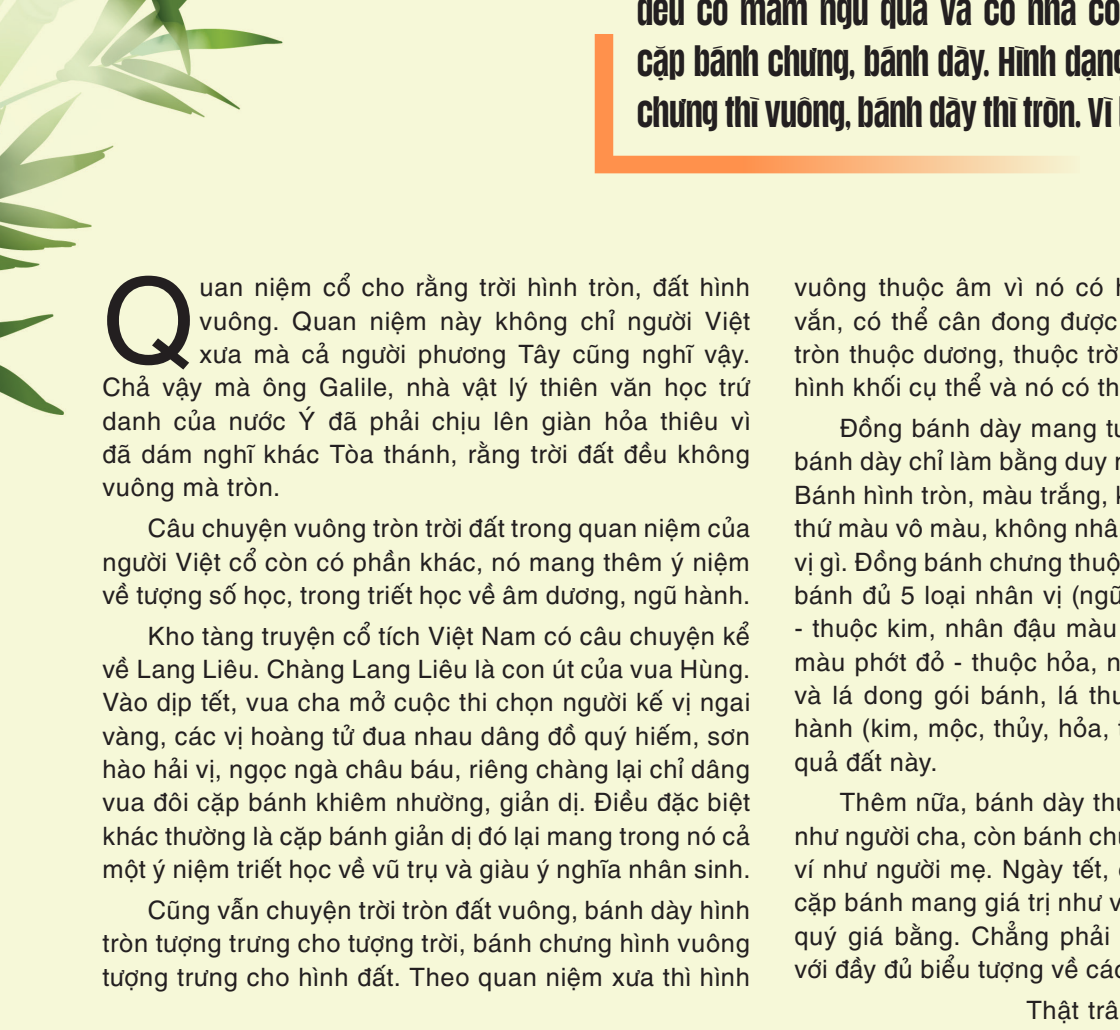



NGƯỜI THÁI BÌNH - ĐẤT THÁI BÌNH qua ca dao, tục ngữ

NGUYỄN THANH
Vũ Quý, Kiến Xương

Ca dao, tục ngữ là một loại hình di sản văn hóa phi vật thể chiếm vị thế khá đặc biệt trong các loại hình di sản văn hóa của dân tộc và mỗi miền quê trong nước. Khi nhắc tới những địa danh của mỗi làng quê trong ca dao, tục ngữ thường tạo được sức truyền cảm mang tính riêng biệt, khơi gợi tình yêu, lòng tự hào về con người và cảnh vật của quê hương. Có thể coi kho tàng ca dao, tục ngữ của Thái Bình là một bảo tàng sống động, góp phần hữu hiệu khi tìm hiểu người Thái Bình - đất Thái Bình.

Đa phần các làng cổ thuộc phía bắc tỉnh Thái Bình đều có tên nôm (tên làng chỉ có một chữ) như Đún, Mải, Hò, Khoan, Chiếp, Nấp... Sử sách thành văn thường không ghi rõ lịch sử ra đời của làng nhưng chỉ bằng bốn câu ca dao đã khái quát được tên làng của 10 xã của các huyện Hưng Hà, Đông Hưng, Quỳnh Phụ: "Trên thì Đún, Mải, Hò, Khoan/Dưới thì Quếch, Lác, Dô, Giai, Sâm, Sàng/Đô Kỳ, Đồng Phó đổ sang/Chiềng, Tè, Hới, Gạo, Vích, Vang, Ương, Rồng". Cũng nói về tên làng, người xưa còn dùng cách chơi chữ: "Gỗ làng Hò thì làng Hò kéo/Việc gì đến làng Khoan mà làng Khoan hò/Gà làng Chiếp thì làng Chiếp bán/Việc gì đến làng Nấp mà làng Nấp nom"...

Làng Thượng Phúc xã Thái Phúc (Thái Thụy) có câu ca nói rõ thời gian lập làng: "Xưa kia vốn ở một dân/Đến đời Hồng Đức mới phân ba làng". Qua câu ca này ta có thể biết được từ một làng Thượng Phúc thời cổ đến đời vua Lê Thánh Tông (1460 - 1497) đã tách thành các làng Phúc Khê, Cù Khê, Vị Khê (Vị Thủy) nay thuộc các xã Thái Phúc, An Hà, Dương Hồng Thủy (Thái Thụy).

Có những câu ca dao nói về vị trí của huyện Thụy Anh xưa: "Đầu huyện là xã Ninh Cù/Cuối huyện là xã Bích Du, Sơn Đường". Và, nếu như người dân Bích Du, Sơn Đường từng tự hào về quê mình: "Dù đi ba bể chín chu/Cũng không bằng đất Bích Du, Sơn Đường" thì người làng Động Trung cũng từng có cảm nhận là: "Dù đi khắp chốn mọi vùng/Chẳng đâu sánh được Động Trung quê mình"...

Làng Vân Cước nay thuộc xã Hồng Thái, huyện Kiến Xương, là một làng có cảnh quan đẹp, nằm bên sông, có cầu đá, có đình rộng, hàng năm mở hội hai lần vào tháng tư và tháng bảy. Người Vân Cước mượn lời một trai làng rủ bạn về thăm làng để nói về cảnh đẹp của quê mình: "Mình về đường ấy bao xa/Hãy về Vân Cước với ta hỡi mình/Vân Cước có cầu đá xinh/Có sông tắm mát, có đình nghỉ ngơi/Tháng tư thì đi xem bơi/Tháng bảy xem rước mấy nơi vui bằng"...

Ở Thái Bình nhiều làng có những truyền thuyết về những chiếc giếng làng và khá nhiều giếng làng đã đi vào ca dao tục ngữ. Làng Ô Trình (Thái Thụy) có câu: "Giếng Ô Trình vừa trong vừa mát/Đường Ô Trình lắm cát dễ đi". Làng Vạn Đường (Quỳnh Phụ) cũng có câu: "Giếng Vạn Đường vừa trong vừa mát/Đường Vạn Đường lắm cát dễ đi". Thêm nữa, Vạn Đường đã có giếng trong, đường cát lại có cả những cô gái đẹp người, đẹp nết từng được ví von: "Rằng ngon là trứng cá rô/Đẹp người, thanh lịch các cô Vạn Đường". Hoặc: "Vạn Đường đất bụt người tiên/Ai đi đến đấy bén duyên khó về". Làng Cổ Rồng (Tiền Hải) lại tự hào: "Sông Cổ Rồng vừa trong vừa mát/Đường Cổ Rồng pha cát dễ đi". Nếu như làng Lưu Xá (Hưng Hà) có bài ca dao khá dài tự hào về cảnh sắc làng mình, mở đầu bằng hai câu: "Ai qua cầu Đá, quán Tiên/Gặp người Lưu Xá bén duyên khó về" thì làng A Sào (Quỳnh Phụ) lại tự hào: "A Sào văn vật kỳ quan/Người khôn cũng lắm, người ngoan cũng nhiều"...



Đền Đồng Xâm, xã Hồng Thái (Kiến Xương). Ảnh tư liệu

Tục ngữ ca dao Thái Bình có nhiều câu, nhiều bài phản ánh về các lễ hội dân gian. Ví như: "Dù cho cha đánh mẹ treo/Em không bỏ hội Keo hôm rằm"; "Nhất vui là hội Lại Trì/Đêm thì xem hát, ngày thì xem bơi"; "Dù ai buôn bán đâu xa/20 tháng 8 giỗ cha thì về/Dù ai buôn bán trăm nghề/20 tháng 8 nhớ về Đào Thôn"; "Vào đêm 26 tháng ba/Làng Nhống rước đuốc làng ta rước đèn/Trên trại đón nhận phong đăng/Còn hai làng dưới tỏ tình giao duyên"...

Thái Bình được xác định là một trong những chiếc nôi của nghệ thuật chèo. Từ xa xưa, chèo Khuốc đã đi vào ca dao, trở thành "đặc sản" để mời chào: "Hỡi cô thắt giải lưng xanh/Có xem chèo Khuốc với anh thì về". Chèo Đồng Xâm được ví như vị ngon của một số sản vật: "Mua rượu thì đến làng Keo/Ngon chè chợ Mét, xem chèo Đồng Xâm"; "Diên Hà lắm bậc ca nhi/Không sành âm luật chớ đi Diên Hà"; "Chèo qua cửa Luộc đêm nào/Nghe câu anh hát mà xao cõi lòng/Chờ đêm gió mát giăng trong/Ánh giăng soi bóng em lồng bên anh"...

Trong lễ hội dân gian, không thể thiếu những nhạc cụ dân tộc, cồng, chiêng, trống, mõ... Nhiều làng đã được ca dao tục ngữ gắn thương hiệu: "Chiêng Đông, trống Tứ, mõ Đoài"; "Chiêng làng Đống, trống làng Triền"; "Trống Văn Ông, cồng Đồng Hải"; "Chuông chùa Lác/Khánh chùa Giai/Mõ Xuân Đài/Trống Hải An"; "Chiêng làng Tống/Trống làng Nghè/Cồng làng Me/Mõ làng Đặng"...

Đồ ăn, thức mặc, dụng cụ sản xuất, nghề thủ công và sản vật của các làng quê ở Thái Bình đã đi vào ca dao tục ngữ. Ví như: "Sổi se, đũi, nái không bằng vải Bái nhuộm nâu"; "Sống mặc vải Bùi, chết vùi vàng tâm"; "Chiếu Hới, vải Bơn, lụa Mẹo"; "Lụa Bộ La, là Sóc, đũi Ngọc Đường"; "Dù ai chọn lượt, kén là/Không bằng mua lụa Bộ La về dùng"; "Muốn ăn hai bữa cơm no/Lấy chồng làng Hò thì phải đan nong"; "Làng Miễu đan giỏ/Làng Tó đan dành"; "Đan Dành An Ninh/Xây đình Lịch Động"; "Nguyên Xá bánh cáy/Khoai ráy Động Trung/Bánh lọc thật trong/Đô Kỳ chợ Quếch"; "Tương Phương Tảo/Gạo Lộc Điền/Tiền làng Búng/Thúng làng Roi/Ngòi Thanh Bản"; "Bao Hàm, Hổ Đội trồng hành/Quang Lang muối mắm, làng Dành thuốc ngon/Đan vó giỏi nhất Vạn Đồn/Giầu không Xá Thị, chợ Cồn cá tôm"; "Khoai đồng Giá, cá đồng Tài"; "Nhất ngọt là mía làng Niềm/Trai khôn Phủ Sóc, gái mềm Cọi Khê"...

Hệ thống chợ làng với những sản vật nổi tiếng của mỗi chợ cũng được đưa vào ca dao tục ngữ: "Ai ơi một tháng sáu phiên/Mua bông đi chợ mới Miên huyện Quỳnh"; "Dù cho đường đất xa xăm/Không bỏ chợ Lụ phiên năm phiên mười"; "Mua trâu mua bò thì đi chợ Sóc/Đong gạo đong thóc thì về chợ Nang"; "Cói Vô Song, bông chợ Giẽ/ Cá chợ Nan, khoai lang chợ Đậu"; "Trên trời dưới khoai không bằng chợ Thá/Mua rổ mua rá thì về Trạm Chay/Ai mua giàu cay thì về chợ Nấp"; "Tậu trâu đi chợ Cầu Lê/Muốn tậu lợn sề thì đi chợ Mẽ"; "Chợ Chớp lắm cá, lắm tôm/Lỡ buổi chiều hôm thì đi chợ Cổng"; "Cá tôm chợ Hội chợ Chùa/Cá rẻ muốn mua thì về chợ Gú"; "Ổi làng Bo, trâu bò chợ Sóc"...

Qua ca dao tục ngữ cũng sẽ giúp cho chúng ta hiểu rõ hơn về cuộc sống cơ cực của người dân Thái Bình thuở trước: "Trai đi cuối đất cùng trời/Bán thân đổi lấy cơm rơi canh thừa/Gái tay dệt lụa tiến vua/Mà quần áo vá chẳng vừa che thân"; "Lên Bùi xuống Gọc chớ vào Cau/Ăn cơm thì ít, ăn rau thì nhiều"; "Lên Tang xuống Giá chớ vào Tài/Ăn cơm thì ít, ăn khoai thì nhiều"; "Trăm cái tội không bằng cái lội làng La"; "Trăm cái tội không bằng lỗ lội Dục Dương"; "Cơm hẩm ăn với muối rang/Lấy chồng Thắng Cựu lội đàng quanh năm"; "Qua Lan xuống Giẳng chớ vào Hà/Bát cơm đã hẩm, quả cà lại thâm"; "Qua Dòi xuống Bứa chớ vào Hưng/Cà thâm mắm thối sung rừng kho tương"; "Lấy chồng Hàng Tổng ăn khoai/Lấy chồng Đa Cát thì nhai rau cần"...

Những câu ca dao tục ngữ nói về tính cách con người của từng làng đã chiếm một tỉ lệ khá cao trong kho tàng văn học dân gian ở Thái Bình. Dạng như: "Trai Đào Động gái Lộng Khê"; "Trai làng Ngái gái Động Trung"; "Khôn ngoan Luyến Khuyết/Ráo riết Hải Đô/Buôn bán Đông Hồ/Lờ ngờ Phong Lẫm"; "Hay đế Bồ Trang/Nói ngang Ngọc Quế/Cậy thế Vĩnh Ninh/Lấp lửng Ô Trình/Lập lờ Dương Liễu"; "Trai Ô Cách, gái Kẻ Giai/Đều là những bậc anh tài, trung quân"... Về chủ đề này, báo Thái Bình đã có bài "Châm ngôn về người Thái Bình" đăng trên số báo chủ nhật ngày 23 tháng 1 năm 2022. Còn có một khối lượng khá đồ sộ ca dao tục ngữ phản ánh tinh thần quật khởi của người Thái Bình trong những cuộc đấu tranh chống xâm lược và chống áp bức cường quyền ở các thời kỳ lịch sử sẽ được chúng tôi giới thiệu vào một thời điểm thích hợp.

Thái Bình là một miền quê có bề dày truyền thống văn hóa văn hiến, yêu nước và cách mạng. Hồn cốt của những truyền thống đó đã được lưu giữ và chuyển tải qua ca dao tục ngữ với những tên người, tên đất cụ thể. Nên chăng, các cơ quan, ban, ngành hữu quan cần sớm có kế hoạch nghiên cứu, giới thiệu rộng rãi để thiết thực góp phần giáo dục, phát huy những tinh hoa truyền thống quý báu của người Thái Bình - đất Thái Bình.

Độc đáo **lễ rước Đức Thánh** TRONG LỄ HỘI CHÙA KEO

MINH ĐỨC

Theo chia sẻ của những bậc cao niên làng Keo, đã gần 400 năm, lễ rước Đức Thánh Dương Không Lộ trong lễ hội chùa Keo (Vũ Thư) mùa thu vẫn được giữ nguyên bản, không lai căng. Chẳng thế mà "Dù cho cha đánh mẹ treo/Em không bỏ hội chùa Keo hôm rằm" là những câu ca đã gắn liền với lễ hội chùa Keo mùa thu, cho thấy sức hút, nét độc đáo của lễ hội truyền thống nơi đây. Náo nức trẩy hội chùa Keo, du khách mong mỏi được tham gia vào lễ rước cùng với hàng trăm người dân, tín đồ Phật tử cầu cho quốc thái dân an, mùa màng tươi tốt, bội thu.

Náo nức chuẩn bị

Một năm chùa Keo có 2 mùa lễ hội là lễ hội mùa xuân và lễ hội mùa thu. Trong đó, lễ hội mùa thu diễn ra từ ngày mùng 10 - 15/9 âm lịch với nhiều nghi thức tế lễ độc đáo, trò chơi dân gian được tổ chức gần gũi với nét sinh hoạt của cư dân đồng bằng châu thổ sông Hồng. Lễ rước Đức Thánh chỉ diễn ra ở lễ hội mùa thu, bao gồm 18 đoàn rước, hàng trăm người rước Đức Thánh từ đền Thánh ra Tam quan ngoại vào buổi sáng và từ Tam quan ngoại về đền Thánh vào buổi chiều các ngày 13 - 15/9 âm lịch. Đã nhiều năm gắn bó với nghi thức tế lễ cổ truyền, ông Nguyễn Hữu Khang, Trưởng ban khánh tiết lễ hội chùa Keo, cũng là một trong những bậc cao niên của làng Keo chia sẻ: Điều đáng quý nhất trong lễ rước là gần 400 năm rồi nghi lễ truyền thống này vẫn giữ nguyên bản, không lai căng. Trước lễ rước nhiều tháng, nhân dân làng Keo đã họp bàn, thực hiện công tác chuẩn bị sao cho mọi công việc diễn ra được tươm tất, đủ đầy nhất. Trong đó,



Lễ rước Đức Thánh trong lễ hội chùa Keo thu hút sự tham gia của người dân ở mọi lứa tuổi.

từ các bô lão đến các cháu thiếu nhi dù đã tham gia vào lễ rước nhiều năm vẫn phải dành cả tháng tập luyện sao cho đều và đẹp. Các cụ áo vàng phải tập tay cầm binh khí, cách đi theo hàng. Đội trai kiệu, các cháu bơi chải phải tập sao cho mọi động tác đều chuẩn chỉ thì khi lễ rước diễn ra mới trang nghiêm, tôn kính.

Là một trong những người dân làng Keo tham gia vào lễ rước trong cả 3 ngày lễ hội, bà Nguyễn Thị Hương, xã Duy Nhất (Vũ Thư) chia sẻ: Trong các đoàn rước, nhiều du khách đặc biệt ấn tượng với đoàn những em bé mục đồng tượng trưng cho các trẻ chăn trâu trong lễ rước kiệu Đức Thánh, đây như sự tiếp nối những giá trị truyền thống của thế hệ hôm nay. Các em bé đều xin tham gia lễ rước với mong muốn xin sức khỏe, xin trí tuệ thông minh, học tập giỏi giang. Tôi đã tham gia những buổi dạy các cháu hiểu về tục lệ cổ truyền của làng và từ trước đến giờ vẫn cứ lớp người đi trước truyền lại cho lớp người đi sau như vậy. Người dân làng Keo đều mong muốn năm nào cũng được đi rước Đức Thánh.

Trang nghiêm lễ rước

Với sự chuẩn bị chu đáo của người dân làng Keo và các tín đồ Phật tử nên khi đến với lễ hội chùa Keo trong các ngày hội chính, từ ngày 13 - 15/9 âm lịch, du khách được chiêm ngưỡng đoàn rước gần 500 người với nghi thức rước Đức Thánh lên kinh đô chữa bệnh cho vua và diễn tả lại cuộc đời của ngài vốn xuất thân từ nghề chài lưới. Đi đầu đoàn rước là 2 cỗ ngựa một hồng một trắng, chân ngựa lắp bánh xe, mỗi ngựa có 4 người đẩy. Tham gia vào lễ rước là các đoàn như: đoàn vác cờ thần; đoàn mang đồ tế khí, bát biểu; đoàn khiêng giá thuyền rồng sơn son thếp vàng tượng trưng cho thuyền của Thiền sư Dương Không Lộ khi lên kinh đô chữa bệnh cho vua; đoàn khiêng giá tiểu đĩnh trên đặt chiếc thuyền con dân gian vẫn gọi là thuyền vỏ trấu tượng trưng cho chiếc thuyền đánh cá của Thiền sư Dương Không Lộ thuở hàn vi; đoàn những em bé mục đồng tượng trưng cho lũ trẻ chăn trâu; đoàn những trai đinh vạm vỡ, mình trần, khố đỏ, đầu đội mũ võ khiêng kiệu Thánh... Điều hành toàn bộ lễ rước là hai ông tổng cờ, ngược xuôi hai bên đoàn rước.

Ông Đỗ Ngọc Trung, Trưởng ban Quản lý di tích chùa Keo cho biết: Thuở trước, làng Keo có 8 giáp. Theo định lệ cổ truyền, hàng năm 8 giáp của làng Keo cùng chăm lo mở hội vào 2 kỳ lễ hội. Ở hội thu, cuộc đời và hành trang của vị thánh Dương Không Lộ được tái hiện như một diễn xướng lịch sử, bảo lưu nhiều lễ thức mang tính tôn giáo nhưng đậm đà sắc thái của những sinh hoạt văn hóa dân gian, trong đó có múa ếch vồ và chèo chải cạn.

Trong 3 ngày lễ rước Đức Thánh được diễn ra, vào chiều ngày 14, khi bài vị Thánh tổ đã hồi cung, tại tòa Giá roi diễn ra điệu múa ếch vồ. Đây là điệu múa cổ có sự tham gia của 14 trai kiệu với những động tác khỏe mạnh, dứt khoát, ngoài ra còn có 1 người đánh mõ, 1 người đánh trống khẩu và 1 người phất cờ. Ngày 15, mọi nghi lễ được tiến hành tương tự như ngày 14 và kết thúc bằng lễ bơi chải cạn chầu thánh, tục gọi là múa chèo chải cạn. Đây cũng là cuộc lễ để kết thúc 3 ngày hội chính của lễ hội chùa Keo mùa thu. Cho đến nay, tục bơi chải trên sông Hồng ở lễ hội chùa Keo mùa thu chưa khôi phục được nhưng tục rước kiệu Đức Thánh khi hồi cung có múa ếch vồ và múa chèo chải cạn vẫn được dân làng Keo duy trì nghiêm cẩn như lệ cũ.

Trải qua gần 400 năm, chùa Keo và lễ hội chùa Keo là điểm đến văn hóa tâm linh trên miền quê lúa Thái Bình. Với sự quan tâm của các cấp chính quyền, sự đồng thuận của mỗi người dân, những nghi thức tế lễ độc đáo riêng có như lễ rước Đức Thánh tại lễ hội chùa Keo ngày càng được chung tay gìn giữ, qua đó không chỉ có vai trò quan trọng trong đời sống văn hóa tinh thần mà còn là điểm hẹn của du khách thập phương mong muốn được tìm hiểu, khám phá mảnh đất, con người nơi đây.



Đoàn những trai đinh khiêng kiệu Thánh.

CÔNG TY CỔ PHẦN TẬP ĐOÀN HƯƠNG SEN

Số 18, phố Trần Thái Tông, phường Bồ Xuyên, thành phố Thái Bình

Mỗi ngày
CHỌN 1 VỊ TRÀ



TVT thương hiệu trà trái cây Việt Nam



ÔNG NGUYỄN MẠNH TƯỜNG
Giám đốc Agribank chi nhánh tỉnh Thái Bình

- **Năm 2023, mặc dù chịu nhiều khó khăn nhưng với cách làm đột phá, linh hoạt, đồng hành cùng khách hàng, Agribank chi nhánh tỉnh Thái Bình đã tăng trưởng kinh doanh vượt bậc, hoàn thành 6/6 chỉ tiêu, đạt danh hiệu "Đơn vị trong sạch vững mạnh toàn diện", đạt giải Ba toàn hệ thống.**
- **Nguồn vốn đạt 21.431 tỷ đồng, tăng 3.468 tỷ đồng (tương ứng với mức tăng 19,3%) so với năm 2022.**
- **Dư nợ cho vay đạt 19.151 tỷ đồng, tăng 3.482 tỷ đồng (tương ứng với mức tăng 22,2%) so với năm 2022.**
- **Thu nợ sau xử lý rủi ro hoàn thành 117,3%.**
- **Tổng thu dịch vụ đạt 112% kế hoạch.**
- **Tỷ lệ nợ xấu chiếm 0,63% tổng dư nợ cho vay.**
- **Trong năm 2023, Agribank Chi nhánh tỉnh Thái Bình tăng trưởng trên 2.000 khách hàng vay vốn, tăng trưởng 26.000 khách hàng tiền gửi, tăng trưởng trên 30.000 khách hàng sử dụng dịch vụ ngân hàng điện tử.**

Ngân hàng Nông nghiệp và Phát triển nông thôn Việt Nam

AGRIBANK CHI NHÁNH TỈNH THÁI BÌNH

Địa chỉ: Số 150, phố Lê Lợi, phường Đề Thám, thành phố Thái Bình, tỉnh Thái Bình - Tel: 02273 833 085 - Fax: 0227 3 833 705



- **Là đơn vị được NHẬN CỜ THI ĐUA, BẰNG KHEN, GIẤY KHEN của Chủ tịch UBND tỉnh, của Thống đốc NHNN, của Chủ tịch HĐTV Agribank vì những cống hiến cho nền kinh tế đất nước, cho ngành ngân hàng, cho hệ thống Agribank và là đơn vị trong sạch vững mạnh nhiều năm liền trong 35 năm xây dựng và phát triển Agribank.**
- **Là đơn vị luôn tiên phong và làm tốt công tác an sinh xã hội tại địa phương và các chương trình tri ân về nguồn, hỗ trợ trẻ em nghèo vùng cao, biên giới, hải đảo, công trình thắp sáng đường quê, chương trình nâng bước em tới trường, xây dựng nhà đại đoàn kết...**
- **Bước sang năm 2024, dự báo còn nhiều khó khăn, thách thức nhưng Agribank Chi nhánh tỉnh Thái Bình quyết tâm hoàn thành thắng lợi các chỉ tiêu kinh doanh, giữ vững là đơn vị vững mạnh, ổn định và cao cùng hệ thống.**

AGRIBANK CHI NHÁNH BẮC THÁI BÌNH

Địa chỉ: Số 297 - đường Trần Hưng Đạo - thành phố Thái Bình - Điện thoại: 02273.838.606

Chương trình cho vay tiêu dùng ưu đãi

ĐỐI VỚI CÁN BỘ HƯỞNG LƯƠNG TỪ NGÂN SÁCH NHÀ NƯỚC

Thời gian triển khai: từ ngày 12/6/2023 đến hết ngày 12/6/2024

QUY MÔ CHƯƠNG TRÌNH
15.000 TỶ ĐỒNG

Lãi suất cho vay thấp hơn từ
0,5-1,5%
So với quy định hiện hành của Agribank

MỤC ĐÍCH CHO VAY

Mua nhà ở, đất ở, xây mới/cải tạo. sửa chữa nhà để ở
+
Mua sắm đồ dùng sinh hoạt thiết yếu
+
Phương tiện đi lại và các mục đích tiêu dùng khác theo quy định của Agribank

Thời hạn cho vay: ngắn hạn, trung và dài hạn.

19 ĐIỂM GIAO DỊCH TRÊN ĐỊA BÀN
Thành phố Thái Bình
Huyện Đông Hưng
Huyện Quỳnh Phụ
Huyện Hưng Hà

**Để biết thêm thông tin chi tiết về Chương trình, Quý khách vui lòng liên hệ chi nhánh Agribank nơi gần nhất.*

1900 5588 18 - (84) 24.32053205 | www.agribank.com.vn | 2300 điểm giao dịch

Website Fanpage Youtube

BIDV
NGÂN HÀNG TMCP ĐẦU TƯ VÀ PHÁT TRIỂN VIỆT NAM
Chi nhánh Thái Bình
Số 80B, Lý Thường Kiệt, P.Lê Hồng Phong, TP Thái Bình, điện thoại: 0227.3737.888

Vay ưu đãi

GÓI VAY TRUNG DÀI HẠN, QUY MÔ 100,000 TỶ ĐỒNG

Lãi suất từ 6 %/năm

- VAY NHÀ Ở
- VAY TIÊU DÙNG
- VAY MUA Ô TÔ
- VAY SẢN XUẤT KINH DOANH

Từ nay đến 31/12/2024

Phòng KH Cá nhân
Số 80b, Lý Thường Kiệt, P.Lê Hồng Phong, TP Thái Bình
Điện thoại: 0227.3737.888

Phòng GD Quang Trung
Số 50, Quang Trung, P. Trần Hưng Đạo, TP Thái Bình
Điện thoại: 0227.3 844 743

Phòng GD Trần Lãm
Số 328, Lý Thường Kiệt, P.Trần Lãm, TP Thái Bình
Điện thoại: 0227.3 736 301

Phòng GD Lê Quý Đôn
Số 226, Lê Quý Đôn, P.Bồ Xuyên, TP Thái Bình
Điện thoại: 0227.3 642 523

Phòng GD Minh Khai
Số 96, Nguyễn Thị Minh Khai,
P.Bồ Xuyên, TP Thái Bình
Điện thoại: 0227.3 645 538

Phòng GD Hưng Hà
Khu Nhân Cầu 3, Thị Trấn Hưng Hà,
huyện Hưng Hà, Thái Bình
Điện thoại: 0227. 395 6 395

Phòng GD Gia Lễ
Ngã tư Gia Lễ, thôn An Lễ,
xã Đông Mỹ, TP Thái Bình
Điện thoại: 0227.3 568 328

Phòng GD Tiền Hải
Số 129A, Tiểu Hoàng, Thị trấn Tiền Hải,
tỉnh Thái Bình
Điện thoại: 0227.3 650 678

Phòng GD Đông Hưng
Số 52, Bùi Sỹ Tiêm, Thị trấn Đông Hưng,
tỉnh Thái Bình
Điện thoại: 0227.3 555 111



Vững bước Tiên phong - Đồng hành Phát triển

1900 9247 bidv.com.vn BIDVbankvietnam

DRAGONGROUP

Nhà máy sợi công nghệ cao DragonTextiles 2
NÂNG TẦM VỊ THẾ DỆT MAY THÁI BÌNH









Công ty Cổ phần Đầu tư xuất nhập khẩu Thăng Long (DragonGroup) vừa chính thức khánh thành Nhà máy sản xuất sợi Công nghệ cao DragonTextiles 2 tại xã Quỳnh Trang, huyện Quỳnh Phụ, tỉnh Thái Bình ngày 12/1/2024.

Nhà máy có tổng mức đầu tư gần 1.000 tỷ đồng, đi vào hoạt động từ quý 4/2023. Giai đoạn 1 của nhà máy có quy mô gần 10 ha, chuyên sản xuất sợi cotton đi.

Với hệ thống máy móc hiện đại được vận hành tự động với độ chính xác cao giúp tăng năng suất, giảm thiểu chi phí nhân công, thân thiện môi trường đến từ các thương hiệu nổi tiếng của Cộng hòa Liên bang Đức và Nhật Bản... Dự kiến, sản lượng sợi thành phẩm mỗi tháng đạt khoảng 680 tấn.

Km3 + 500 đường Hùng Vương, phường Phú Khánh, TP. Thái Bình, tỉnh Thái Bình

Tel: (0227)3834 219
Fax: (0227)3837 239
info@dragongroup.co

Các đơn hàng đầu tiên đã xuất khẩu đến các thị trường như Mỹ, châu Âu, Trung Quốc. Nhà máy đặt mục tiêu trong năm 2024 xuất khẩu được 8.000 tấn sợi với doanh thu 600 tỷ đồng, góp phần gia tăng kim nghạch xuất khẩu, tạo công ăn việc làm cho 250 lao động và phát triển kinh tế xã hội tại địa phương.

Nhà máy áp dụng quy trình 5S "Sàng lọc – Sắp xếp – Sạch sẽ – Săn sóc – Sẵn sàng" vào sản xuất nhằm mang đến một môi trường làm việc sạch đẹp, gọn gàng góp phần bảo vệ sức khỏe của cán bộ nhân viên, nâng cao năng suất lao động.

Việc kết hợp dây chuyền máy móc hiện đại và quá trình sản xuất nghiêm ngặt, dưới sự giám sát chặt chẽ của các chuyên gia quốc tế hàng đầu đến từ các nước Ấn Độ, Hàn Quốc,... DragonTextiles 2 chắc chắn sẽ tạo ra những sản phẩm sợi chất lượng cao cho thị trường trong nước và quốc tế, khẳng định vị thế ngành dệt may của tỉnh Thái Bình.



DỰ ÁN KHU ĐÔ THỊ ĐƯỜNG LÊ QUÝ ĐÔN KÉO DÀI

XÃ VŨ CHÍNH, THÀNH PHỐ THÁI BÌNH

"ĐẤT VÀNG ĐẮT GIÁ" TẠI TÂM ĐIỂM GIAO THƯƠNG THÀNH PHỐ THÁI BÌNH

Thiết kế tối ưu đáp ứng nhiều mô hình kinh doanh

✔ Nhà phố shophouse phù hợp với đa dạng nhu cầu khách hàng, dễ dàng trong vấn đề khai thác hay cho thuê. Vị trí đắc địa trên trục đường Lê Quý đôn kéo dài, gần tổ hợp các bệnh viện như Bệnh viện Nhi, Bệnh viện Lâm Hoa, An Đức.

✔ Đặc biệt căn nhà sở hữu mặt tiền rộng thoáng, vỉa hè rộng rãi, phù hợp với nhiều ý tưởng kinh doanh: từ nhà hàng, quán cafe, cửa hàng thời trang và phụ kiện; mở siêu thị tiện lợi hoặc các dịch vụ chăm sóc sức khỏe như salon tóc, làm nail, spa, massage...

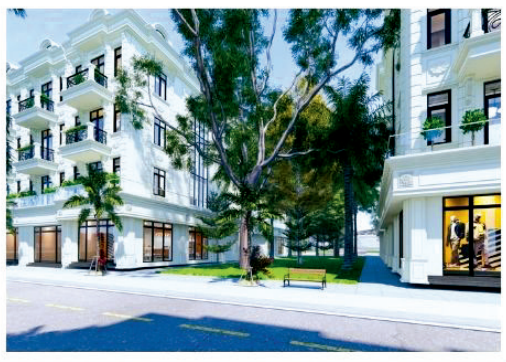



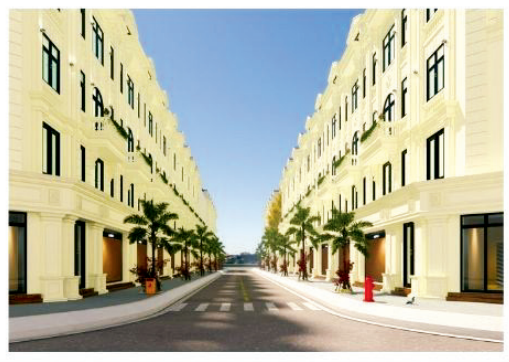

Kết hợp cùng không gian an cư lý tưởng

✔ Ngoài mục đích kinh doanh, căn nhà phong cách Tân cổ điển sang trọng còn được thiết kế phù hợp không gian riêng tư nhằm mục đích ở, mang đến mô hình "2 in 1": sống hiện đại ở các tầng trên và kinh doanh thời thượng ở tầng 1.

✔ Với thiết kế hiện đại, đa công năng, lại thừa hưởng nguồn khách đông đúc từ nội khu, các khu dân cư và dòng khách vãng lai di chuyển qua khu vực lõi trung tâm thành phố Thái Bình, dự án mang đến cơ hội thu lợi nhuận hấp dẫn, đồng thời cho giá trị gia tăng không giới hạn cho các nhà đầu tư!

VIỆT XÔ GAS

Hotline: 0917.337.371



Công ty Đức Nam
Wuling Thái Bình







- Mini EV là ô tô điện được nghiên cứu và phát triển bởi liên doanh SGMW, đã khẳng định vị thế và chất lượng ổn định trong nhiều năm qua, minh chứng bởi danh hiệu "ô tô điện cỡ nhỏ bán chạy nhất thế giới" kể từ khi ra mắt vào năm 2020 cho tới nay. Tại Việt Nam, xe được sản xuất, lắp ráp theo chuyển giao công nghệ từ liên doanh SGMW và được kiểm soát chất lượng nghiêm ngặt theo tiêu chuẩn của GM toàn cầu trước khi xuất xưởng tại nhà máy xe điện của TMT Motors.

- Đại lý Wuling Thái Bình được thiết lập đồng bộ nhận diện thương hiệu với các khu vực chính bao gồm khu trưng bày xe liên doanh Mỹ (SGMW) – Mini EV, khu xưởng dịch vụ, khu vực hỗ trợ, tư vấn khách hàng... Ngoài ra, Wuling Thái Bình cũng được đầu tư trang thiết bị hiện đại, với xưởng dịch vụ trang bị cầu nâng, trang thiết bị bảo dưỡng và sửa chữa chung, máy chẩn đoán lỗi... giúp quá trình sửa chữa diễn ra nhanh chóng.

LIÊN HỆ

Hotline: 0913.291.755

https://https://wulingthaibinh.com.vn
Email: Ducnammotor@gmail.com

Trụ sở chính: Km 6+500, Quốc lộ 10, Thị trấn Vũ Thư, Huyện Vũ Thư, Tỉnh Thái Bình